

消防年報

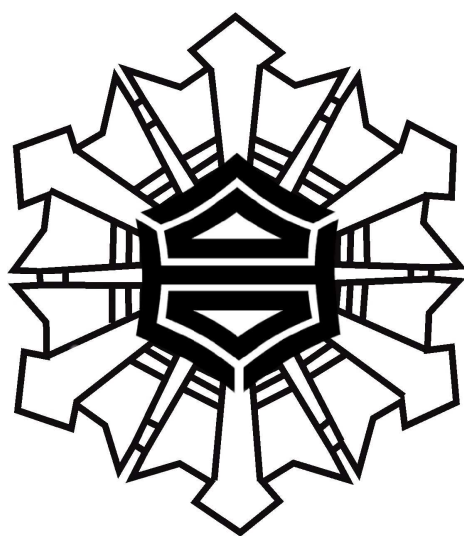

高知市消防局

(令和元年刊行)

は し が き

- 1 本年報は高知市消防行政を広く一般に紹介するとともに、将来の参考に資するため、本市消防現勢及び消防業務の内容、火災、救急統計等を収録編さんいたしました。
- 2 本書の人口、世帯数等は高知市総務部政策企画課及び市民協働部中央窓口センターの統計資料（平成31年4月1日現在）によるものです。
- 3 本書の気象関係資料は高知地方気象台調べによるものです。
- 4 本書の記載内容中、人事、予算関係事項等については会計年度とし、その他の事項について特に年月日を記載しないものはすべて暦年といたしました。
- 5 本書の記載事項でお気付きの点、あるいは御不明の点がございましたら高知市消防局総務課までお問い合わせください。

令和元年8月

高知市消防局

高知市消防局 概要



高知市

面積

309.00 km²

人口

328,283 人

世帯数

163,182 世帯

消防関係予算額

比率 2.7%

一般会計予算
148,000,000千円
消防予算
4,036,246千円

職員数

定数 369人
実数 366人



国・県への派遣職員6名, 新採の消防学校入校中職員7名, 救命士研修中職員3名, 再任用職員11名は実数外とする。

消防局の構成

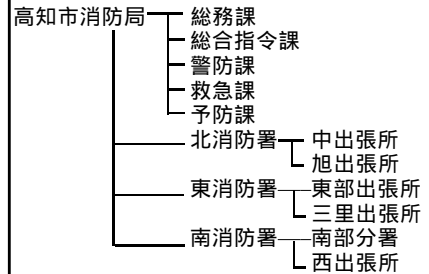

配置車両

消防局	指揮車, 火災調査車, 災害支援車, 無線中継車
北消防署	タンク車, ポンプ車(2台), はしご車, 救助工作車, BC災害支援車, 救急車(2台)
中出張所	タンク車, ポンプ車, 救急車(2台)
旭出張所	タンク車, ポンプ車, 救急車
東消防署	タンク車, ポンプ車(2台), はしご車, 化学車, 救急車
東部出張所	タンク車, 救急車
三里出張所	タンク車, ポンプ車, 救急車
南消防署	タンク車, ポンプ車(2台), はしご車, 救助工作車, 水槽車, 水難救助支援車, 救急車
南部分署	タンク車, ポンプ車(2台), 救急車(2台), 燃料補給車, 津波・大規模風水害対策車
西出張所	タンク車, ポンプ車, 水槽車, 救急車

防火対象物

11,567 対象物

(内訳) 特定 3,017 対象物
非特定 8,550 対象物

危険物施設

819 施設

(内訳) 製造所 2
貯蔵所 595
取扱所 222



防火クラブ

85 クラブ

(内訳) 幼年消防クラブ 76
少年消防クラブ 3
女性消防クラブ 6

119番等受信件数



27,565 件 (内, いたずら・まちがい等本来以外の通報 6,087件)

火災

火災件数 88 件

(内訳) 建物 59件 林野 2件
車両 5件 船舶 0件
その他 22件



救急

出動件数 18,788 件
搬送人員 17,173 人



救助

出動件数 105 件
救助人員 76 人



消防団員

定数 900 人

実数 795 人

団本部 18

第1大隊

朝倉 30
鴨田 20
旭 23
鏡 34
上街 20
小高坂 25
高知街 12

第2大隊

北街 14
江ノ口 11
初月 25
下知 16
秦 25
一宮 40
土佐山 34

第3大隊

五台山 17
三里 40
介良 19
布師田 21
高須 19
大津 22

第4大隊

南街 26
潮江 19
港 22
長浜 38
浦戸 23
御豊瀬 17
南部 21

第5大隊

春野北 30
春野東 30
春野中 32
春野西 29
春野南 23

分団名称後ろの数字は各分団の実員数

消防機関の配置図

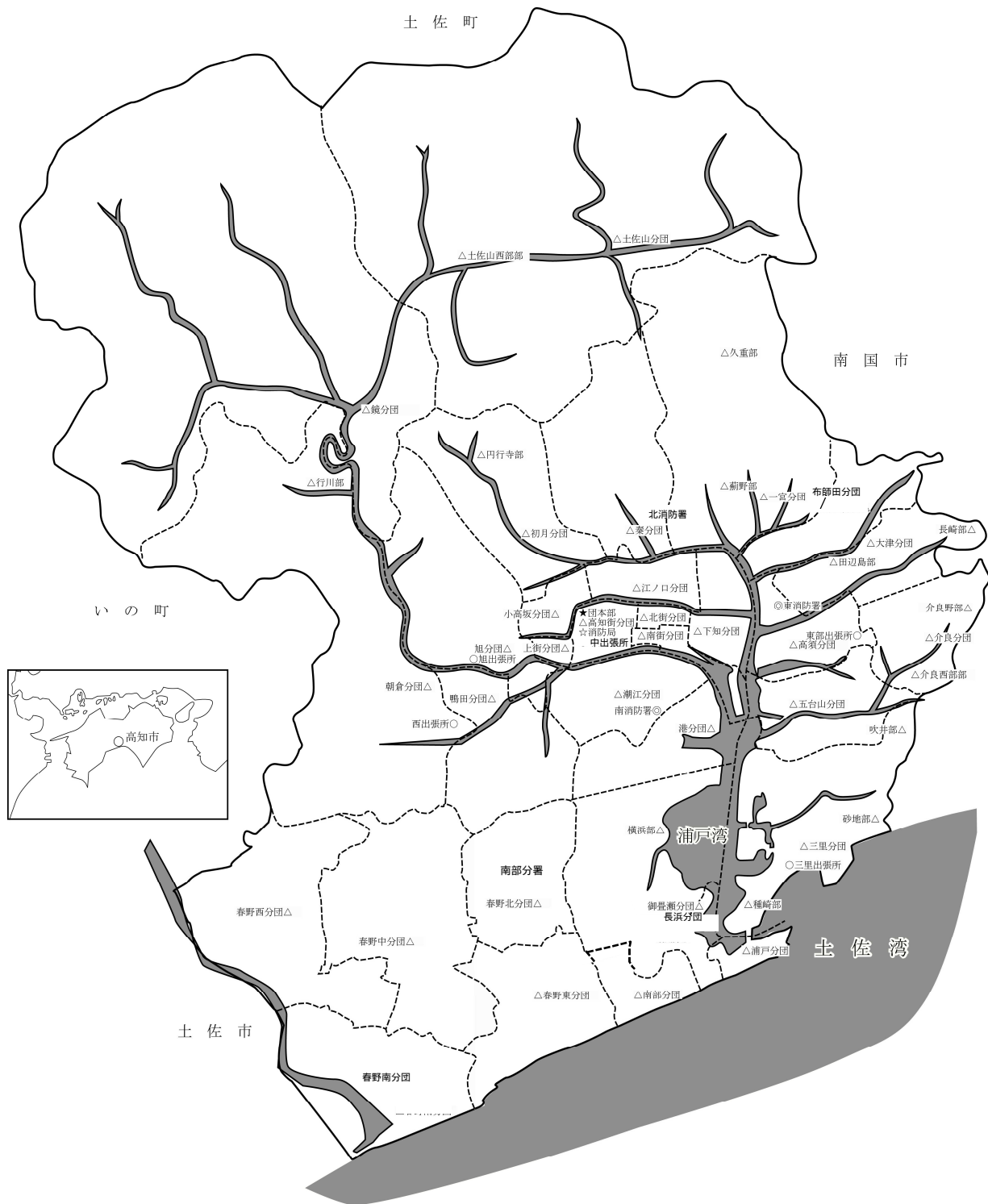

凡 例

	消 防 局
	消 防 署
	消防分署・出張所
	団 本 部
	消 防 分 団 ・ 部
	市 境 界
	分 団 境 界

目 次

自治体消防発足後の高知市消防の沿革	1.....
-------------------------	--------

〔 総 務 編 〕

庶 務

1. 高知市の位置	7.....
2. 高知市勢	7.....
3. 消防職団員及び消防車に対する比較	7.....
4. 高知市消防局の組織	8.....
5. 事務分掌	9.....
6. 消防局庁舎概要	10.....
7. 署所別面積・人口・世帯数状況	11.....
8. 行政区別人口統計	12.....
9. 消防音楽隊	13.....

予 算

1. 一般会計予算と消防予算の推移	14.....
2. 消防予算に対する負担比較	14.....
3. 過去5年間の消防予算内訳	14.....

人事・人材育成

1. 職員の定数及び実員配置状況	15.....
2. 職員の年齢調	16.....
3. 職員の勤続年数調	17.....
4. 職員の任免状況	18.....
5. 過去5年間の職員教養状況	18.....
6. 過去5年間の職員公務災害等取扱状況	18.....
7. 職員の教養研修等実施状況	19.....
8. 職員の居住状況	20.....
9. 職員の諸手当支給基準	21.....

[総合指令編]

通 信

1 . 消防通信系統図	22.....
2 . 高所監視カメラ	23.....
3 . 通信回線種別	24.....
4 . 消防無線通信施設	24.....
5 . 119番等受信状況	27.....

[警 防 編]

消 防

1 . 消防機械配置状況	28.....
2 . 主な消防機材の配置状況	30.....
3 . 消防水利状況	31.....
4 . 過去 5 年間の防火水槽・消火栓設置状況	31.....

救助隊（高度・特別）

1 . 救助隊編成表	32.....
2 . 救助隊員の訓練実施状況	32.....
3 . 救助隊が搭乗する車両	33.....
4 . 救助隊装備資機材	33.....

防 災

1 . 警防課による防災講習・防災訓練・防災広報等実施状況	34.....
2 . 署所による防災講習・防災訓練等実施状況	34.....

緊急消防援助隊	35.....
---------------	---------

国際消防救助隊	36.....
---------------	---------

〔 救 急 編 〕

1. 救急資格別職員数	37.....
2. 応急手当指導員養成状況	37.....
3. 応急手当普及員養成状況	37.....
4. 住民に対する応急手当普及啓発活動実施状況	37.....

〔 予 防 編 〕

予 防

1. 防火対象物状況	38.....
2. 中高層・地下建物状況	40.....
3. 防火対象物立入検査状況	42.....
4. 消防用設備等点検報告済棟数	43.....
5. 防火対象物定期点検報告状況	44.....
6. 防火管理者，消防計画届出状況	45.....
7. 防災管理に関する届出状況	46.....
8. 通知書，意見書，証明書等交付状況	47.....
9. 火災予防広報等活動状況	48.....
10. 消火・避難訓練実施状況	49.....
11. 消防法及び火災予防条例に基づく各種届出状況	50.....
12. 建築同意事務	51.....
13. 防火クラブの状況	54.....

危 険 物

1. 行政区別危険物施設一覧表	55.....
2. 危険物関係各種事務処理状況	55.....
3. 消防手数料徴収状況	56.....
4. 署所別施設数	57.....
5. 署所別事業所数	57.....
6. 所属・区分別 危険物施設査察実施数	58.....

〔 統 計 編 〕

火 災 統 計

1 . 火災概要	59.....
2 . 月別火災統計	60.....
3 . 過去 5 年間の火災統計	60.....
4 . 署所別火災統計	61.....
5 . 過去10年間の火災概況	62.....
6 . 気象別火災件数	63.....
7 . 時間帯別火災件数及び損害額	63.....
8 . 過去 5 年間の覚知別火災件数	64.....
9 . 過去 5 年間の曜日別火災件数	64.....
10 . 消防隊放水による消火所要時間別火災件数	64.....
11 . 損害額別火災件数	64.....
12 . 行政区別火災件数及び損害額	65.....
13 . 原因別・火災別件数及び損害額	66.....
14 . 原因別・月別火災件数及び損害額	67.....
15 . 建物火災における用途別件数	68.....
16 . 一般住宅における防火対策状況	68.....
17 . 一般住宅における初期消火状況	68.....
18 . 共同住宅における防火対策状況	68.....
19 . 共同住宅における自動火災報知設備鳴動状況及び初期消火状況	68.....

救 急 統 計

1 . 救急概況	69.....
2 . 月別救急活動状況	69.....
3 . 性別・年齢区分取扱状況	70.....
4 . 傷病程度別状況図表	70.....
5 . 覚知別出動件数	71.....
6 . 不搬送状況	71.....
7 . 時間帯別出動状況	72.....
8 . 発生場所別搬送人員状況	73.....
9 . 署所別出動状況	73.....
10 . 行政区別出動状況	74.....
11 . 救急隊員の行った応急処置件数状況	75.....
12 . 過去 5 年間の増減状況	77.....
13 . 過去 5 年間の救急需要の推移	77.....
14 . 過去 5 年間の行政区別出動状況	78.....

救 助 統 計

1. 救助状況	79.....
2. 事故種別出動人員	79.....
3. 事故種別・発生場所別活動件数	80.....
4. 過去5年間の月別出動件数	80.....

〔 消 防 団 編 〕

1. 高知市消防団の沿革	81.....
2. 消防団部隊編成表	84.....
3. 消防団庁舎概要	85.....
4. 消防団の分団別定員と実員	86.....
5. 消防機械	87.....
6. ポンプ車配置状況	87.....
7. ポンプ車以外の車両配置状況	88.....
8. 小型動力消防ポンプ配置状況	89.....
9. 過去5年間の分団別火災出動状況	90.....
10. 階級別年齢状況	91.....
11. 階級別勤続年数状況	91.....
12. 分団別勤続年数状況	92.....
13. 分団別年齢状況	93.....
14. 消防団員の職業状況	94.....
15. 団員報酬及び出動手当一覧表	95.....
16. 消防団運営交付金等一覧表	95.....
17. 過去5年間の団員公傷取扱状況	96.....

〔 参 考 〕

四国四県庁所在地消防現勢等比較	97.....
-----------------------	---------

自治体消防発足後の高知市消防の沿革

年 月 日	沿 革
昭和23. 3. 7	消防組織法施行により自治体消防として発足，帯屋町1番地の警察署の内にあった消防団本部を仮庁舎として同年12月28日消防本部を設置 総務，予防，教養の3係，職員8名，初代消防長に鈴木利茂発令さる
24. 3. 5	鈴木消防長警察長に転出，後任消防長（2代）に米岡猛馬発令さる
3. 12	高知市消防署設置 職員定数改正，定数30名（19名増員，本部員兼務），ポンプ車2台配備
25. 4. 6	職員定数改正，定数38名（8名増員，内1名雇員）
7. 1	本部，署庁舎新築落成，所在地が帯屋町2番地となる
10. 1	職員定数改正，定数41名（3名増員）
29. 4. 1	職員定数改正，定数43名（2名増員）
30. 3. 31	中短波無線電話を導入使用開始
10. 31	米岡消防長勇退，後任消防長（3代）に佐々木正道発令さる
31. 5. 1	職員定数改正，定数45名（2名増員）
8. 15	一斉指令装置付消防専用電話設置
32. 6. 1	職員定数改正，定数50名（5名増員）
36. 11. 6	高知市消防審議会設置
37. 4. 1	職員定数改正，定数56名（6名増員）
9. 1	消防審議会答申書提出
10. 1	消防団常勤機関員18名を正員化，職員定数改正，定数74名
38. 4. 1	消防本部を消防局と改称，総務課に庶務係，人事教養係，警防課に消防係，予防係をおき，2課4係となる 職員定数改正，定数89名（15名増員）
10. 1	旭出張所開設・業務開始
12. 1	救急業務を開始，中短波無線を超短波無線に切替る
40. 4. 1	長浜出張所開設・業務開始 職員定数改正，定数103名（14名増員）
8. 3	警防課に通信係をおき2課5係となる
42. 10. 1	職員定数改正，定数117名（14名増員）
11. 15	消防総合庁舎竣工・業務開始
43. 1. 1	消防署機構を3分隊制に改正
44. 10. 1	職員定数改正，定数143名（26名増員）
45. 2. 20	高知市消防署を中消防署と改称
3. 1	東消防署開設・業務開始
10. 1	職員定数改正，定数171名（28名増員）
46. 1. 1	中消防署江ノ口出張所開設・業務開始
1. 31	佐々木消防長勇退
2. 1	消防長事務取扱に市長 坂本昭（4代）発令さる
4. 1	消防長（5代）に佐竹楠馬発令さる
10. 1	職員定数改正，定数181名（10名増員）

年 月 日	沿 革
昭和47. 4. 1	職員定数改正，定数186名（5名増員）
48. 10. 1	職員定数改正，定数197名（11名増員）
49. 1. 1	消防局に予防課を新設，予防係をおき3課6係となる 中消防署長浜出張所増改築，救急業務を開始
50. 1. 1	職員定数改正，定数212名（15名増員）
2. 1	中消防署江ノ口出張所増築
4. 1	職員定数改正，定数232名（20名増員）
10. 20	南消防署開設・業務開始，消防特別救助隊発足，南消防署長浜出張所となる 中消防署江ノ口出張所救急業務を開始 15メートル級スノーケル車導入（寄贈）
52. 4. 1	予防課に危険物係をおき3課7係となる 職員定数改正，定数234名（2名増員）
53. 4. 1	職員定数改正，定数236名（2名増員）
10. 2	消防局に次長を配置
54. 1. 1	職員定数改正，定数257名（21名増員）
5. 1	東消防署東部出張所開設・業務開始
55. 12. 26	佐竹消防長勇退
12. 27	消防長職務代理者に梅谷淳一発令さる
56. 3. 4	消防長（6代）に山本堯茂発令さる
4. 1	総務課に課長補佐を配置
58. 4. 1	鏡村，土佐山村の消防事務を受託する 職員定数改正，定数265名（8名増員）
6. 1	中消防署旭出張所移転改築，救急業務を開始
6. 2	山本消防長勇退
6. 21	消防長事務取扱に助役土居博（7代）発令さる
8. 1	消防長（8代）に山崎義郎発令さる
59. 7. 1	機構改革により消防局警防課，予防課に課長補佐，消防署に専従の庶務係，予防係を 配置，消防署機構を2分隊制に改める
60. 4. 1	現場指揮体制の強化を図る為，当直司令制度を発足
61. 3. 31	山崎消防長勇退
4. 1	消防長（9代）に近藤晋発令さる 職員定数改正，定数269名（4名増員）
9. 1	消防救急指令通信システム完成，運用開始
62. 4. 1	職員定数改正，定数280名（11名増員）
10. 1	中消防署西出張所開設・業務開始
63. 3. 31	近藤消防長勇退
4. 1	消防長（10代）に和田隆頼発令さる 次長2人制を採用，警防課に通信指令室をおき3課1室7係となる
平成元. 4. 22	4週6休制実施（昭和62年1月4日から試行）
2. 3. 31	和田消防長勇退
4. 1	消防長（11代）に岡崎素発令さる 職員定数改正，定数303名（23名増員）

年 月 日	沿 革
平成 3.10.7	東消防署三里出張所開設・業務開始，南消防署西出張所となる
4.4.1	職員定数改正，定数311名（8名増員）
9.1	週40時間制実施（平成2年7月15日から試行）
9.28	50メートル級はしご車導入（寄贈）南消防署へ配備
5.7.1	高規格救急車導入（寄贈）中消防署へ配備・運用開始
6.4.1	消防署に署長補佐を配置
7.3.31	岡崎消防長勇退
4.1	消防長（12代）に深田武俊発令さる
	警防課に救急係をおき3課1室8係となる
	通信指令室に通信主幹制導入
5.1	高規格救急車導入東消防署へ配備・運用開始
11.1	消防広報紙「あんしん119」創刊
8.2.1	高知県消防防災航空隊発足（職員2名派遣）
2.2	震災対策のため消防局庁舎望楼撤去
2.21	15メートル級はしご車導入，中消防署へ配備
4.1	職員定数改正，定数333名（22名増員）
	消防局機構
	総務課庶務係を庶務企画係に，警防課消防係，救急係を警防係，救急救助係に改称
	消防署機構
	消防隊を消防係に，消防特別救助隊を救助係に改称
4.16	消防局庁舎耐震補強工事竣工
4.2	高規格救急車導入，南消防署へ配備・運用開始
9.2.28	緊急消防援助隊用災害救助支援車及び支援資機材整備
3.25	画像伝送システム運用開始
7.1	高規格救急車導入，中消防署江ノ口出張所へ配備・運用開始
12.1	消防局機構
	警防課に指揮班及び指揮調査第1係，第2係をおき，3課1室1班10係となる
10.1.20	高知市消防整備計画策定懇話会設置
2.1	予防業務システム導入
3.1	高規格救急車導入，中消防署旭出張所へ配備・運用開始
	中消防署江ノ口出張所に高速救急隊を配備・運用開始
3.16	中消防署江ノ口出張所増改築
3.31	深田消防長勇退
4.1	消防長（13代）に岸野信之発令さる
	消防局機構
	警防課通信指令室に消防緊急通信指令システム整備担当をおく
	消防署機構
	庶務係と予防係を統合し庶務予防係に改称
	本署に救急第1係，救急第2係をおき，中消防署江ノ口出張所の消防係を救急消防係に改称
	女性消防吏員2名採用
8.13	予防OAシステム稼働

年 月 日	沿 革
平成10.11.9	消防広報紙「あんしん119」消防庁長官賞（最優秀賞）受賞
12.25	高知市消防整備計画策定への提言書提出
11.1.1	救急報告システム稼働
3.1	消防緊急通信指令システム更新（地図検索装置導入） 高規格救急車導入，東消防署東部出張所へ配備・運用開始
4.1	総務課に消防団係新設，3課11係制に改める 高知市消防音楽隊発足
6.1	消防職・団員にアポロキャップ導入
12.1	高知市消防整備計画策定
12.3.10	南消防署西出張所高規格救急車配備・運用開始 発信地表示システム・消防団FAX指令書送信システム導入
4.1	通信指令室を情報指令課に昇格，局機構を4課12係制に改め，通信係3部制勤務導入 消防職員の前倒し採用制度導入
13.2.12	第1回高知市消防音楽隊演奏会（追手前高校芸術ホール）
4.13	救助工作車 型東消防署に配備
10.12	東消防署本署・南消防署長浜出張所高規格救急車配備・運用開始
10.25	東消防署・南消防署水難救助支援車配備
11.1	東消防署移転開設・業務開始 救急救助隊発足 女性救急隊員誕生（四国初） 東消防署東部出張所の消防係，救急係を統合し救急消防係とする 中消防署江ノ口出張所の救急消防係を消防係に改称する
14.3.31	岸野消防長勇退
4.1	消防長（14代）に武政孝典発令さる 出張所に救急1係，救急2係をおく
9.14	東消防署東部出張所新築竣工
11.9	東消防署三里出張所高規格救急車配備・運用開始
15.4.1	総務課にシステム係をおく 警防課指揮班を指揮支援班とし火災調査業務は予防課へ 情報指令課通信係4部制勤務導入 予防課予防係を予防調査係とし原因調査担当をおく
12.22	30メートル級はしご車導入，東消防署へ配備
17.1.1	消防事務受託の鏡村，土佐山村と合併し新「高知市」となる
3.23	車両動態管理システム導入
4.1	消防長（15代）に西川博行発令さる 警防課指揮支援班を指揮班とし3部制勤務導入
18.2.28	西川消防長勇退
3.1	消防長事務取扱に助役 山下司（16代）発令さる
4.1	消防長（17代）に武内正久発令さる
19.3.31	武内消防長勇退
4.1	消防長（18代）に山中次男発令さる 情報指令課通信係を通信班とする 予防課予防調査係を予防係と火災調査係とし火災調査業務は火災調査係へ
20.1.1	高知市と春野町が合併，南消防署春野出張所開設 職員定数改正，定数354名（21名増員）

年 月 日	沿 革
平成20 . 3 . 1	I P ・ 携 帯 電 話 位 置 情 報 通 知 シ ス テ ム 導 入
4 . 1	消 防 職 員 の 再 任 用 制 度 導 入
21 . 3 . 31	東 消 防 署 に 高 度 救 助 隊 発 足
4 . 1	情 報 指 令 課 通 信 班 3 部 制 勤 務 導 入
22 . 3 . 31	山 中 消 防 長 勇 退
4 . 1	消 防 長 (19代) に 高 橋 政 明 発 令 さ る 全 署 所 3 部 制 勤 務 導 入 中 消 防 署 旭 出 張 所 , 江 ノ 口 出 張 所 の 消 防 係 , 救 急 係 を 統 合 し 救 急 消 防 係 と す る 東 消 防 署 三 里 出 張 所 の 消 防 係 , 救 急 係 を 統 合 し 救 急 消 防 係 と す る 南 消 防 署 長 浜 出 張 所 , 西 出 張 所 の 消 防 係 , 救 急 係 を 統 合 し 救 急 消 防 係 と す る 国 際 消 防 救 助 隊 隊 員 登 録 (6 名)
7 . 1	消 防 局 4 課 総 合 あ ん し ん セ ン タ ー へ 移 転
12 . 8	総 務 省 消 防 庁 か ら 支 援 車 型 貸 与
23 . 3 . 8	第 1 回 警 防 技 術 発 表 会 開 催
3 . 14	東 日 本 大 震 災 を 受 け 緊 急 消 防 援 助 隊 高 知 県 隊 を 岩 手 県 大 船 渡 市 に 派 遣 (~ 3.21)
24 . 3 . 31	高 橋 消 防 長 勇 退
4 . 1	消 防 長 (20代) に 蒲 原 利 明 発 令 さ る 予 防 課 に 違 反 是 正 担 当 を お く
6 . 5	総 務 省 消 防 庁 か ら 都 道 府 県 指 揮 隊 車 貸 与
10 . 26	総 務 省 消 防 庁 か ら 燃 料 補 給 車 貸 与
25 . 2 . 28	消 防 救 急 デ ジ タ ル 無 線 ・ 共 通 波 を 烏 帽 子 山 基 地 局 に 整 備 (土 佐 市 消 防 本 部 と 共 同 運 用)
3 . 19	総 務 省 消 防 庁 か ら 無 線 中 継 車 貸 与
4 . 1	警 防 課 に 防 災 担 当 及 び 救 命 講 習 担 当 を お く
9 . 27	第 1 回 高 知 県 緊 急 消 防 援 助 隊 受 援 ・ 応 援 合 同 訓 練 開 催
26 . 10 . 23	指 揮 広 報 車 (寄 贈) 平 成 27年 4 月 1 日 南 部 分 署 へ 配 備
12 . 1	高 知 市 消 防 局 中 堅 職 員 育 成 計 画 策 定
27 . 3 . 10	高 知 市 消 防 署 所 再 編 計 画 2015策 定
3 . 31	南 消 防 署 長 浜 出 張 所 , 春 野 出 張 所 閉 所 高 知 市 消 防 活 動 支 援 員 発 足
4 . 1	南 消 防 署 南 部 分 署 開 設 ・ 業 務 開 始 (救 急 車 2 台 運 用) 救 急 医 療 ・ 広 域 災 害 情 報 シ ス テ ム 救 急 医 療 連 携 機 能 運 用 開 始
28 . 1 . 19	消 防 司 令 補 昇 任 資 格 試 験 実 施
3 . 31	蒲 原 消 防 長 勇 退
4 . 1	消 防 長 (21代) に 宮 脇 良 平 発 令 さ る 総 務 課 に 消 防 署 所 再 編 推 進 担 当 を お く 消 防 救 急 デ ジ タ ル 無 線 正 式 運 用 開 始
4 . 16	平 成 28年 熊 本 地 震 を 受 け 緊 急 消 防 援 助 隊 高 知 県 隊 統 合 機 動 部 隊 を 熊 本 県 阿 蘇 郡 南 阿 蘇 村 に 派 遣 (~ 4.22)
29 . 1 . 1	女 性 消 防 吏 員 の 活 躍 推 進 に 係 る 方 針 策 定
2 . 1	高 知 市 消 防 局 人 材 育 成 基 本 計 画 策 定
3 . 22	総 務 省 消 防 庁 か ら 津 波 ・ 大 規 模 風 水 害 対 策 車 貸 与
3 . 31	宮 脇 消 防 長 勇 退
4 . 1	消 防 長 (22代) に 高 井 祐 介 発 令 さ る 情 報 指 令 課 に 指 令 シ ス テ ム 担 当 を お く 予 防 課 に 予 防 啓 発 担 当 を お く

年 月 日	沿 革
9. 21	国際消防救助隊員 1 名をメキシコ合衆国に派遣（H29.9.20発災 メキシコ地震）
9. 30	中消防署江ノ口出張所閉所
10. 1	北消防署開設・業務開始，北消防署中出張所・北消防署旭出張所となる
30. 4. 1	職員定数改正，定数369名（15名増員）
	総務課に人材育成担当をおく
	警防課に救助担当をおく
5. 22	第 1 回高知市消防局消防ポンプ操法大会開催
31. 3. 31	高井消防長勇退
4. 1	消防長（23代）に本山和平発令さる
	局機構を 5 課体制に改編
	総務課 消防署所再編推進担当・庶務企画係・システム係を政策推進係・財務契約係に改編
	人材育成担当・人事教養係を人事管理係・人材育成係に改編
	総合指令課 情報指令課・警防課指揮班を統合新設，指揮指令担当・指令システム係をおく
	警防課 防災担当を防災係とし救助担当を救助係とする
	救急課 警防課救命講習担当・救急救助係を統合新設，救急管理係・救急指導係をおく
	予防課 違反是正担当を違反是正係とする

●●●●●●●●●●●●●●●●●●
総務編
●●●●●●●●●●●●●●●●●●

庶務

予算

人事

人材育成

庶務

1. 高知市の位置

(平成31年4月1日)

位 置	東 経	133度31分57 秒
	北 緯	33度33分32 秒
面 積		309.00 km ²
区 域	東 西	21.49 km
	南 北	24.83 km

2. 高知市勢

(平成31年4月1日)

総合政策課統計 (住民基本台帳登録人口)	人 口	328,283 人
	世 帯 数	163,182 世帯

3. 消防職団員及び消防車に対する比較

(平成31年4月1日)

		面 積 (km ²)	人 口 (人)	世帯数 (世帯)	職団員数・台数
消防職員一人につき		0.84	897	446	366 人
消防団員一人につき		0.39	413	205	795 人
タンク車 ポンプ車 一台につき	署所	11.44	12,159	6,044	27 台
	団	9.09	9,655	4,799	34 台

職員数については実数(15ページ参照)

4. 高知市消防局の組織

(平成31年4月1日)

消防局	
定数	369名
実数	366名

(実数外) 総務省出向 1名
 県派遣 5名
 救急救命士研修 3名
 消防学校初任教育入校 7名
 再任用職員 11名

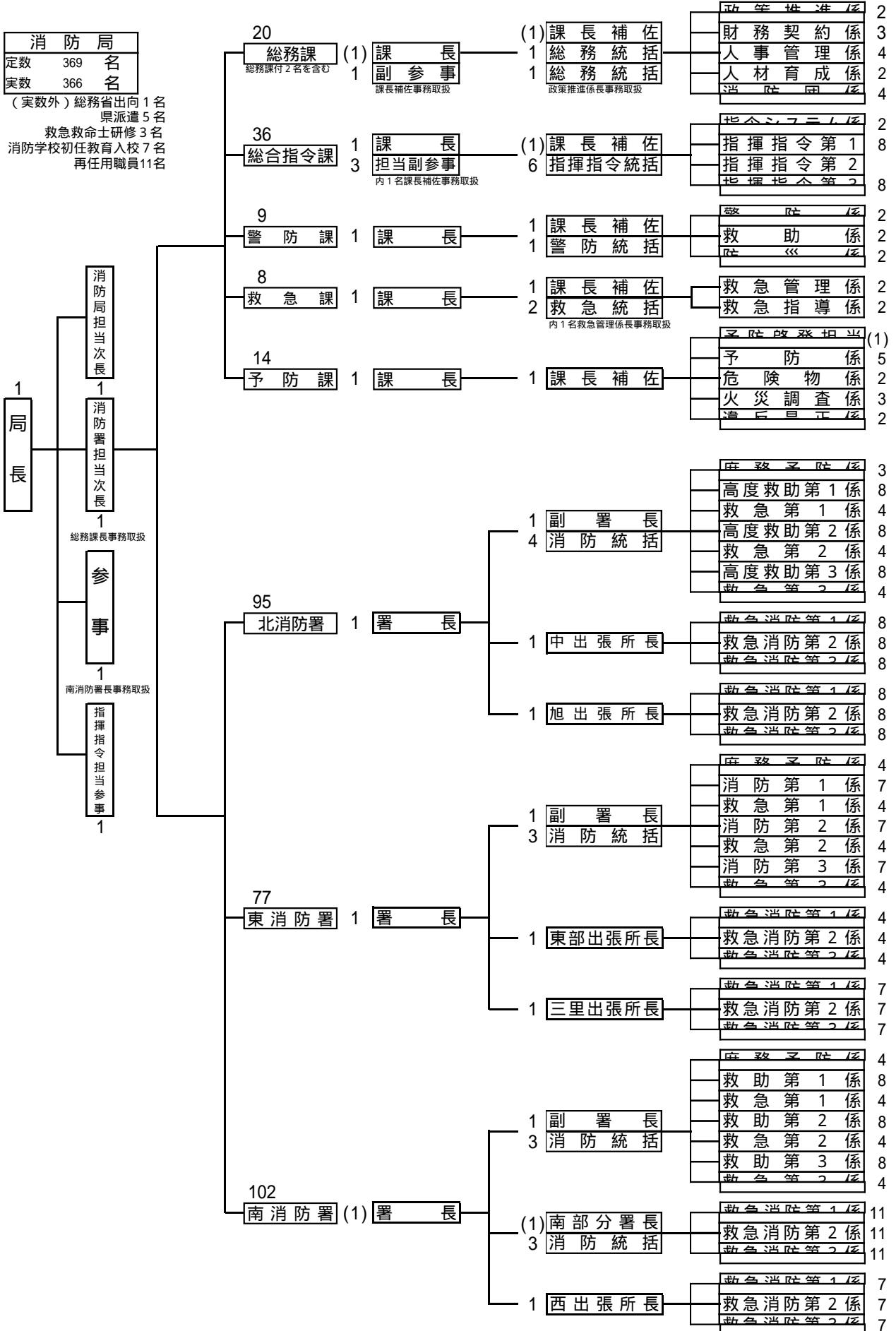

()は事務取扱

5. 事務分掌

<p>総務課</p>	<p>(1) 消防の総合企画及び調整に関する事。 (2) 条例，規則及び諸規程に関する事。 (3) 公印に関する事。 (4) 文書に関する事。 (5) 財務に関する事。 (6) 渉外に関する事。 (7) 消防団に関する事。 (8) 職員の人事，給与，研修及び福利厚生に関する事。 (9) 消防音楽隊に関する事。 (10) 消防業務システム及び消防局内のネットワークに関する事。 (11) 他の課の所管に属しない事項に関する事。</p>
<p>総合指令課</p>	<p>(1) 水害，火災等災害の警戒，防御等に関する事。 (2) 災害現場における指揮に関する事。 (3) 消防通信指令システムに関する事。 (4) 災害通報の受付及び出動指令に関する事。 (5) 災害情報の収集及び消防活動の支援に関する事。 (6) 気象情報の収集及び伝達に関する事。 (7) 消防通信施設の整備及び保全に関する事。 (8) 広域応援活動に関する事。</p>
<p>警防課</p>	<p>(1) 水害，火災等災害の警戒，防御等の計画に関する事。 (2) 消防機械器具に関する事。 (3) 消防水利に関する事。 (4) 救助業務に関する事。 (5) 土地開発同意に関する事。 (6) 防災業務に関する事。 (7) 地域防災に関する事。 (8) 国際消防救助隊に関する事。 (9) 緊急消防援助隊に関する事。</p>
<p>救急課</p>	<p>(1) 救急業務に関する事。 (2) 救急救命士に関する事。 (3) 救命講習に関する事。</p>
<p>予防課</p>	<p>(1) 火災予防対策及び広報に関する事。 (2) 防火対象物及び防火管理に関する事。 (3) 消防用設備に関する事。 (4) 建築同意に関する事。 (5) 火災原因，損害調査及び被災等証明に関する事。 (6) 危険物規制等に関する事。 (7) 違反処理に関する事。 (8) 予防関係団体との調整及び渉外に関する事。</p>
<p>消防署</p>	<p>(1) 公印に関する事。 (2) 文書に関する事。 (3) 署員の人事，服務，研修及び福利厚生に関する事。 (4) 署の庶務に関する事。 (5) 防火対象物及び防火管理に関する事。 (6) 火災予防対策及び広報に関する事。 (7) 自衛消防隊の訓練指導に関する事。 (8) 消防用設備に関する事。 (9) 自主防災組織に関する事。 (10) 危険物規制等に関する事。 (11) 水害，火災の予防，警戒及び鎮圧に関する事。 (12) 管轄及び受持区域内の警防対策等に関する事。 (13) 救急及び救助業務に関する事。 (14) 署，所内勤務に関する事。 (15) 機械器具の維持管理に関する事。 (16) 火災の原因及び損害の調査等に関する事。</p>

6. 消防局庁舎概要

(平成31年4月1日)

名称	所在地	敷地面積 (㎡)	延床面積 (㎡)	構造	建築 年月日
消防局	高知市丸ノ内一丁目 7番45号 総合あんしん センター5F TEL 822-8151 FAX 824-5082 衛星電話 080-2990-0558	9,242.87	12,225.57 (5F 1,810.00) (別棟 498.91)	鉄筋コンクリート5階建 (免震構造,一部3階) 別棟 鉄骨造2階建	H22.3.10 (消防局移転) H22.7.1
北消防署	高知市秦南町一丁目 4番63 22号 TEL802-6031 FAX802-6032	3,900.32	3,604.19	鉄筋コンクリート6階建	H29.6.9
中出張所	高知市本町四丁目 1番27号 TEL871-7505 FAX871-7522	552.22	1,878.15	鉄筋コンクリート4階建 (地下1階)	S42.11.10 (改修) H8.2.2
旭出張所	高知市本宮町 277番地1 TEL844-3961 FAX844-1190	600.08	693.63	鉄筋コンクリート3階建 (地下1階)	S58.5.23
東消防署	高知市高須砂地 230番地2 TEL866-3119 FAX866-3159	2,667.28	3,208.91	鉄骨鉄筋コンクリート 3階建	H13.11.1
東部出張所	高知市高須東町 8番21号 TEL882-3505 FAX880-3283	461.57	479.13	鉄筋コンクリート3階建 (一部鉄骨)	H14.9.14
三里出張所	高知市仁井田 4199番地1 TEL847-6773 FAX847-2119	954.39	768.27	鉄筋コンクリート2階建	H3.9.5
南消防署	高知市棧橋通二丁目 1番43号 TEL831-1860 FAX831-1869	1,304.91	1,949.45	鉄筋コンクリート3階建 (一部4階)	S50.12.16 (耐震補強) H10.7.31
南部分署	高知市春野町芳原 1015番地 TEL821-9560 FAX821-9561	4,649.23	2,610.17	鉄筋コンクリート3階建	H27.3.27
西出張所	高知市朝倉南町 8番35号 TEL843-8313 FAX843-8119	1,000.15	1,693.02	鉄筋コンクリート3階建 (一部4階)	S62.8.31
消防団本部	高知市永国寺町 6番18号 TEL872-0690 FAX872-0692	356.64	723.25	鉄筋コンクリート3階建 (地下1階) (高知街分団併設)	H元.8.29

7. 署所別面積・人口・世帯数状況

(平成31年4月1日)

区分 署所別	管轄面積 (km ²)	世帯数 (世帯)	総人口 (人)	男 (人)	女 (人)
北消防署		63,318	127,098	58,645	68,453
本署		41,839	84,358	39,147	45,211
中出張所		3,000	5,041	2,201	2,840
旭出張所		18,479	37,699	17,297	20,402
東消防署		38,847	77,260	36,136	41,124
本署		26,017	50,080	23,297	26,783
東部出張所		5,813	12,990	6,142	6,848
三里出張所		7,017	14,190	6,697	7,493
南消防署		61,017	123,925	58,473	65,452
本署		14,845	27,319	12,724	14,595
南部分署		19,567	42,496	20,194	22,302
西出張所		26,605	54,110	25,555	28,555
計	309.00	163,182	328,283	153,254	175,029

管轄面積について
面積測定方法の変更に伴い高知市の面積値が変更されたが、地区別の面積値が不明であるため管轄面積を表示できないもの。

8 . 行政区別人人口統計

行政 区	平成31年 4月 1日住民基本台帳			
	世帯数 (世帯)	人 口 (人)	男 (人)	女 (人)
上 街	1,800	3,117	1,375	1,742
高 知 街	3,000	5,041	2,201	2,840
南 街	1,862	3,154	1,393	1,761
北 街	2,094	3,588	1,683	1,905
下 知	8,570	15,757	7,285	8,472
江 ノ 口	9,681	17,279	7,683	9,596
小 高 坂	4,860	9,195	4,107	5,088
旭 街	16,803	34,494	15,852	18,642
潮 江	14,845	27,319	12,724	14,595
三 里	5,824	11,750	5,580	6,170
五 台 山	1,193	2,440	1,117	1,323
高 須	6,327	12,494	5,814	6,680
布 師 田	734	1,536	781	755
一 宮	12,333	25,372	12,047	13,325
秦	8,144	17,185	8,016	9,169
初 月	7,185	16,292	7,624	8,668
朝 倉	13,810	27,758	13,203	14,555
鴨 田	12,795	26,352	12,352	14,000
長 浜	12,424	26,490	12,589	13,901
御 豊 瀬	222	329	150	179
浦 戸	468	859	376	483
大 津	4,951	10,479	5,020	5,459
介 良	5,813	12,990	6,142	6,848
鏡	566	1,258	603	655
土 佐 山	425	937	458	479
春 野	6,453	14,818	7,079	7,739
計	163,182	328,283	153,254	175,029

9. 消防音楽隊

消防音楽隊は、平成10年4月1日に高知市が中核市に移行し、また平成14年には高知県で国体が開催されることなどから、消防のイメージアップ、防火・防災意識の普及や消防広報の積極的な推進を目的に、平成11年に高知県内では初、四国でも徳島市に次いで2番目の消防音楽隊として発足した。

消防職員に限らず、消防団員も含めて編成し、文字どおり消防の音楽隊として発足したものの、経験者は数名しかおらず、ほとんどの隊員が初めて楽器を手にするものばかりであった。市民に愛される消防音楽隊を目指し、平成13年2月には演奏会を開催し、また、高知国体・ねんりんピック・高知龍馬マラソンでも活躍するなど、これからも本格的な演奏活動を目指し、隊員一同一丸となって練習に励んでいる。

- (1) 名称：高知市消防音楽隊
- (2) 発足：平成11年4月1日
- (3) 所管：消防局総務課
- (4) 構成：消防職員，消防団員，一般
 - ・毎日勤務（4名）
 - ・交替制勤務（2名）
 - ・消防団員（7名）
 - ・一般，講師（13名）

26名



平成13年2月12日 第1回演奏会（追手前高校芸術ホール）

(5) 音楽隊の編成等

（平成31年4月1日）

区分	隊長	副隊長	楽長	副楽長	隊員				合計
					消防司令長	消防司令補	消防団員	一般・講師	
人員	1名	1名	1名		1名	2名	7名(3名)	13名(5名)	26名(8名)

()は女性の内数

(6) 楽器編成

フルート	2名	トロンボーン	2名
クラリネット	5名	バストロンボーン	1名
アルトサクソ	2名	ホルン	2名
テナーサクソ	1名	ユーフォニウム	1名
バリトンサクソ	1名	チューバ	2名
トランペット	2名	パーカッション	2名

(7) 活動状況（平成30年度）

項目	月別												合計
	4	5	6	7	8	9	10	11	12	1	2	3	
練習回数	5	5	5	4	4	6	7	6	4	6	6	5	63
演奏回数	1		1			1	1	1		1	2	1	9

- 4月・・・開園25周年わんぱーくこうちまつり
- 6月・・・防犯参観日（高知小学校）
- 9月・・・ディサービスゆらり
- 10月・・・第9回土佐のおさかなまつり
- 11月・・・みさとフェア

- 1月・・・出初式
- 2月・・・ぼうさいカフェ2019，高知龍馬マラソン
- 3月・・・てくとこ防災フェスタ

予 算

1. 一般会計予算と消防予算の推移

(単位：千円)

年度別 \ 区 分	一般会計予算	消 防 予 算	比率 (%)
平成 27 年 度	150,900,000	5,430,001	3.6
平成 28 年 度	155,300,000	5,129,685	3.3
平成 29 年 度	156,400,000	4,167,991	2.7
平成 30 年 度	153,800,000	5,075,547	3.3
平成 31 年 度	148,000,000	4,036,246	2.7

2. 消防予算に対する負担比較

年度別 \ 区 分	消防予算 (千円)	人 口 (人)	世 帯 数 (世帯)	負 担 (円)	
				市民一人当り	一世帯当り
平成 27 年 度	5,430,001	335,991	161,969	16,161	33,525
平成 28 年 度	5,129,685	334,223	162,379	15,348	31,591
平成 29 年 度	4,167,991	332,059	162,446	12,552	25,658
平成 30 年 度	5,075,547	330,019	162,657	15,380	31,204
平成 31 年 度	4,036,246	328,283	163,182	12,295	24,735

3. 過去5年間の消防予算内訳

(単位：千円)

年度別 \ 区 分	常備消防費	非常備消防費	消防施設費	合 計
平成 27 年 度	3,019,539	177,622	2,232,840	5,430,001
平成 28 年 度	3,135,263	176,572	1,817,850	5,129,685
平成 29 年 度	3,213,604	169,352	785,035	4,167,991
平成 30 年 度	3,231,086	155,150	1,689,311	5,075,547
平成 31 年 度	3,323,817	150,129	562,300	4,036,246

人事・人材育成

1. 職員の定数及び実員配置状況

(平成31年4月1日)

区分	階級別	消	消	消	消	消	消	消	そ	合	累
		防	防	防	防	防	防	防	の	計	
		正	監	司	司	司	士	副	他		計
		監	監	令	令	令	長	士	長	計	
	定数										369
	実数	1	4	10	35	95	96	0	123	2	366
消	消防長	1									1
	次長・参事		4								4
	総務課			1	2	2					5
	政策推進係					1	1				2
	財務契約係					1	2				3
	人事管理係					2	1		1		4
	人材育成係								1	1	2
	消防団係					1	1		2		4
	総合指令課			1							1
	指揮指令担当			3	6	12	10		2		33
防	指令システム係					1			1		2
	警防課			1	2						3
	警防係					2					2
	救助係					1	1				2
	防災係					2					2
	救急課			1	3						4
	救急管理係					1			1		2
	救急指導係					1			1		2
	予防課			1	1						2
	予防啓発担当										
局	予防係					1	2		2		5
	危険物係					1	1				2
	火災調査係					1	1		1		3
	違反是正係					1	1				2
	北消防署			1	5	10	12		17		45
	中出張所				1	6	6		12		25
	旭出張所				1	6	7		11		25
	東消防署			1	4	10	11		16		42
	東部出張所				1	3	4		5		13
	三里出張所				1	6	7		8		22
署	南消防署				4	10	10		20		44
	南部分署				3	7	11		15		36
	西出張所				1	6	7		8		22

(注) 1 国・県への派遣職員6名, 消防学校初任教育入校中職員7名, 救命士研修中職員3名, 再任用職員11名は実数外とする。総務課に総務課付け職員(消防司令補)2名を含む。

2 は女性職員の内数

3 は兼務

2. 職員の年齢調

階級 年 齢	正 監	監	司令長	司 令	司令補	士 長	副士長	士	その他	計
総 数	1	4	10	35	95	96	0	123	2	366
18										0
19								2		2
20								5		5
21								10		10
22								7		7
23								12		12
24								9		9
25								6		6
26								10		10
27								6		6
28								15		15
29								20		20
30						8		9		17
31						6		8		14
32						10		3		13
33						13		1		14
34						10				10
35					1	14				15
36					1	5				6
37					4	5				9
38					3	5				8
39					4					4
40					8	6				14
41					10	1				11
42					6	7				13
43					3	3				6
44				1	11					12
45				1	14	2				17
46				3	7				1	11
47				1	4					5
48				3	4				1	8
49			1	3	3					7
50			2	3	2					7
51			1	3						4
52				4	1					5
53										0
54		1	1	5	4	1				12
55	1									1
56			3	5	2					10
57			1		1					2
58		1	1	3						5
59		2			2					4
60										0

平 均	55.0	57.5	53.7	51.4	44.4	35.5		26.1	47.0	37.0
-----	------	------	------	------	------	------	--	------	------	------

3. 職員の勤続年数調

(平成31年4月1日)

階級 年数	正 監	監	司令長	司 令	司令補	士 長	副士長	士	その他	計
	総 数	1	4	10	35	95	96	0	123	2
1								22		22
2								10		10
3								18		18
4								15		15
5								4		4
6								14		14
7								10		10
8						6		10		16
9						11		8		19
10						7		4		11
11						9		8		17
12					2	10				12
13					2	15				17
14										0
15					2	13				15
16					5	2				7
17					4	2				6
18					4	3				7
19					3	3				6
20					3	1				4
21				1	13	7				21
22					11	5				16
23				1	3					4
24					3					3
25					3	1				4
26				4	5					9
27			1	2	10					13
28				4	8				2	14
29				1	2					3
30				1	2	1				4
31			1	1	1					3
32	1		5	7	4					17
33				1						1
34			1	4	1					6
35					2					2
36		1	1	4	2					8
37										0
38		1	1	1						3
39										0
40		1		3						4
41		1								1
42										0

平 均	32.0	38.8	32.6	31.4	23.4	13.9		5.0	28.0	16.0
-----	------	------	------	------	------	------	--	-----	------	------

(注) は女性職員の内数

4. 職員の任免状況

(平成30年4月1日～平成31年3月31日)

階級別 区分	消 防 吏 員									その他		累 計
	消 防 正 監	消 防 監	司 令 長	司 令	司 令 補	士 長	副 士 長	士	小 計	事 務 職 員	小 計	
新規採用								22	22		0	22
昇任		1	1	3	6	21			32		0	32
退職	1			3	1	1			6		0	6
計	1	1	1	6	7	22		22	60		0	60

5. 過去5年間の職員教養状況

研修機関 年度別	消防大学校								県外				高知県消防学校								累 計			
	幹 部 科	救 急 科	危 険 物 科	警 防 科	予 防 科	火 災 調 査 科	救 助 科	そ の 他	小 計	救 助 課 程	予 防 課 程	火 災 調 査	そ の 他	小 計	火 災 調 査 科	救 急 科	幹 部 科	予 防 査 察 科	警 防 科	救 助 科		初 任 教 育	そ の 他	小 計
平成26年度	1					1	1	5	8				2	2	3	8	3		3	3	5	14	39	49
平成27年度		1		1			1	5	8				3	3		17		3	3	3	15	34	75	86
平成28年度	1			1		1	2	7	12				2	2	3	22	3		4	3	18	9	62	76
平成29年度	1	1		1			1	8	12				1	1		10	3	3	3	3	11	6	39	52
平成30年度	1						1	5	7					0	3	22	3		3	3	22	12	68	75

6. 過去5年間の職員公務災害等取扱状況

区分 年度別	現 場			訓練中	通 勤 災 害	その他	計
	火 災	救 助	救 急				
平成26年度	1	1			1	2	5
平成27年度	1	1	1			1	4
平成28年度	2		2			1	5
平成29年度			1				1
平成30年度	1			2	1		4

7. 職員の教養研修等実施状況

(平成30年4月1日～平成31年3月31日)

種別	課程等名	受講先等	期間等	所属別派遣状況							計	
				総	警	情	予	北	東	南		
内部研修	接遇研修	各所属	随時									
	人権研修	各所属	随時									
	公務員倫理研修	各所属	随時									
	機関員研修(集合研修)	東部総合運動場駐車場	随時									
	機関員研修(所属研修)	各所属	随時									
	潜水士資格取得前研修(第1回)	南署, 市営・春野プール	H30.6.14 ~ H30.6.15						3	4	3	10
	潜水士資格取得前研修(第2回)	南署, 春野プール	H30.9.13 ~ H30.9.14						2	2	1	5
	新任消防司令補研修	総合あんしんセンター	H30.9.3 ~ H30.9.5		2				3		2	7
	新任消防司令研修	総合あんしんセンター	H30.10.30 ~ H30.10.31			1			1		2	6
	消防実務遂行能力発展研修(採用4年目研修)	総合あんしんセンター	H30.8.8 ~ H30.8.10						5	2	8	15
中堅職員育成研修	総合あんしんセンター	H30.11.13 ~ H30.11.16	2					6	1	7	16	
消防大学校	救助科第78期	消防大学校	H30.8.22 ~ H30.10.12								1	1
	幹部科第55期	消防大学校	H30.10.16 ~ H30.11.30	1								1
	指揮隊長コース第19回	消防大学校	H30.4.16 ~ H30.4.26							1		1
	指揮隊長コース第20回	消防大学校	H30.5.7 ~ H30.5.17		1							1
	消防団活性化推進コース第4回	消防大学校	H30.12.10 ~ H30.12.14	1								1
	高度救助・特別高度救助コース第8回	消防大学校	H31.2.18 ~ H31.3.1						1			1
	NBCコース第8回	消防大学校	H31.2.25 ~ H31.3.15								1	1
県外	救急救命東京研修所第54期研修	救急救命東京研修所	H30.4.4 ~ H30.9.28	3								3
	救急救命九州研修所第36期研修	救急救命九州研修所	H30.8.31 ~ H31.3.11						1			1
	第25期救急救命士養成課程	札幌市消防局	H30.9.4 ~ H31.3.12						1			1
	指導救命士養成研修	救急救命九州研修所	H30.6.27 ~ H30.8.8						1		1	2
	安全運転管理課程(5日間)	茨城県ひたちなか市	H30.9.3 ~ H30.9.7								1	1
	潜水技術研修	福岡県北九州市	H30.10.15 ~ H30.10.19								1	1
	潜水業務管理研修	福岡県北九州市	H30.12.10 ~ H30.12.14								1	1
その他	JPTTECプロバイダーコース(第29回)	高知県幡多看護専門学校	H30.9.9						1		1	2
	JPTTECプロバイダーコース(第30回)	高知県消防学校	H31.3.3						1			1
	惨事ストレス対策研修	総合あんしんセンター	H30.9.19		1				1		1	3
	ハラスメント相談員研修	総合あんしんセンター	H30.9.18	2	2	2	2	4	4	4	4	20
高知県消防学校	初任教育	高知県消防学校	H30.4.5 ~ H30.9.26	22								22
	消防職員専科教育(救助科)	高知県消防学校	H30.5.15 ~ H30.6.15						1	1	1	3
	消防職員短期研修(火災性体体験研修)	高知県消防学校	H30.6.25						1	1	1	3
	消防職員専科教育(火災調査科)	高知県消防学校	H30.10.2 ~ H30.10.18						1	1	1	3
	消防職員短期研修(若年層研修)	高知県消防学校	H30.10.25 ~ H30.10.26						1	1	1	3
	消防職員専科教育(救急科)	高知県消防学校	H30.10.31 ~ H30.12.20	22								22
	消防職員短期研修(指導者育成研修)	高知県消防学校	H30.11.14						1	1	1	3
	消防職員専科教育(警防科)	高知県消防学校	H31.1.16 ~ H31.2.6						1	1	1	3
	消防職員幹部教育(幹部科)	高知県消防学校	H31.2.13 ~ H31.2.22						1	1	1	3
消防職員短期研修(予防査察指導者研修)	高知県消防学校	H31.2.27 ~ H31.2.28						1	1	1	3	
資格等	大型自動車運転免許	高知中央自動車学校	随時						2	2	6	10
	中型自動車運転免許	高知中央自動車学校	随時						4	2	4	10
	2級小型船舶操縦士	高知キャプテンクラブ	随時						3	2	4	9
	潜水士	公益財団法人 安全衛生技術試験協会	H30.10.27						2	2	1	5
	第一種衛生管理者	公益財団法人 安全衛生技術試験協会	H30.10.27							1	1	2
	玉掛け技能講習	高知県労働基準協会連合会 高知中央自動車学校	随時						3		3	6
	酸素欠乏・硫化水素危険作業主任者技能講習	高知県労働基準協会連合会	H30.10.30 ~ H30.11.1		1				3		2	6
	小型移動式クレーン技能講習	高知県労働基準協会連合会	随時						3		3	6
	ガス溶接技能講習	高知県溶接協会	随時						1		2	3
	予防技術検定	一般財団法人 消防試験研究センター	H31.3.17 (H31.4.24発表)				2	4	4		8	18
	巻上げ機運転業務特別教育	一般社団法人 香川労働基準協会高松支部	H30.12.7						1		1	2
	クレーン運転業務特別教育	公益社団法人 愛媛労働基準協会四国中央支部	H30.12.3						2	1	1	4
				計	53	5	13	6	67	32	79	255

8. 職員の居住状況

(平成31年4月1日)

階級 区分	階級									計
	正 監	監	司令長	司 令	司令補	士 長	副士長	士	他	
上 街				1						1
高知街		1						1		2
南 街								1		1
北 街		1			1			1	1	4
下 知					3	10		10		23
江ノ口				2	1	6		5		14
小高坂					2	1		1		4
旭 街				6	13	15		13	1	48
潮 江			1	2	2	2		13		20
三 里			1	2	1	3		1		8
五台山				2						2
高 須					3			2		5
布師田					1					1
一 宮			1	1	6	2		11		21
秦					4	7		3		14
初 月				6	4	7		11		28
朝 倉				3	15	8		12		38
鴨 田					7	7		12		26
長 浜	1		1	2	6	6		4		20
御豊瀬										0
浦 戸										0
大 津					1	3				4
介 良					4	2		2		8
鏡										0
土佐山				1						1
春 野			2	2	10	3		5		22
市 外		2	4	5	11	14		15		51
合 計	1	4	10	35	95	96	0	123	2	366

9. 職員の諸手当支給基準

(1) 交替制勤務消防吏員の消防業務手当

支給基準	金額	支給対象業務
1勤務	550円	特別救助隊の業務のために出動した職員
1勤務	770円	同上のうち、消防車の運転手であって機関整備に従事した職員
1勤務	780円	潜水器具を着用して潜水業務に従事した職員
1勤務	360円	防火防災活動のために出動した職員・消防通信の業務に従事した職員
1勤務	540円	同上のうち、消防車の運転手であって機関整備に従事した職員
1勤務	360円	救急車による救急業務のために出動した職員
1勤務	540円	同上のうち、救急車の運転手であって機関整備に従事した職員
1勤務	590円	救急車による救急業務のために出動した職員のうち、救急救命士の資格を有する職員

その勤務1回につき、上記に掲げる区分に応じ、当該区分に定める額を支給する。ただし、当該勤務1回になされた業務が2以上の消防業務手当の支給要件に該当することとなる場合は、その支給額の上位の区分による消防業務手当を、その支給額の区分が同じときは、その主たる業務に対する消防業務手当を支給するものとする。

(2) 毎日勤務消防吏員の消防業務手当

支給基準	金額	支給対象業務
1勤務	110円	防火防災活動のために出動した職員
1勤務	220円	同上のうち、消防車の運転手であって機関整備に従事した職員
1勤務	110円	消防通信の業務に従事した職員

(3) その他の手当

名称	支給基準	金額	支給対象業務
消防夜間業務手当	1回	410円	正規の勤務時間内の業務が深夜において行われる業務（深夜勤務時間2時間未満）
		730円	正規の勤務時間内の業務が深夜において行われる業務（深夜勤務時間2時間以上4時間未満）
		1,100円	正規の勤務時間内の業務が深夜において行われる業務（深夜勤務時間4時間以上）
消防宿日直手当	1回	6,100円	消防職員の宿日直
夜間勤務手当	1当務	$\dots \frac{25}{100} \times \text{勤務時間}$	正規の勤務時間として深夜に行われる業務の時間

.....
総合指令編
.....

通 信

通信

1. 消防通信系統図 平成31年4月現在

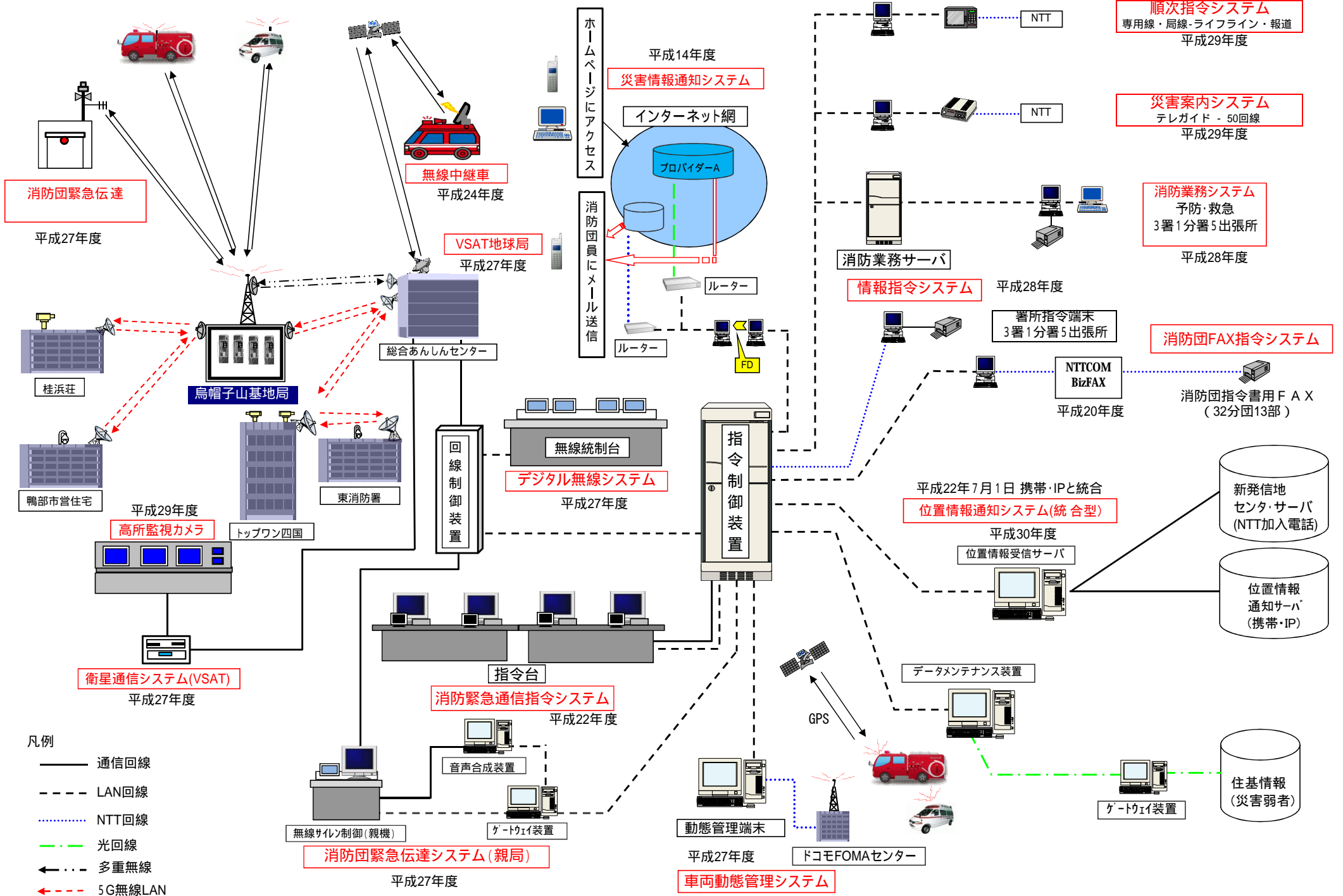

凡例

- 通信回線
- - - LAN回線
- NTT回線
- . - . 光回線
- ← . . . 多重無線
- ← 5G無線LAN

2. 高所監視カメラ

概要

平成9年に整備した高所監視カメラ3台（トップワン四国2台，桂浜荘1台）の更新に合わせ，市内3箇所（烏帽子山無線中継所2台，鴨部市営住宅1台，東消防署1台）に新たに4台カメラを追加し，全7台のカメラにより市街地の80%をカバーする高所監視カメラシステムの整備が完了し，平成29年11月1日より運用を開始しました。

高所監視カメラは，高知市災害対策本部でも操作，映像確認が可能となっており，火災発生時の状況や台風，豪雨災害等の浸水状況の監視をはじめ，発生が危惧されている南海トラフ地震発生時における海岸線の津波監視体制等にも役立てられます。

また，高所監視カメラの映像は，高知県庁及び国土交通省高知河川国道事務所にも常時配信され，他機関との情報共有も図られています。

高所監視カメラネットワーク網

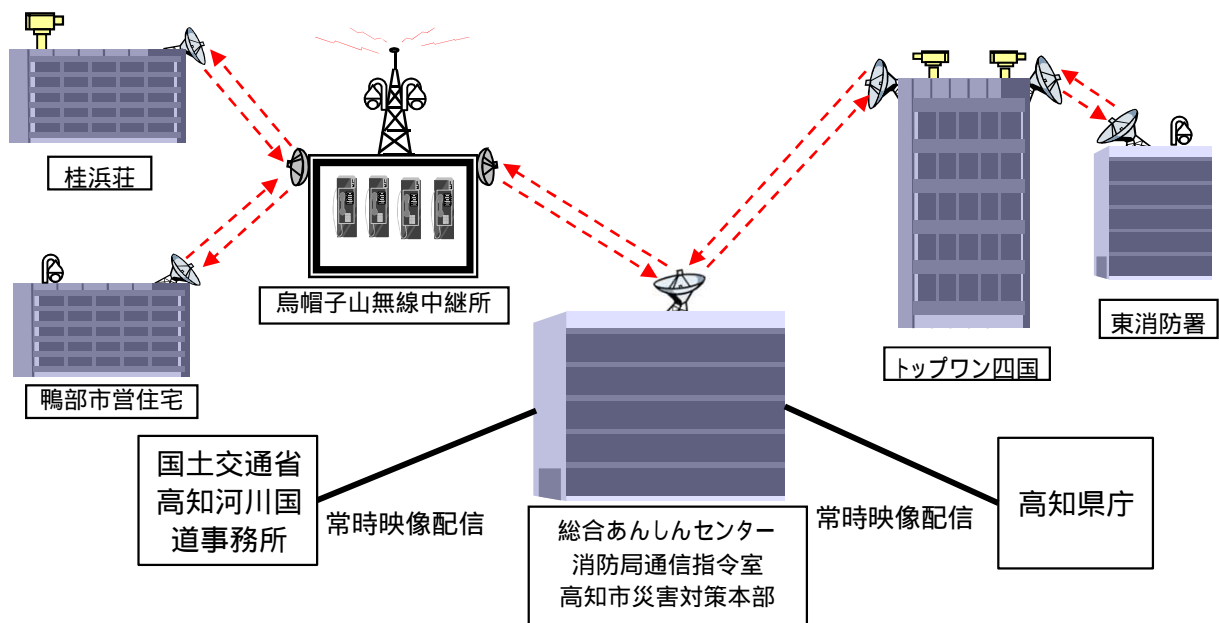

3. 通信回線種別

種 別	回線数等	用 途	契約・設置事業者等
加入電話	各 署 所 1 番号 各 課 1 番号	代表電話, 直通電話	NTT西日本
内線電話	署・分署 2 番号 出張所 1 番号	署所間(市役所内)の連絡用電話	NTT西日本 (ビジネスイーサワイド)
FAX	局 1 番号 総合指令課 1 番号 各 署 所 1 番号	署所・局用FAX	NTT西日本
専用線(メタル回線)	各 1 回線	各関係機関連絡用	NTT西日本
専用線(光回線)	2 ルート各18ch	本庁とのデータ通信	高知市敷設
光回線(VPN)	署所各 1 回線 局, 団本部各 1 回戦	庁内メール・庁内掲示板等の行政事務支援システム	NTT西日本 (ビジネスイーサワイド)
高知県情報ハイウェイ	1 回線 (VPN)	消防救急デジタル無線アプローチ回線	高知県(STNet)
高知県防災行政無線	2 回線	県内行政機関の通信網	高知県
携帯電話	各署所・各課 計35台	通常業務, 災害活動用	NTTドコモ (18台) au (17台)
衛星携帯電話	各署所 1 台 局 5 台 (固定 2) 計14台	災害時の非常通信用	NTTドコモ (ワイドスター)
衛星通信	14GHz帯 4 ch	総務省ほか導入行政機関との通信, 無線中継車との通信	自治体衛星通信機構 (Lascom)

4. 消防無線通信施設

(1) 無線チャンネルの種別等

名称	型式	周波数	名称	型式	周波数
統制波 1	5K80G1D 5K80G1E	260 MHz帯	活動波 4	5K80G1D 5K80G1E	260 MHz帯
統制波 2			活動波 5		
統制波 3			防災相互波 (アナログ)	F3E	150 MHz帯
主運用波 1			署活波 1	F3E	400 MHz帯
主運用波 2			署活波 2		
主運用波 3			ヘリテレ交信	F3E	380 MHz帯
主運用波 4			陸上多重 (デジタル無線用 アプローチ回線)	9M00G7W	7.5 GHz帯
主運用波 5			衛星多重 (Lascom)	6M65G7W 42K0G1E 42K0G1C 42K0G1D	14 GHz帯
主運用波 6					
主運用波 7					
活動波 1					
活動波 2					
活動波 3					

(2) 基地局

区分 設置場所	実装チャンネル	空中線 電力	設 置 年 月 日
烏帽子基地局	統制波 1・2・3・主運用波 7 活動波 1・2・3・4・5	20 W	平成25年 2 月

基地局の通信所は, 総合あんしんセンター5階消防局総合指令課(高知市丸ノ内一丁目7番45号)

(3) 移動局

形式		車載 (10W)	卓上型可搬 (10W)	携帯デジタル (5W)	可搬デジタル (10W)	携帯アナログ (5W)	可搬アナログ (10W)	署活系 (1W)	合計
消防局		32	4	15	5	3	1	14	74
消防団本部		2	1	2	1				6
消防分団		49		131					180
北消防署	本署	9	1	8	1	1		6	26
	旭出張所	3	1	4	1	1		4	14
	中出張所	4	1	4	1	1		4	15
東消防署	本署	7	1	8	1	1		6	24
	東部出張所	2	1	4	1	1		4	13
	三里出張所	3	1	4	1	1		4	14
南消防署	本署	9	1	8	1	1		6	26
	南部分署	6	1	8	1	1		8	25
	西出張所	4	1	4	1	1		4	15
合計		130	14	200	15	12	1	60	432

(4) 固定局

	設置場所	識別信号	出力	免許の年月日
消防局(親局)	高知市春野町内ノ谷米山2179番地	こうちしょうぼう	20W	平成28年3月22日
中消防署	" 本町四丁目1番27号	こうちしょうぼう だんほんぶ	0.001W	平成29年12月1日
朝倉分団	" 朝倉本町一丁目7番10号	こうちしょうぼう あさくらぶんだん	0.001W	平成29年12月1日
行川部	" 行川888番地2	こうちしょうぼう あさくらぶんだんなめがわ	5 W	平成29年12月1日
鴨田分団	" 鴨部1354番地8	こうちしょうぼう かもだぶんだん	0.001W	平成29年12月1日
旭分団	" 旭町二丁目38番4号	こうちしょうぼう あさひぶんだん	0.001W	平成29年12月1日
上街分団	" 上町三丁目4番8号	こうちしょうぼう かみまちぶんだん	0.001W	平成29年12月1日
小高坂分団	" 山ノ端町190番地4	こうちしょうぼう こだかさぶんだん	0.001W	平成29年12月1日
高知街分団	" 永国寺町6番18号	こうちしょうぼう こうちまちぶんだん	0.001W	平成29年12月1日
南街分団	" 南はりまや町二丁目1番34号	こうちしょうぼう みなみまちぶんだん	0.0025W	平成29年12月1日
北街分団	" はりまや町二丁目14番14号	こうちしょうぼう きたまちぶんだん	0.001W	平成29年12月1日
江ノ口分団	" 愛宕町一丁目4番13号	こうちしょうぼう えのくちぶんだん	0.001W	平成29年12月1日
下知分団	" 知寄町一丁目4番34号	こうちしょうぼう しもじぶんだん	0.001W	平成29年12月1日
潮江分団	" 塩屋崎町一丁目5番12号	こうちしょうぼう うしおえぶんだん	0.001W	平成29年12月1日
港分団	" 棧橋通六丁目4番43号	こうちしょうぼう みなとぶんだん	0.001W	平成29年12月1日
初月分団	" 万々389番地	こうちしょうぼう みかづきぶんだん	0.001W	平成29年12月1日
円行寺部	" 円行寺672番地4	こうちしょうぼう みかづきぶんだんえんぎょうじ	0.025W	平成29年12月1日
秦分団	" 愛宕山18番3号	こうちしょうぼう はだぶんだん	0.0025W	平成29年12月1日
一宮分団	" 一宮中町一丁目5番16号	こうちしょうぼう いっくぶんだん	0.0025W	平成29年12月1日
薊野部	" 薊野北町四丁目7番27号	こうちしょうぼう いっくぶんだんあぞうの	0.0025W	平成29年12月1日
久重部	" 重倉1488番地7	こうちしょうぼう いっくぶんだんきゅうじゅうぶ	0.01W	平成29年12月1日
布師田分団	" 布師田1824番地4	こうちしょうぼう ぬのしだぶんだん	0.005W	平成29年12月1日
高須分団	" 高須新町二丁目5番14号	こうちしょうぼう たかすぶんだん	0.0025W	平成29年12月1日
五台山分団	" 五台山5001番地	こうちしょうぼう ごだいさんぶんだん	0.0025W	平成29年12月1日
三里分団	" 仁井田1536番地5	こうちしょうぼう みさとぶんだん	0.001W	平成29年12月1日
種崎部	" 種崎405番地5	こうちしょうぼう みさとぶんだんたねざき	0.0025W	平成29年12月1日
吹井部	" 仁井田2971番地4	こうちしょうぼう みさとぶんだんふけい	1 W	平成29年12月1日
砂地部	" 仁井田3368番地16	こうちしょうぼう みさとぶんだんすなじ	0.25W	平成29年12月1日
長浜分団	" 長浜4811番地	こうちしょうぼう ながはまぶんだん	0.001W	平成29年12月1日
横浜部	" 横浜東町2番地31	こうちしょうぼう ながはまぶんだんよこはま	0.001W	平成29年12月1日
浦戸分団	" 浦戸817番地1	こうちしょうぼう うらどぶんだん	0.0025W	平成29年12月1日
御豊瀬分団	" 御豊瀬249番地2	こうちしょうぼう みませぶんだん	0.025W	平成29年12月1日
大津分団	" 大津乙930番地7	こうちしょうぼう おおつぶんだん	0.0025W	平成29年12月1日
田辺島部	" 大津乙2178番地3	こうちしょうぼう おおつぶんだんたべしま	0.0025W	平成29年12月1日
長崎部	" 大津甲130番地2	こうちしょうぼう おおつぶんだんながさき	0.01W	平成29年12月1日
介良分団	" 介良乙1778番地1	こうちしょうぼう けらぶんだん	0.01W	平成29年12月1日
介良西部部	" 介良丙277番地6	こうちしょうぼう けらぶんだんせいぶ	0.0025W	平成29年12月1日
介良野部	" 介良甲930番地9	こうちしょうぼう けらぶんだんけらの	0.0025W	平成29年12月1日
南部分団	" 長浜4252番地4	こうちしょうぼう なんぶぶんだん	0.001W	平成29年12月1日
鏡分団	" 鏡小浜4番地1	こうちしょうぼう かがみぶんだん	10W	平成29年12月1日
土佐山分団	" 土佐山125番地2	こうちしょうぼう とさやまぶんだん	10W	平成29年12月1日
土佐山西部部	" 土佐山弘瀬379番地2	こうちしょうぼう とさやまぶんだんせいぶ	10W	平成29年12月1日
春野中分団	" 春野町西分337番地	こうちしょうぼう はるのなかぶんだん	0.001W	平成29年12月1日
春野東分団	" 春野町東諸木296番地1	こうちしょうぼう はるのひがしぶんだん	0.1W	平成29年12月1日
春野西分団	" 春野町弘岡中2294番地1	こうちしょうぼう はるのにしぶんだん	0.001W	平成29年12月1日
春野南分団	" 春野町西畑1824番地2	こうちしょうぼう はるのみなみぶんだん	0.25W	平成29年12月1日
春野北分団	" 春野町平和3393番地13	こうちしょうぼう はるのきたぶんだん	0.001W	平成29年12月1日

5 . 119番等受信状況

通報種別	事案	受付種別														小計	比率(%)	
		本来の通報							本来以外の通報				その他					
		火災	救急	口頭指導(救急)	救助	自火報鳴動	訓練	その他(受付種別)	転送	いたずら	まちがい	問い合わせ	応答なし	医療情報	回線テスト			
119通報	覚知																	
	119番	13	4,610	101	5	9	881	107	3	86	331	445	132	51	553	7,327	26.58%	
	119番携帯	40	9,773	239	41	9	105	293	100	205	720	1,677	345	316	160	14,023	50.87%	
	IP119	18	3,793	87	9	1	597	36	14	46	102	305	41	55	62	5,166	18.74%	
	119番転入		73		1			3				5				82	0.30%	
	計	71	18,249	427	56	19	1,583	439	117	337	1,153	2,432	518	422	775	26,598	96.49%	
比率	78.81							16.69				4.50						
119番以外の通報	警察指令室	7	93	1	9			4				4				118	0.43%	
	加入電話(固定)	4	39		4	1		25				1				74	0.27%	
	加入電話(携帯)	1	15					8				2				26	0.09%	
	緊急通報 ₁		21								23	2	12		2	60	0.22%	
	専用線 ₂	5	134	2	3	1		18				1				164	0.59%	
	駆付通報	1	17					2			1					21	0.08%	
	自己覚知	3	15		3	1		16				1				39	0.14%	
	事後聞知	2						3								5	0.02%	
	FAX														40	40	0.15%	
	その他		3				42	14			7	11	3		340	420	1.52%	
	計	23	337	3	19	3	42	90	0	0	31	22	15	0	382	967	3.51%	
	比率	53.47							7.03				39.50					
小計		18,586		75		1,625		117		1,184		533		1,157				
合計	27,565																	

- 1 緊急通報システム会社からの通報
- 2 専用回線による関係機関からの通報

警防編

消 防

救 助

防 災

緊急消防援助隊

國際消防救助隊

消 防

1. 消防機械配置状況

(1) 消防車両等

(平成31年4月1日)

所 属 車 種	消防局	北 消 防 署			東 消 防 署			南 消 防 署			合 計
		本署	出張所 中	出張所 旭	本署	東出張所 部	三出張所 里	本署	南部分署	出張所 西	
ポンプ車	2	2	1	1	2		1	2	2	1	14
タンク車	4	1	1	1	1	1	1	1	1	1	13
はしご車		1			1			1			3
化学車					1						1
水槽車								1		1	2
救助工作車	1	1						1			3
救急車	3	2	2	1	1	1	1	1	2	1	15
水難救助支援車								1			1
災害支援車	1	1									2
津波・大規模風水害対策車									1		1
燃料補給車									1		1
無線中継車	1										1
積載車		1									1
指揮車	2										2
指揮広報車	1	1			1			1	1		5
火災調査車	1										1
訓練指導車	1										1
普及啓発車	1										1
予防啓発車	1										1
救命講習車	1										1
広報車					1						1
査察車	1										1
資機材搬送車	1							1			2
人員搬送車	3										3
作業車	3										3
マイクロバス	2										2
ボートトレーラー	1	1	1	1	1	1	1	1	1	1	10
二輪車	5	2	1	1	2	1	1	2	2	1	18
合計	36	13	6	5	11	4	5	13	11	6	110

詳細は次頁、消防車両等内訳表参照

(2) 小型動力ポンプ

(平成31年4月1日)

所 属	区 分	製 作 所	ポンプ種別	馬力	年式	規格放水量	備 考
北消防署	本 署	トーハツ	タービン	10	H28	0.5m ³ /min 0.5Mpa	2号車積載
		ラビット	"	15	H24	0.54m ³ /min 0.7Mpa	3号車積載
		トーハツ	"	40	H29	1.29m ³ /min 0.7Mpa	庁舎倉庫
	中出張所	ラビット	"	15	H13	0.53m ³ /min 0.7Mpa	2号車積載
	旭出張所	"	"	15	H12	0.54m ³ /min 0.7Mpa	2号車積載
東消防署	本 署	ラビット	タービン	13	H13	0.56m ³ /min 0.7Mpa	2号車積載
		"	"	13	H14	0.56m ³ /min 0.7Mpa	3号車積載
	東部出張所	トーハツ	"	10	H29	0.5m ³ /min 0.5Mpa	1号車積載
	三里出張所	ラビット	"	13	H3	0.50m ³ /min 0.7Mpa	2号車積載
南消防署	本 署	ラビット	タービン	15	H15	0.54m ³ /min 0.7Mpa	2号車積載
		"	"	13	H12	0.53m ³ /min 0.7Mpa	3号車積載
		シバウラ	"	54	H9	1.20m ³ /min 0.7Mpa	水槽車積載
	南部分署	トーハツ	"	10	H26	0.5m ³ /min 0.5Mpa	2号車積載
		ラビット	"	11	H19	0.54m ³ /min 0.7Mpa	3号車積載
		シバウラ	"	43	H28	1.32m ³ /min 0.7Mpa	津波・大規模
		トーハツ	"	40	H26	1.29m ³ /min 0.7Mpa	庁舎倉庫
		西出張所	"	"	10	H29	0.5m ³ /min 0.5Mpa
	ラビット	"	53	H8	1.20m ³ /min 0.7Mpa	水槽車積載	

消防車両等内訳表

(平成31年4月1日)

所属		区分	車種車名	ぎ装 メーカー	年式	備考		
消防局			査察車	日産	SUV車	H28		
			火災調査車	いすゞ	小型トラック	いすゞ	H13	
			訓練指導車	マツダ	普通貨物		H7	
			予防啓発車	トヨタ	普通貨物		H8	
			救命講習車	日産	普通貨物		H26	
			普及啓発車	日産	普通貨物		H29	
			資器材搬送車1	スズキ	軽自動車バン		H26	
			指揮広報車	三菱	普通車		H12	
			人員搬送車1	トヨタ	Sワゴン		H18	
			人員搬送車2	トヨタ	Sワゴン		H28	
			人員搬送車3	日産	普通車		H7	
			災害支援車	日野	支援車型		H22	
			無線中継車	トヨタ	ワンボックス		H25	
			作業車1号	日野	中型トラック		H25	バンボディ・最大積載量3t
			作業車2号	日野	中型トラック		H25	平ボディ・最大積載量3t
			作業車3号	三菱	中型トラック		H5	平ボディ・最大積載量2t
			マイクロバス	トヨタ	29人乗り		H1	
			マイクロバス	日産	26人乗り		H17	
			指揮車	トヨタ	ワンボックス		H24	
			指揮車	日産	ワンボックス		H11	予備指揮車
			消防車	日野	タンク車	モリタ	H8	予備タンク車1・1,700L水槽付き
			消防車	いすゞ	タンク車	ドライ	H11	予備タンク車2・1,700L水槽付き
			消防車	いすゞ	タンク車	モリタ	H12	予備タンク車3・1,500L水槽付き
			消防車	三菱	タンク車	日機	H12	予備タンク車4・1,700L水槽付き
			消防車	いすゞ	ポンプ車	ドライ	H9	予備ポンプ車1
			消防車	いすゞ	ポンプ車	ドライ	H8	予備ポンプ車2
			救急車	トヨタ	高規格	トヨタ	H18	予備救急車17
			救急車	トヨタ	高規格	トヨタ	H15	予備救急車18
救急車	トヨタ	高規格	トヨタ	H20	予備救急車19			
救助工作車	日野	型	モリタ	H6	予備救助工作車			
北消防署	本署	1号車	日野	タンク車	モリタ	H25	1,500L水槽付き・CAFS付き	
		2号車	トヨタ	ポンプ車	小川	H25		
		3号車	いすゞ	ポンプ車	日機	H13		
		救急車	トヨタ	高規格	トヨタ	H29	救急車1	
		救急車	スズキ	軽自動車	小川	H29	救急車20	
		救助工作車	日野	型	帝国繊維	H28		
		はしご車	日野	30m級	モリタ	H15	先端屈折式	
		災害救助支援車	日野	型	モリタ	H9	BC災害対応車	
	積載車	日産	小型トラック		H12	幌付き・最大積載量1t		
	指揮広報車	日産	SUV車	日産	H15			
	出張所	中出張所	1号車	日野	タンク車	GM	H13	1,700L水槽付き
			2号車	日野	ポンプ車	モリタ	H24	
			救急車	トヨタ	高規格	トヨタ	H22	救急車6
		旭出張所	1号車	いすゞ	タンク車	ドライ	H13	1,700L水槽付き
			2号車	トヨタ	ポンプ車	モリタ	H26	600L水槽付き・CAFS付き
救急車			トヨタ	高規格	トヨタ	H28	救急車8	
救急車			トヨタ	高規格	トヨタ	H28	救急車8	
東消防署	本署	1号車	日野	タンク車	モリタ	H26	1,500L水槽付き・CAFS付き	
		2号車	トヨタ	ポンプ車	小川	H25		
		3号車	日産	ポンプ車	小川	H13		
		救急車	トヨタ	高規格	トヨタ	H22	救急車2	
		はしご車	日野	15m級	モリタ	H8		
		化学車	日野	型化学車	モリタ	H22	水2,000L・泡原液1,600L	
		指揮広報車	日産	SUV車	日産	H25		
	広報車	三菱	軽自動車		H8			
	出張所	東出張所	1号車	日野	ポンプ車	モリタ	H29	1,200L水槽付き・泡混合装置付き
		三里出張所	救急車	トヨタ	高規格	トヨタ	H31	救急車7
1号車			日野	タンク車	日機	H24	1,500L水槽付き・CAFS付き	
南消防署	本署	1号車	日野	タンク車	モリタ	H26	1,500L水槽付き・CAFS付き	
		2号車	日野	ポンプ車	モリタ	H24		
		3号車	いすゞ	ポンプ車	日機	H10		
		救急車	トヨタ	高規格	トヨタ	H25	救急車5	
		救助工作車	日野	型	モリタ	H25		
		はしご車	日野	35m級	モリタ	H27	先端屈折式・水路管付き	
		水難救助支援車	日野	中型トラック	日機	H31		
		水槽車	いすゞ	水槽車	吉谷	H10	10,000L水槽付き・小型ポンプ付き	
		指揮広報車	日産	SUV車	日産	H25		
		資器材搬送車2	日産	普通貨物	S63			
	南分署	南分署	1号車	日野	タンク車	長野	H24	1,500L水槽付き・泡混合装置付き
			2号車	日野	ポンプ車	GM	H20	
			3号車	いすゞ	ポンプ車	吉谷	H15	
			救急車	トヨタ	高規格	トヨタ	H22	救急車3
			救急車	トヨタ	高規格	トヨタ	H22	救急車13
津波・大規模風水害対策車			日野	型	帝国繊維	H28	小型特殊バギー積載	
燃料補給車			三菱	小型トラック		H25	軽油990L	
出張所	西出張所	指揮広報車	日産	SUV車	日産	H26		
		1号車	いすゞ	タンク車	ドライ	H21	1,500L水槽付き・泡混合装置付き	
		2号車	いすゞ	ポンプ車	吉谷	H26		
		救急車	トヨタ	高規格	トヨタ	H28	救急車10	
水槽車	三菱	水槽車	日機	H8	10,000L水槽付き・小型ポンプ付き			

2. 主な消防機材の配置状況

(平成31年4月1日)

消防機材	消防用ホース			ガンタイプ放水ノズル	管鎗（ガンタイプ放水ノズル以外）	背負式水のうち	チェーンソー	エンジンカッター	電動式油圧救助器具	空気呼吸器（30 MPa）	有毒ガス・可燃性ガス検知器	かぎ付はしご	三連はしご	携帯警報器	発動発電機	投光器	救命ボート	船外機	可搬式ウインチ	
	65 mm	50 mm	40 mm																	
所属	65 mm	50 mm	40 mm	ガンタイプ放水ノズル	管鎗（ガンタイプ放水ノズル以外）	背負式水のうち	チェーンソー	エンジンカッター	電動式油圧救助器具	空気呼吸器（30 MPa）	有毒ガス・可燃性ガス検知器	かぎ付はしご	三連はしご	携帯警報器	発動発電機	投光器	救命ボート	船外機	可搬式ウインチ	
北消防署	本署	56	72	18	5	9	8	2	4	5	25	4	3	3	5	5	5	1	2	2
	中出張所	56	60	10	3	5	8	1	1	1	10	1	1	1	2	2	2	1	3	1
	旭出張所	56	60	10	5	6	8	1	2	2	10	1	1	2	2	2	2	1	3	0
東消防署	本署	82	76	14	5	13	7	1	1	1	20	1	2	2	6	4	4	2	2	1
	東部出張所	56	60	10	2	2	6	1	1	1	5	1	0	1	2	1	1	1	2	0
	三里出張所	56	60	10	4	7	7	1	1	1	10	1	1	1	2	2	2	1	3	0
南消防署	本署	76	82	18	6	8	9	2	2	2	23	2	3	2	10	4	4	2	3	1
	南部分署	56	60	10	4	11	7	3	2	1	12	1	2	1	2	3	3	4	6	0
	西出張所	76	70	10	3	15	10	1	1	1	13	1	1	1	2	2	2	1	3	0
合計	570	600	110	37	76	70	13	15	15	128	13	14	14	33	25	25	14	27	5	

3. 消防水利状況

(平成31年4月1日)

行政区 区分	行政区																									合計		
	朝倉	鴨田	旭街	上街	小高坂	高知街	南街	北街	江ノ口	下知	潮江	初月	秦	一宮	布師田	高須	五台山	三里	長浜	浦戸	御豊瀬	大津	介良	土佐山	鏡		春野	
消火栓	714	527	774	93	234	191	120	80	468	502	760	339	330	576	83	279	114	420	895	31	18	262	322	27	33	403	8,597	
防火水槽	100m ³ 以上	3(3)	3(3)	1(1)		2(2)	2	1(1)		3(2)		11(9)	2(2)	2(2)	1		1(1)	1		2(2)	1(1)		1(1)	1(1)			4(3)	42(34)
	60m ³ 以上100m ³ 未満	3(3)	4(4)	11(10)		1(1)	3(1)	1(1)		2(2)	4(4)	5(4)	2(2)	2(2)	6(5)	2(2)	1(1)	1(1)	9(9)	8(4)	1		1(1)	1(1)	3(3)	3(2)	4(1)	78(64)
	40m ³ 以上60m ³ 未満	11(9)	5(2)	11(7)		4	3			5	6(1)	9(1)	4(4)	10(7)	12(6)	1(1)	1	4(3)	12(8)	11(8)		1	6(5)	11(7)	31(1)	34(2)	76(1)	268(73)
	40m ³ 未満	11	5	4		4(1)					1	9	3		4			2	8(1)	12(4)	1		1	1		3	21	90(6)
	その他(無底)	11	4	16	5	1	13	3	5	7	3	11			4	1			7	9							1	101
	合計	39(15)	21(9)	41(16)	5	12(4)	21(1)	5(2)	5	17(4)	14(5)	45(14)	11(8)	14(11)	27(11)	4(3)	3(2)	8(4)	36(18)	42(18)	3(1)	1	9(7)	14(9)	34(4)	40(4)	106(5)	579(177)

()内の数値は設置数のうち、耐震性を有するもの。

その他(無底)は、井戸式防火水槽で水量の増減があり、容量の区分けができないもの。

なお、昨年からの増減は、水量が少なく消防水利として計上していなかった井戸式防火水槽を計上したため。

4. 過去5年間の防火水槽・消火栓設置状況(公設・土地開発含む)

(平成31年4月1日)

年度別 区分	年度別				
	平成26年度	平成27年度	平成28年度	平成29年度	平成30年度
100m ³ 級	3	2	5	2	2
60m ³ 級				1	
50m ³ 級					
40m ³ 級					4
30m ³ 級					
20m ³ 級					
消火栓	21	27	65	48	55

救助隊（高度・特別）

1. 救助隊編成表

(平成31年4月1日)

編 成					
北 消 防 署	高度救助 第1係	消 防 統 括 高度救助係長	第1高度救助主任以下3名 第2高度救助主任以下4名	計27名	うち 高度救助隊員 15名
	高度救助 第2係	消 防 統 括 高度救助係長	第1高度救助主任以下3名 第2高度救助主任以下4名		
	高度救助 第3係	消 防 統 括 高度救助係長	第1高度救助主任以下3名 第2高度救助主任以下4名		
南 消 防 署	救 助 第1係	消 防 統 括 救助係長	第1救助主任以下3名 第2救助主任以下4名	計27名	うち 潜水隊員 19名
	救 助 第2係	消 防 統 括 救助係長	第1救助主任以下3名 第2救助主任以下4名		
	救 助 第3係	消 防 統 括 救助係長	第1救助主任以下3名 第2救助主任以下4名		

2. 救助隊員の訓練実施状況

訓練種目	区分	実施延回数	実施延人員	実施延時間
体力錬成訓練		83	566	50
ロープ基本・応用訓練		62	375	116
検索・救助訓練		33	291	77
各種器具取扱訓練		133	765	258
各種救助事象想定訓練		168	1,149	392
その他の訓練		781	4,599	1,630
計		1,260	7,745	2,523

3. 救助隊が搭乗する車両

救助工作車	2台	はしご車	2台	水難救助支援車	1台	計11台
ポンプ車	4台	タンク車	2台	災害支援車(BC)	1台	
水槽車	1台					

4. 救助隊装備資機材

種類	名 称	数量	種類	名 称	数量	
一般救助用器具	かぎ付はしご	6	呼吸保護用器具	防塵マスク	20	
	三連はしご	5		送排風機	2	
	金属製折りたたみはしご又はワイヤはしご	2		エアラインマスク	2	
	空気式救助マット	2		簡易呼吸器	2	
	救命索発射銃	2		隊員保護用器具	耐電装備一式	6
	平担架	3			陽圧式化学防護服	10
	サバイバースリング又は救助用縛帯	19			化学防護服	20
重量物排除用器具	ワイヤロープ	22	隊員保護用器具	防塵メガネ	54	
	油圧ジャッキ	2		携帯警報器	15	
	油圧スプレッダー	3		防毒マスク	32	
	可搬ウインチ	3		耐熱服	8	
	マンホール救助器具	2		放射線防護服	6	
	マット型空気ジャッキ一式	2		特殊ヘルメット	2	
	大型油圧スプレッダー	3		水難救助用器具	潜水器具一式	17
	救助用支柱器具	2			救命胴衣	50
	チェーンブロック	2			水中投光器	8
切断用器具	エンジンカッター	6	水難救助用器具	救命浮環	27	
	ガス溶断器	2		浮標	1	
	チェーンソー	4		救命ボート	3	
	鉄線カッター	10		船外機	5	
	空気鋸	2		水中無線機	1	
	大型油圧切断機	6		水中時計	7	
	空気切断機	2		水中テレビカメラ	0	
	コンクリート・鉄筋切断用チェーンソー	2		山岳救助器具	バスケット担架	2
破壊用器具	万能斧	30	山岳救助器具	簡易画像探索機	2	
	ハンマー	3		その他の救助器具	投光器一式	4
	携帯用コンクリート破壊器具	2			携帯投光器	50
	削岩機	4			携帯拡声器	12
	ハンマドリル	5			携帯無線機	36
測定用器具	生物剤検知器	1	その他の救助器具		応急処置用セット	4
	化学剤検知器	1		発電機	9	
	可燃性ガス測定器	6		車両移動器具	4	
	有毒ガス測定器	6		緩降機	3	
	酸素濃度測定器	6		その他の携帯救助工具	2	
	放射線測定器	25		除染器具	除染シャワー	3
呼吸保護用器具	48	除染剤散布器	4			
高度救助用器具	空気呼吸器	6	高度救助用器具	画像探索機	2	
	酸素呼吸器	6		地中音響探知機	2	
	画像探索機	2		熱画像直視装置	3	
	地中音響探知機	2		夜間用暗視装置	2	
	熱画像直視装置	3		地震警報器	1	
夜間用暗視装置	2					
地震警報器	1					

防 災

1. 警防課による防災講習・防災訓練・防災広報等実施状況（平成30年度）

種 別	月 別												計
	4	5	6	7	8	9	10	11	12	1	2	3	
自主防災組織防災等講習・訓練	0	3	4	8	2	10	11	42	16	6	5	8	115
学 校 等 防 災 学 習	0	0	0	0	0	1	2	2	0	0	0	0	5
事 業 所 等 防 災 講 習	1	2	0	2	0	1	5	4	0	0	0	1	16
合 計	1	5	4	10	2	12	18	48	16	6	5	9	136

2. 署所による防災講習・防災訓練等実施状況（平成30年度）

実施回数	署 所												合計
	北署	旭	中	東署	東部	三里	南署	南部	西	団	防災	その他	
防災講習・訓練等実施回数	16	13	0	8	2	3	11	10	19	65	12	7	166

複数の所属が訓練に参加した場合，重複して集計される。

緊急消防援助隊

平成7年（1995年）に発生した兵庫県南部地震（阪神・淡路大震災）において、全国41都道府県からの大規模な消防応援が実施されました。しかし、この大規模な消防応援は初めての事案だったこともあり、自治体消防として様々な課題が残りました。

緊急消防援助隊はその教訓を踏まえ、大規模災害等において被災した都道府県内の消防力では対応が困難な場合に人命救助活動等を効果的かつ迅速に実施するとともに、全国の消防機関相互による援助体制を構築するために平成7年に創設されました。その後、緊急消防援助隊制度の運用から平成16年4月には法律に基づいた部隊へととなりました。

中国・四国ブロック緊急消防援助隊合同訓練の様子



平成31年4月1日現在、緊急消防援助隊は全国726の消防本部から6,259隊が登録されており、高知市消防局からは、23隊92人（うち2隊9人重複）を登録しています。

平成23年3月11日に発生した東日本大震災や、平成28年4月16日に発生した熊本地震では、全国から被災地へ部隊が派遣されました。高知県からは、高知県隊陸上部隊として東日本大震災では12隊50名（うち高知市消防局からは6隊25名）、熊本地震では延べ14隊52名（うち高知市消防局からは13隊49名）が出動し、人命救助等の応援活動を実施しました。

高知市消防局登録状況（平成31年4月1日現在）

部隊種類	部隊数	人数
県大隊指揮隊	1	4
統合機動部隊指揮隊	2(1)	8(4)
消火小隊	5	25
救助小隊	3	15
救急小隊	3	9
後方支援小隊	4	10
通信支援小隊	1	3
特殊災害小隊	2(1)	10(5)
特殊装備小隊	2	8
計	23(2)	92(9)

熊本地震現場活動の様子



（ ）は重複の内数

国際消防救助隊 (I R T : International Rescue Team of Japan Fire-Service)

海外において、大規模な災害が発生した場合に、被災国からの要請に応じて、救助活動、医療活動、災害応急対策及び災害復旧を目的として組織される部隊を国際緊急援助隊といい、救助チーム、医療チーム、専門家チーム及び自衛隊で構成されています。

救助チームは、「外務省・消防庁・警察庁・海上保安庁・医師・看護師・構造評価専門家」で構成されており、この中の消防救助チームが国際消防救助隊 (I R T) と呼ばれています。この国際消防救助隊は、全国の 77 の消防本部から選抜された 599 名の救助隊員で構成され、高知市消防局からは高度救助隊、特別救助隊等の隊員の中から選抜された 6 名を登録しています。

平成 29 年 9 月 20 日 (水) 3 時 14 分頃 (日本時間) に発生したメキシコ地震災害に対し、日本から国際消防救助隊 (17 名) が派遣され高知市消防局からも登録隊員 1 名を派遣しました。

また、高知市消防局では上記の 6 名以外に予備登録隊員として 7 名を選出しており、この 13 名を中心として消防局内での国際消防救助隊研修等を継続的に実施しています。

高知市消防局国際消防救助隊員研修の訓練の様子

ブリーチング訓練



I R T 派遣シミュレーション訓練



国際消防救助隊メキシコ地震災害派遣の様子

メキシコでの人命検索活動



国際緊急援助隊救助チームの集合状況



(J I C A 提供写真)

救 急 編

救 急

救 急

1. 救急資格別職員数

区 分		資格等		消防法施行令第44条第5項各号に掲げる要件に該当する者				
				合 計	救急救命士 資 格 者	救急科・標準課程 修 了 者	救急 課程 修 了 者	救急 課程 修 了 者
消 防 吏 員	救 急 隊 員	専 任		36	18	18		
		兼 任	(A)	114	38	62	14	
			(B)	93	3	80	10	
			小 計	207	41	142	24	
	計		243	59	160	24		
そ の 他		119	18	65	31	5		

(A) 他の消防用自動車等の乗換兼任

(B) 専任及び兼任の休日等における代替要員

2. 応急手当指導員養成状況

区 分		消防職員	消防団員	その他	計	講習回数
平成30年	応急手当指導員	10	6		16	2
前年まで	応急手当指導員	519	37		556	86
合 計		529	43	0	572	88

3. 応急手当普及員養成状況

区 分		一般	他本部から移管	計	講習回数
平成30年	応急手当普及員	1		1	1
前年まで	応急手当普及員	22	2	22	6
合 計		23	2	23	7

4. 住民に対する応急手当普及啓発活動実施状況（平成30年中）

区 分	受講人員	講習回数	普及啓発資機材の保有状況（H31.4.1現在）					
			蘇生訓練用人形数			展示用 パネル・ チャート	液晶ビ ジョン	放 送 備
普通救命講習	2,883	174	成人用	少年用	乳児用			
上級救命講習	120	9						
その他の講習	6,364	263	136	29	26	0	1	4

予 防 編

予 防

危 險 物

予 防

1. 防火対象物状況

(1) 管内別一覧表

用途	北 署			東 署			南 署			合計
	本署	中	旭	本署	東部	三里	本署	南部	西	
劇場，映画館，演芸・観覧場	1	1	1			2	3	13		21
公会堂，集会場	6	1	2	5	2	6	6	15	8	51
キャバレー，カフェー， ナイトクラブの類		1								1
遊技場，ダンスホール	6	2	4	11		1	2	2	5	33
風俗営業店の類										0
カラオケボックス等	6	3		2			3		1	15
待合，料理店の類		2		1						3
飲食店	39	106	10	73	6	4	24	20	23	305
百貨店，マーケット， その他の物品販売及び展示場	85	32	30	163	24	16	45	46	79	520
旅館，ホテル，宿泊所	68	22	6	27	5	2	25	56		211
寄宿舎，下宿，共同住宅	824	73	248	689	61	98	515	133	699	3,340
病院，診療所，助産所	77	25	43	65	4	9	27	23	33	306
養護老人ホーム等， 障害児・障害者施設等	25	1	9	7	6	3	4	32	19	106
老人デイサービスセンター等， 児童養護施設等	69	7	35	63	6	20	30	57	52	339
幼稚園，特別支援学校	25	1	13	4		1	2	6	5	57
小・中・高校，大学，各種学校	87	25	49	45	8	33	49	79	66	441
図書館，博物館，美術館	8	6				5	1	3		23
蒸気・熱気浴場等特殊浴場	3									3
上記以外の公衆浴場	3	1		1			1		3	9
車両の停車場	4			1				2		7
神社，寺院，教会の類	18	17	5	15		5	21	15	7	103
工場，作業場	37	1	23	197	15	73	131	125	80	682
自動車車庫，駐車場	55	62	16	64	2	10	31	14	25	279
倉庫	125	20	32	207	11	85	168	122	99	869
前各号に該当しない事業場	392	202	145	472	19	93	264	295	204	2,086
特定防火対象物が存する 複合用途防火対象物	222	232	75	215	13	18	106	58	107	1,046
上記以外の複合用途防火対象物	153	57	43	163	5	10	123	25	94	673
重要文化財，民俗資料， 史跡等建築物	7	10				3	1	1	1	23
延長50m以上のアーケード	2	11		2						15
合 計	2,347	921	789	2,492	187	497	1,582	1,142	1,610	11,567
	4,057			3,176			4,334			

2. 中高層・地下建物状況

(1) 用途別、中高層・地下建物一覧表

用途別	階別	3	4	5	6	7	8	9	10	11	12	13	14	15	16以上	計
劇場, 映画館, 演芸・観覧場		3	1	2												6
		2														2
公会堂, 集会場		2	4													6
			1													1
キャバレー, カフェー, ナイトクラブの類																0
遊技場, ダンスホール		2	1	2	1											6
			1													1
風俗営業店の類																0
カラオケボックス等		3			2		1	1								7
								1								1
待合, 料理店の類		1	1	1												3
																0
飲食店		38	21	37	17	15	6									134
		3	6	13	5	8	1									36
百貨店, マーケット, その他の物品販売及び展示場		47	17	16	2	2										84
		2	3	2	2											9
旅館, ホテル, 宿泊所		6	10	6	7	14	8	8	8	1	1	2	2		1	74
				2	1	2	3	1	3			1	2		1	16
寄宿舎, 下宿, 共同住宅		919	655	198	96	89	91	28	56	30	13	14	21	21	2	2,233
		9	4	3	4		4	1	2	2	1	1	2	2	1	36
病院, 診療所, 助産所		87	32	29	16	10	1	5	1		2					183
		2	1	11	2	3		2	1			1				23
養護老人ホーム等, 障害児・障害者施設等		21	11	6	2	1	1					1				43
		2	1	1								1				5
老人デイサービスセンター等, 児童養護施設等		41	11	2	4	2										60
				1	1											2
幼稚園, 特別支援学校		6	7													13
																0
小・中・高校, 大学, 各種学校		84	77	19	14	3	5	1								203
			3		2		1									6
図書館, 博物館, 美術館		3														3
蒸気・熱気浴場等特殊浴場					3											3
上記以外の公衆浴場		1														1
車両の停車場																0
神社, 寺院, 教会の類		16	5													21
		1														1
工場, 作業場		66	11	3		1										81
		2	1													3
自動車車庫, 駐車場		10	8	7		1								1		27
			1													1
倉庫		44	10	4	3		1									62
				1												1
前各号に該当しない事業場		253	115	48	50	19	26	8	3	1						523
		34	11	8	6	7	10	1	3							80
特定防火対象物が存する 複合用途防火対象物		304	199	108	65	31	18	14	13	2		1	2			757
		9	16	17	12	6	7	3	4	2		1				77
上記以外の複合用途防火対象物		230	167	53	32	26	12	7	7	2			1		1	538
		3	3	3	3	2	1		1						1	17
重要文化財, 民俗資料, 史跡等建築物					1											1
延長50m以上のアーケード																0
計		2,187	1,363	541	315	214	170	72	88	36	14	20	26	22	4	5,072
		69	52	62	38	28	27	9	13	5	1	5	4	2	3	318

注 各用途下段は中高層建物のうち地階を有する建物

(2)用途別，行政区別，中高層・地下建物一覧表

用途別	行政区別																								計		
	朝倉	鴨田	旭街	上街	小高坂	高知街	南街	北街	江ノ口	下知	潮江	初月	秦	一宮	布師田	高須	五台山	三里	長浜	浦戸	御豊瀬	大津	介良	鏡		土佐山	春野
計	418	242	288	140	159	655	189	210	505	400	712	100	115	202	18	210	15	112	178	7	3	97	48	7	7	35	5,072
	7	4	13	12	3	132	24	27	24	10	19	2	4	7	0	6	3	5	10	1	0	1	1	1	0	2	318
劇場，映画館，演芸・観覧場						1											1		1						3	6	
公会堂，集会場										1				1			1	3									6
キャバレー，カフェー， ナイトクラブの類																	1										1
遊技場，ダンスホール	1		2							2											1						6
風俗営業店の類			1																								1
カラオケボックス等						3		2			1			1													7
待合，料理店の類						2	1																				3
飲食店	1		1	2		92	7	17	5	1	1	1			1	2				1		1	1	1	134		
百貨店，マーケット， その他の物品販売及び展示場	5	1	2	8	1	28	2	5						2	3		1	2		1	2			1	84		
旅館，ホテル，宿泊所			1	2		21	6	11	15	2	7	2			1			2	2				1	1	74		
寄宿舎，下宿，共同住宅	255	143	146	37	81	75	53	43	211	189	387	49	76	131	2	144	3	60	76			43	28			1	2,233
病院，診療所，助産所	12	5	19	13	10	21	7	4	27	14	12	3	2	7		6		4	11		3	1		1	1		
養護老人ホーム等， 障害児・障害者施設等	1		3	4	1	3	2		5	3									1					43			
老人デイサービスセンター等， 児童養護施設等	6	2	5		1	1		3	3	1		6		1			9	1	1		1			2	60		
幼稚園，特別支援学校	1		3		1			3			3									1			1	13			
小・中・高校，大学，各種学校	32	6	24	5	8	15	5	5	16	2	20	5	5	9	1	1	2	9	11	1		7	4	2	2	6	
図書館，博物館，美術館			1	2		3						1															
蒸気・熱気浴場等特殊浴場								3																			
上記以外の公衆浴場					1																						
車両の停車場																											
神社，寺院，教会の類	2		2		1	4	2	1	3	1	4									1							
工場，作業場	2	7	3	1		1	4		1	7	21	1	3	4	6	1	4	7		7				1	81		
自動車庫，駐車場	3			1	1	7			5	4	2			3										1	27		
倉庫	2	2		4	7	6	3	3	13	8	1		3	1		3	2		1	2			1	62			
前各号に該当しない事業場	13	13	16	21	16	107	38	26	51	52	65	2	9	10	6	17	4	11	21	1		8	4		1	11	
特定防火対象物が存する 複合用途防火対象物	2	30	33	26	18	217	30	63	77	44	74	12	10	11	2	22	1	8	22		10	6	3	1	2		
上記以外の複合用途防火対象物	42	32	27	19	18	52	25	28	65	53	95	16	9	14		12		4	9	1		12	2	1	2		
重要文化財，民俗資料， 史跡等建築物	2			1		1		3	3	2				1										1			
延長50m以上のアーケード																											

注 各用途下段は中高層建物のうち地階を有する建物

3. 防火対象物立入検査状況

(平成30年4月1日～平成31年3月31日)

用途別	所属別 予 防 課 檢 査 数	北 署						東 署						南 署						計	
		本署		中		旭		本署		東部		三里		本署		南部		西		対 象 数	檢 査 数
		対 象 数	檢 査 数	対 象 数	檢 査 数	対 象 数	檢 査 数	対 象 数	檢 査 数	対 象 数	檢 査 数	対 象 数	檢 査 数	対 象 数	檢 査 数	対 象 数	檢 査 数	対 象 数	檢 査 数		
劇場，映画館，演芸・観覧場		1		1		1	1					2	2	3		13				21	3
公会堂，集会場		6		1		2		5	1	2		6	3	6	1	15	1	8		51	6
キャバレー，カフェー， ナイトクラブの類				1																1	0
遊技場，ダンスホール		6	1	2		4	1	11	1			1		2		2	2	5		33	5
風俗営業店の類																				0	0
カラオケボックス等		6	1	3				2	1					3	2			1		15	4
待合，料理店の類				2				1	1											3	1
飲食店		39	14	106	15	10	3	73	31	6	3	4		24	10	20	7	23	4	305	87
百貨店，マーケット， その他の物品販売及び展示場	5	85	19	32	5	30	4	163	41	24	9	16	2	45	14	46	14	79	18	520	131
旅館，ホテル，宿泊所	4	68	33	22	1	6		27	4	5		2	1	25	6	56	8			211	57
寄宿舎，下宿，共同住宅		824	5	73	1	248	3	689	61	61	2	98	60	515	4	133	7	699	7	3,340	150
病院，診療所，助産所		77	22	25	7	43	14	65	31	4		9	4	27	1	23	12	33	3	306	94
養護老人ホーム等， 障害児・障害者施設等	4	25	15	1	1	9	5	7	2	6	4	3		4	4	32	16	19	6	106	57
老人デイサービスセンター等， 児童養護施設等	1	69	22	7	2	35	18	63	45	6	3	20	13	30	11	57	10	52	15	339	140
幼稚園，特別支援学校		25	2	1		13	8	4	1			1		2		6		5		57	11
小・中・高校，大学，各種学校		87		25		49		45		8		33	21	49	1	79		66		441	22
図書館，博物館，美術館		8	6	6								5		1		3	2			23	8
蒸気・熱気浴場等特殊浴場		3																		3	0
上記以外の公衆浴場		3		1				1						1				3		9	0
車両の停車場		4						1								2				7	0
神社，寺院，教会の類		18	2	17		5		15	3			5	3	21	5	15	7	7	1	103	21
工場，作業場		37	1	1		23		197	30	15	1	73	26	131	78	125	38	80	12	682	186
自動車車庫，駐車場		55	1	62	1	16	3	64	10	2		10	4	31	8	14	5	25		279	32
倉庫		125	11	20	2	32	2	207	58	11	2	85	39	168	62	122	38	99	6	869	220
前各号に該当しない事業場		392	20	202	8	145	19	472	94	19	8	93	37	265	36	294	55	204	12	2,086	289
特定防火対象物が存する 複合用途防火対象物	16	222	50	232	16	75	20	215	38	13	4	18	8	106	47	58	28	107	32	1,046	259
上記以外の複合用途防火対象物	1	153		57		43	2	163	25	5		10	5	123	52	25	9	94	15	673	109
重要文化財，民俗資料， 史跡等建築物		7	6	10	9							3	3	1	1	1	1	1	1	23	21
延長50m以上のアーケード		2		11				2												15	0
計	31	2,347	231	921	68	789	103	2,492	478	187	36	497	231	1,583	343	1,141	260	1,610	132	11,567	1,913
対 象 数		4,057						3,176						4,334						11,567	
検 査 数	31	402						745						735						1,913	

4. 消防用設備等点検報告済棟数

用途別	区分																											計				
	劇場 映画館 演芸・観覧場	公会堂 集会場	ナイトクラブの類 キャバレー カフェ	遊技場 ダンスホール	風俗営業店の類	カラオケボックス等	待合 料理店の類	飲食店	その他の物品販売業及び展示場 百貨店 マーケット	旅館 ホテル 宿泊所	寄宿舎 下宿 共同住宅	病院 診療所 助産所	障害児・障害者施設等 養護老人ホーム等	児童養護施設等 老人デイサービスセンター等	幼稚園 特別支援学校	小・中・高校 大学 各種学校	図書館 博物館 美術館	蒸気・熱気浴場等特殊浴場	左記以外の公衆浴場	車両の停車場	神社 寺院 教会等	工場 作業場	自動車車庫 駐車場	倉庫	左記各号に該当しない事業場	複合用途防火対象物 特定防火対象物が存する	左記以外の複合用途防火対象物		重要文化財 民俗資料	史跡等建築物	延長50m以上のアーケード	
点検を要する防火対象物	1,000㎡未満	特一	8	41	1	9		13	2	291	374	147	2,565	201	61	291	32	216	12	3	6	7	93	494	234	746	1,761	822	553	22	10	9,015
		特二				1		4	2	48	16	6		28	3	11				7								55	2			183
	1,000㎡以上	特一	13	10		24		2	1	14	146	64	775	105	45	48	25	225	11		3		10	188	45	123	325	224	120	1	5	2,552
		特二		1		1		1		5	10	6		12	3	1	3												13			
報告済防火対象物	1,000㎡未満	特一	6	43		4		8		105	207	55	755	129	51	227	29	201	6		2	2	37	257	126	497	1081	230	106	21		4,185
		特二						3		15	7	1		17	3	10													15	1		
	1,000㎡以上	特一	12	9		18		2		5	118	49	480	96	39	41	23	225	10		3		6	144	34	89	275	156	65	1		1,900
		特二		1				1		2	7	4			11	2		3											4			

特定防火対象物 : 1年に1回報告義務
 非特定防火対象物 : 3年に1回報告義務

延面積が1,000㎡以上又は特定一階段等防火対象物は、有資格者による点検が義務
 非特定防火対象物の報告済数は統計年度から過去3年間の報告済数を合計したもの

5. 防火対象物定期点検報告状況

用途別	点検を要する防火対象物数		定期点検報告数				特例認定件数	
	1号該当	2号該当	1号該当	2号該当		1号該当	2号該当	
				基準適合	基準適合			
劇場，映画館，演芸・観覧場	6		1	1			1	
公会堂，集会場	13		3	3				
キャバレー，カフェー， ナイトクラブの類								
遊技場，ダンスホール	24	1	13	13			1	
風俗営業店の類								
カラオケボックス等		5			2	2		
待合，料理店の類		2						
飲食店	5	47	1		2	1		
百貨店，マーケット， その他の物品販売及び展示場	60	14	23	19	4	3	4	
旅館，ホテル，宿泊所	19	9	1	1			5	1
病院，診療所，助産所	24	10	12	12	2	2	1	
養護老人ホーム等， 障害児・障害者施設等	1	4	1	1	3	3		
老人デイサービスセンター等， 児童養護施設等	1	3			1	1		
幼稚園，特別支援学校		2			1	1		
蒸気・熱気浴場等特殊浴場		7			1	1		
特定防火対象物が存する 複合用途防火対象物	73	51	18	16	3	2	3	
計	226	155	73	66	19	16	15	1

1号該当：特定防火対象物，かつ，収容人員300人以上

2号該当：特定一階段等防火対象物で収容人員30人以上

(老人短期入所施設等の用途を含む防火対象物は，収容人員10人以上)

定期点検報告数：全ての管理権原者が点検報告を実施している防火対象物数

基準適合：防火対象物定期点検報告を出した対象物のうち，防火基準点検済証を表示することができる対象物数

特例認定件数：防火優良認定証を表示することができる対象物数

6. 防火管理者，消防計画届出状況

用途別 区分	劇場 映画館 演芸・観覧場	公会堂 集会場	ナイトクラブの類 キャバレー カフェー	遊技場 ダンスホール	風俗営業店の類	カラオケボックス等	待合 料理店の類	飲食店	その他の物品販売及び展示場 百貨店 マーケット	旅館 ホテル 宿泊所	寄宿舎 下宿 共同住宅	病院 診療所 助産所	障害児・障害者施設等 養護老人ホーム等	児童養護施設等 老人デイサービスセンター等	幼稚園 特別支援学校	小・中・高校 大学 各種学校	図書館 博物館 美術館	蒸気・熱気浴場等特殊浴場	左記以外の公衆浴場	車両の停車場	神社 寺院 教会等	工場 作業場	自動車庫 駐車場	倉庫	左記各号に該当しない事業場	複合用途防火対象物 特定防火対象物が存する	左記以外の複合用途防火対象物	重要文化財 民俗資料 史跡等建築物	計
防火管理を必要とする対象物	9	36	1	31		13	3	241	347	87	404	103	81	161	29	122	9	5	2		44	41		11	256	534	78	4	2,652
うち統括防火管理を必要とする対象物	1	1						31		1	24	1		2									1	7	158	31			258
防火管理者選任届出済数	8	34		29		12		117	204	81	211	99	76	138	28	106	8	2	2		27	31		6	181	285	29	3	1,717
統括防火管理者選任数 (共同防火管理協議事項等数を含む)		1						3	1	1			3	2	1							1				28	2		43
消防計画届出済数	8	32		29		12		106	196	80	190	98	74	131	28	103	8	2	2		24	29		5	172	244	22	3	1,598
全体としての消防計画届出数 (共同防火管理協議事項等数を含む)		1				1		6	3	1			3	2	1										4	23	1		46
防火管理者選任率(%)	89	94		94		92		49	59	93	52	96	94	86	97	87	89	40	100		61	76		55	71	53	37	75	65
消防計画届出率(%)	89	89		94		92		44	56	92	47	95	91	81	97	84	89	40	100		55	71		45	67	46	28	75	60
統括防火管理者選任率(%)	0	100						10		100	0	0		100											0	18	6		17
全体としての消防計画届出率(%)	0	100						19		100	0	0		100											57	15	3		18

7. 防災管理に関する届出状況

用途別 区分	劇場	公会堂	ナイトクラブの類	遊技場	風俗営業店の類	カラオケボックス等	待合	飲食店	百貨店	旅館	病院	障害児・障害者施設等	老人デイサービスセンター等	幼稚園	小・中・高校	図書館	蒸気・熱気浴場等特殊浴場	左記以外の公衆浴場	車両の停車場	神社	工場	左記各号に該当しない事業場	複合用途防火対象物	左記以外の複合用途防火対象物	重要文化財	史跡等建築物	計
	映画館	集会場	カフェー	ダンスホール			料理店の類		その他の物品販売及び展示場	ホテル	診療所	養護老人ホーム等		特別支援学校	大学	博物館			教会等	作業場		特定防火対象物が存する		民俗資料			
防災管理を必要とする対象物	1									2	3	1			6						1	3	8				25
うち統括防災管理を必要とする対象物																							2				2
防災管理者選任届出済数	1									2	3	1			4							3	8				22
統括防災管理者選任届出数																							2				2
自衛消防組織設置届出済数										2	2	1			4							3	8				20
(防災に関する)消防計画届出数	1									2	3	1			4							3	8				22
統括防災管理に関する全体としての消防計画届出数																							2				2
(防災に関する)消防訓練実施数										2	2				3							2	6				15
防災管理定期点検報告実施数										1	2	1				3						1	3				11
特例認定件数										1													2				3

8. 通知書, 意見書, 証明書等交付状況

種別	月別													計
	4	5	6	7	8	9	10	11	12	1	2	3		
旅館営業等通知書交付			2	1	1	1								5
興行場等通知書交付														0
消防用設備等設置証明														0
液化石油ガス意見書		1												1
防災表示者認定申請					1		1				1			3
高圧ガス協議														0
防火管理者修了証再交付		2	1	4	1		1	1	1	2		1		14
完成検査済証交付	19	18	22	12	5	12	32	9	15	7	20	28		199
合計	19	21	25	17	8	13	34	10	16	9	21	29		222

9. 火災予防広報等活動状況

種別	月別													計
	4	5	6	7	8	9	10	11	12	1	2	3		
防災ビデオ・映画	2	6	2	1	1	1	6	10	3	3	9	2	46	
(ビデオ貸出のみ・上記内数)	1	1	1	1			2			1	2		9	
防火講話	16	39	18	17	16	26	41	88	51	29	43	49	433	
消防相談	1	1				2		2	4	1		1	12	
ラジオ・テレビ放送													0	
広報紙等投稿・発行 イベント等	1			1			1	2	1	1	1	1	9	
合計	20	46	20	19	17	29	48	102	59	34	53	53	500	

10. 消火・避難訓練実施状況

用途別	訓 練 実 施		対 象 物 数	
	消 火 訓 練		避 難 訓 練	
	1 回 実 施	2 回以上実施	1 回 実 施	2 回以上実施
劇場，映画館，演芸・観覧場	1	4	1	4
公会堂，集会場	7	7	6	8
キャバレー，カフェー， ナイトクラブの類				
遊技場，ダンスホール	1	19	1	19
風俗営業店の類				
カラオケボックス等	2	6	1	7
待合，料理店の類				
飲食店	17	22	18	22
百貨店，マーケット， その他の物品販売及び展示場	35	77	36	82
旅館，ホテル，宿泊所	9	36	9	36
寄宿舎，下宿，共同住宅	58		58	
病院，診療所，助産所	14	59	22	60
養護老人ホーム等， 障害児・障害者施設等	11	59	11	59
老人デイサービスセンター等， 児童養護施設等	40	118	40	120
幼稚園，特別支援学校	22	2	24	
小・中・高校，大学，各種学校	50	9	49	10
図書館，博物館，美術館	3		3	
蒸気・熱気浴場等特殊浴場				
上記以外の公衆浴場				
車両の停車場				
神社，寺院，教会の類	8		8	
工場，作業場	19		17	
自動車車庫，駐車場				
倉庫	2		3	
前各号に該当しない事業場	80	8	77	9
特定防火対象物が存する 複合用途防火対象物	120	44	121	158
上記以外の複合用途防火対象物	9		8	1
重要文化財，民族資料， 史跡等建築物	3		3	
合 計	391	426	395	437

11. 消防法及び火災予防条例に基づく各種届出状況

区分	月別													計
	4	5	6	7	8	8	10	11	12	1	2	3		
消防法関係	防火・防災管理者選(解)任届	45	57	59	42	25	42	35	46	39	23	34	58	505
	防火・防災消防計画(変更)届	53	67	57	50	26	45	36	45	45	28	36	58	546
	統括防火・防災管理者選(解)任届	3		1	3		1		1			1	1	11
	防火・防災全体についての消防計画作成届	3		1	1		1		1			1	1	9
	消防用設備等点検報告	254	204	236	220	249	209	310	218	240	299	307	286	3,032
	訓練実施計画	92	181	142	75	100	110	114	253	266	121	175	143	1,772
	圧縮アセチレンガス等届	8	4	3		10	2	4	3	3	3	4	4	48
	毒物・劇物届			2	3	5	1					4		15
	消防用設備等着工届	40	30	34	19	20	25	29	28	20	39	33	31	348
	消防用設備等設置届	95	62	59	62	44	73	50	56	51	52	105	123	832
高知市火災予防条例関係	防火対象物使用開始届	11	10	19	11	11	15	13	9	11	11	17	24	162
	炉												2	2
	厨房設備			2										2
	温風暖房機							1						1
	ボイラー	2	2	1		1	1	4	4	2		1		18
	給湯湯沸設備	2	2	1	3	1	1		1		1	2	1	15
	乾燥設備												1	1
	サウナ設備			1										1
	ヒートポンプ冷暖房機									1	1			2
	火花を生ずる設備													0
	放電加工機													0
	変電設備	3	5	6	8	4	5	3	4	4	1	6	5	54
	発電設備	4	2	1	3	1	1	1	2	1	2	1	3	22
	蓄電池設備		3	3	5	1		1	6	4		1	3	27
	ネオン管灯設備													0
	気球掲揚届													0
	火災とまざらわしい行為届	47	30	30	44	34	26	34	36	46	53	57	53	490
	煙火打上げ・仕掛け届	1	1		6	4		3	1				1	17
	催物開催届	1	1	3	1	1	1		1	1				10
	水道の断・減水届													0
	道路工事届	130	95	105	71	74	103	123	139	109	110	131	97	1,287
露店等の開設届出書	5	5	13	29	19	9	12	23	2	5	5	2	129	
禁止行為の解除	13	9	9	5	5	11	10	7	6	5	10	10	100	
少量危険物	2	2	2	1	1	1	1	3	2	2	2	4	23	
指定可燃物	1		1		1	2	1						6	
生石灰貯蔵・設置届					2		2						4	
合計	815	772	791	662	639	685	787	887	853	756	933	911	9,491	

12. 建築同意事務

(1) 確認種別建築同意処理状況

月別 区分	4	5	6	7	8	9	10	11	12	1	2	3	計
確認申請	24	23	34	32	39	20	34	34	27	27	25	36	355
計画通知	1	1	5	1	3	1	2	4	2	8	2	5	35
許可申請	6	3	1	2	2	3	6	1		1	4	2	31
仮使用	1			1	1	3			1	1			8
合計	32	27	40	36	45	27	42	39	30	37	31	43	429

(2) 構造別建築同意処理状況

月別 区分	4	5	6	7	8	9	10	11	12	1	2	3	計
木造													0
防火													0
準耐火	5	5	5	3	6	5	4	9	5	2	2	6	57
耐火	6	7	3	7	5	3	2	9	4	6	3	9	64
その他	21	15	32	26	34	19	36	21	21	29	26	28	308
設備													0
工作物													0
合計	32	27	40	36	45	27	42	39	30	37	31	43	429

(3) 工事種別建築同意処理状況

月別 区分	4	5	6	7	8	9	10	11	12	1	2	3	計
新築	26	23	32	29	37	19	36	28	25	25	27	34	341
増築	4	2	7	6	6	5	5	9	4	10	4	5	67
改築												1	1
模様替													0
移転										1			1
修繕													0
用変	1	2	1		1		1	2				3	11
その他	1			1	1	3			1	1			8
合計	32	27	40	36	45	27	42	39	30	37	31	43	429

(4) 用途別，月別建築同意処理状況

用途別	月												計	
	4	5	6	7	8	9	10	11	12	1	2	3		
劇場，映画館，演芸・観覧場														0
公会堂・集会場														0
キャバレー，カフェー， ナイトクラブの類														0
遊技場，ダンスホール														0
風俗営業店の類														0
カラオケボックス等			1											1
待合，料理店の類														0
飲食店		1	1				1	1	1	1	1	2		9
百貨店，マーケット， その他の物品販売及び展示場	2	1		2	5	2	2	1	2		2			19
旅館，ホテル，宿泊所					1									1
寄宿舍，下宿，共同住宅	1	4	5	4	5	4	1	10	4	3	2	4		47
病院，診療所，助産所				1	1			1	2		3	1		9
養護老人ホーム等， 障害児・障害者施設等	1					1		2				1		5
老人デイサービスセンター等， 児童養護施設等	2	2	4	2		3	8	3	1	2	1	4		32
幼稚園，特別支援学校						1								1
小・中・高校，大学 各種学校				1			1	1		1				4
図書館，博物館，美術館														0
蒸気・熱気浴場等特殊浴場														0
上記以外の公衆浴場														0
車両の停車場			1											1
神社，寺院，教会の類														0
工場，作業場	1	1	1	1	2	1	2	1		2				12
自動車車庫，駐車場									1	1				2
倉庫	1		2	2	2		2	1	3	3				16
前各号に該当しない事業場	6	7	5	7	10	5	5	11	5	11	5	9		86
特定防火対象物が存する 複合用途防火対象物	2	1		1		1		3		2		2		12
上記以外の複合用途防火対象物			2			2	1		1	2		1		9
重要文化財，民俗資料， 史跡等建築物														0
延長50m以上のアーケード														0
一般住宅	15	10	17	15	19	7	19	4	10	9	17	19		161
その他	1		1											2
工作物														0
計	32	27	40	36	45	27	42	39	30	37	31	43		429

(5) 行政区別建築同意処理状況

用途別	行政区別																								計		
	朝倉	鴨田	旭街	上街	小高坂	高知街	南街	北街	江ノ口	下知	潮江	初月	秦	一宮	布師田	高須	五台山	三里	長浜	浦戸	御豊瀬	大津	介良	鏡		土佐山	春野
劇場, 映画館, 演芸・観覧場																											0
公会堂・集会場																											0
キャバレー, カフェー, ナイトクラブの類																											0
遊技場, ダンスホール																											0
風俗営業店の類																											0
カラオケボックス等														1													1
待合, 料理店の類																											0
飲食店	1	1				5				1						1											9
百貨店, マーケット, その他の物品販売及び展示場		1	2		1			1		6	2			1		1			3			1					19
旅館, ホテル, 宿泊所									1																		1
寄宿舎, 下宿, 共同住宅	4	9	1		2	1		2	10	2	2	1		8		2			2			1					47
病院, 診療所, 助産所	1			3		1							1						1							2	9
養護老人ホーム等, 障害児・障害者施設等			1		1						1			1									1				5
老人デイサービスセンター等, 児童養護施設等	1		3	1	2	3			5	2	2	2		3					1			1				4	32
幼稚園, 特別支援学校																											1
小・中・高校, 大学 各種学校	1	1				1								1													4
図書館, 博物館, 美術館																											0
蒸気・熱気浴場等特殊浴場																											0
上記以外の公衆浴場																											0
車両の停車場															1												1
神社, 寺院, 教会の類																											0
工場, 作業場										1				1		2			3			2	2				1
自動車車庫, 駐車場						1						1															2
倉庫	3						1	1		1	1					1	1	1				1				5	16
前各号に該当しない事業場	5	4	6	3	2	10		1	7	11	13		5	4	2	1	2	1	5			1				2	86
特定防火対象物が存する 複合用途防火対象物	2					3	1		1		1		1	2				1									12
上記以外の複合用途防火対象物		1				1			1	2			1				1						2				9
重要文化財, 民俗資料, 史跡等建築物																											0
延長50m以上のアーケード																											0
一般住宅	9	13	34	12	9	4	3	2	9	7	22	5	3	11	1	3	2		3			7				2	161
その他	1	1																									2
工作物																											0
合計	28	31	47	19	17	30	5	8	34	33	45	9	11	34	3	11	6	4	19	0	0	14	5	0	0	16	429

13. 防火クラブの状況

組 織	高知消防防火クラブ委員会（H21.7.1結成）		
	幼年消防クラブ	少年消防クラブ	女性防火クラブ
組織数	76	3	6
名 称	高知市内保育園・幼稚園等	内ノ谷少年消防クラブ （S59.5.1結成）	潮江婦人消防クラブ （S61.3.9結成）
			薊野西町女性消防クラブ （H19.10.13結成）
		秦少年消防クラブ （S59.5.13結成）	みさと女性防火クラブ （H21.2.7結成）
			鏡女性防火クラブ （H21.12.1結成）
		弘中北少年消防クラブ （S59.5.1結成）	土佐山女性防火クラブ （H23.3.1結成）
			かもだ女性防火クラブ （H23.12.27結成）

危険物

1. 行政区別危険物施設一覧表

(平成31年3月31日)

行政区	区分 製造所	貯 蔵 所							取 扱 所				合 計
		屋 内 貯蔵所	屋 外 タンク	屋 内 タンク	地 下 タンク	簡 易 タンク	移 動 タンク	屋 外 貯蔵所	給 油 取扱所	第一種 販売	第二種 販売	一 般 取扱所	
上 街		1			1				1		1		4
高知街				6	20				1	1			32
南 街		2	15	4	7			38	6	2	1		78
北 街					2					2			5
下 知		6	5	2	9			5		10	1	4	45
江ノ口				2	19			16		10			49
小高坂					3					1			4
旭 街		1	1		7			1		5			16
潮 江	2	23	11	7	11			12	4	15			97
三 里		4		1	8			13		10			39
五台山		7	38	2	5			40	9	5			111
高 須		2	2	5	8					5			24
布師田		4	3	3	8			12		8			40
一 宮		3	1	5	5			1		13			30
秦			1		2			2		4			9
初 月			1	1	4			1		2		3	12
朝 倉		3	1	1	9			4		8			27
鴨 田		1	1		3					4		3	12
長 浜		2	1	5	11			1	1	12			40
御置瀬		1								2			4
浦 戸					1								1
大 津		1	2	2	3			10		6			24
介 良		2	1		4			4		4		1	17
鏡					1					2			3
土佐山					1			1		1			3
春 野		1	9	3	13			42	1	14		10	93
計	2	64	93	49	165	0	203	21	147	3	6	66	819

2. 危険物関係各種事務処理状況

(平成30年4月1日～平成31年3月31日)

区別	区分 製造所	貯 蔵 所							取 扱 所				その他	合 計	
		屋 内 貯蔵所	屋 外 タンク	屋 内 タンク	地 下 タンク	簡 易 タンク	移 動 タンク	屋 外 貯蔵所	給 油 取扱所	第一種 販売	第二種 販売	一 般 取扱所			
設置許可		1			3			4		1			3	12	
変更許可	2		11	2	4			1		21			10	51	
完成検査(設置)		2		2	4			4					2	14	
完成検査(変更)	1		11	1	3			1		21			11	49	
完成検査 前検査	基礎地盤検査													0	
	溶接部検査													0	
	水圧水張検査			2						6				8	
仮使用	1		5	2	3					18			7	36	
仮貯蔵・仮取扱														38	38
種類・数量変更届									1						1
譲渡・引渡届		2			1			4		1					8
廃止届		2	2		1			8		3			2		18
保安監督者選解任届		6	6		1					15			1		29
計	4	13	37	7	20	0	22	1	86	0	0	36	38	264	

3. 消防手数料徴収状況

(単位：円)

区分 月別	設置許可		変更許可		完成検査(設置)		完成検査(変更)		完成検査前検査						仮貯蔵 仮取扱 承認		仮使用承認		合計	
	件数	金額	件数	金額	件数	金額	件数	金額	水圧・水張		基礎・地盤		溶接部		件数	金額	件数	金額	件数	金額
									件数	金額	件数	金額	件数	金額						
4	2	65,000	4	71,500	2	26,000	6	72,000							1	5,400	4	21,600	19	261,500
5			4	84,500	2	26,000	3	29,250							3	16,200	4	21,600	16	177,550
6			2	45,500	1	10,000	2	26,000							2	10,800	2	10,800	9	103,100
7	2	52,000	6	115,000			5	57,500							7	37,800	3	16,200	23	278,500
8	1	39,000	7	130,000	2	26,000	3	29,250							5	27,000	5	27,000	23	278,250
9	1	26,000	5	111,000	3	45,500	9	91,250	3	33,000					3	16,200	3	16,200	27	339,150
10	1	26,000	5	78,000	1	13,000	3	19,500	1	11,000					2	10,800	1	5,400	14	163,700
11			6	173,500			5	48,750	1	11,000					4	21,600	3	16,200	19	271,050
12	1	26,000			1	13,000	4	65,500							3	16,200			9	120,700
1			4	125,000			3	39,250							3	16,200	4	21,600	14	202,050
2	3	104,000	2	79,000	2	32,500	1	5,000	3	58,200					2	10,800	1	5,400	14	294,900
3	1	39,000	6	123,500			5	62,250							3	16,200	6	32,400	21	273,350
計	12	377,000	51	1,136,500	14	192,000	49	545,500	8	113,200	0	0	0	0	38	205,200	36	194,400	208	2,763,800

4 . 署所別施設数

(平成31年3月31日)

区分 署所別	製造所	貯 蔵 所							取 扱 所				合計
		屋内貯蔵所	屋外貯蔵所	屋内タンク	屋外タンク	地下タンク	簡易タンク	移動タンク	給油取扱所	第一種販売	第二種販売	一般取扱所	
北署管内	0	5	0	16	4	61	0	8	36	1	1	12	144
本 署		4		10	3	32		7	28		1	7	92
中				6		20			1	1		4	32
旭		1			1	9		1	7			1	20
東署管内	0	28	15	17	66	56	0	136	56	2	5	20	401
本 署		15	6	14	27	39		79	37	2	4	11	234
東 部		2			1	4		4	4		1	1	17
三 里		11	9	3	38	13		53	15			8	150
南署管内	2	31	6	16	23	48	0	59	55	0	0	34	274
本 署	2	23	4	7	11	11		12	15			12	97
南 部		4	2	8	10	25		43	28			18	138
西		4		1	2	12		4	12			4	39
計	2	64	21	49	93	165	0	203	147	3	6	66	819

5 . 署所別事業所数

(平成31年3月31日)

区分 事業所数	署所別	北 署			東 署			南 署			合 計
		本署	旭	中	本署	東部	三里	本署	南部	西	
	署所別	40	19	38	148	10	45	40	74	32	446
	署合計	97			203			146			

6. 所属・区分別 危険物施設査察実施数

(平成30年4月1日～平成31年3月31日)

所属 施設	北 署			東 署			南 署			予 防 課	合 計
	本署	中	旭	本署	東部	三里	本署	南部	西		
製造所							1				1
屋内貯蔵所	2			7	2	7	5		2	5	30
屋外貯蔵所						1	1	1		13	16
屋内タンク		4				1	4	1			10
屋外タンク	1			1			8	1		53	64
地下タンク	4	2	4	14	1	13	1	4	2	2	47
簡易タンク											0
移動タンク				1			1			57	59
給油取扱所	5		2	4		1	9	1	1	2	25
販売取扱所	1			3	1						5
一般取扱所	1	3	1			3	6	4	1	7	26
合 計	14	9	7	30	4	26	36	12	6	139	283
	30			60			54				

火災統計

1. 火災概要

火災件数及び損害額ともに減少し，火災件数は，全体で12件の減少となりました。

区分 項別		平成 30 年	平成 29 年	増 減	増 減 率	
		(A)	(B)	(A) - (B)	$\frac{(A)-(B)}{(B)} \times 100$ (%)	
火 災 件 数	計	88	100	12	12.0	
	建 物	59	55	4	7.3	
	林 野	2	6	4	66.7	
	車 両	5	8	3	37.5	
	船 舶					
	そ の 他	22	31	9	29.0	
焼 損 棟 数	計	69	63	6	9.5	
	全 焼	4	8	4	50.0	
	半 焼	2	4	2	50.0	
	部 分 焼	21	23	2	8.7	
	ぼ や	42	28	14	50.0	
建 物 m ²	焼損床面積	666	1,090	424	38.9	
	焼損表面積	243	297	54	18.2	
林野焼損面積 (a)		27	1,713	1,686	98.4	
死 傷 者	死 者	2	2	0	0.0	
	負 傷 者	12	19	7	36.8	
被 災 世 帯	計	41	37	4	10.8	
	全 損	3	8	5	62.5	
	半 損		2	2	100.0	
	小 損	38	27	11	40.7	
被 災 人 員		94	69	25	36.2	
損 害 額 (千 円)	計	21,839	68,171	46,332	68.0	
	建 物	建 物	11,359	38,680	27,321	64.1
		収容物	9,319	18,894	9,575	
	林 野		33	33	100.0	
	車 両	924	6,509	5,585	85.8	
	船 舶					
	航 空 機					
	そ の 他	237	4,055	3,818	94.2	
出 火 率		2.7	3.0	0.3	10.0	

* 出火率 人口1万人当たりの火災件数

..... 減

2. 月別火災統計

項別 月別	火災種別						焼損棟数								被災世帯数			被災人員	死者	負傷者	建物焼損 床面積 (㎡)	建物焼損 表面積 (㎡)	林野焼損 面積 (a)	損害額(千円)										
	計	建物	林野	車両	船舶	その他	計	火元				類焼				計	全損							半損	小損	計	建物		林野	車両	船舶	航空機	その他	
								全焼	半焼	部分焼	ぼや	全焼	半焼	部分焼	ぼや												計	建物						収容物
1	10	6	2	1		1	8			3	3			1	1	5			5	14		4		26	27	335	170	45		120				
2	12	9				3	11	1		2	6			1	1	8	2		6	26	1	3	109	33		6,997	2,104	4,886		7				
3	9	3		1		5	4			2	1				1	2		2	3	1			82			278	170	9		40			59	
4	8	7				1	9	2		4	1			1	1	6	1	5	12		3	161	12		5,398	2,718	2,570		11			99		
5	3	3					3			1	2												2			34	9	25						
6	4	2		1		1	2				2					2		2	4							3	2	1						
7	7	4				3	5	1			3			1		2		2	4			303	4		4,056	2,750	564		677			65		
8	8	7				1	7			1	6					4		4	10		1		1			47	2	43					2	
9	12	9		1		2	11		2	1	6			1	1	5		5	10			93	76		4,506	3,360	1,107		39					
10	4	2				2	2				2					2		2	3							11		1					10	
11	7	5				2	5			1	4					4		4	7				3			132	65	67						
12	4	2		1		1	2			1	1					1		1	1				4			42	9	1		30			2	
計	88	59	2	5		22	69	4	2	16	37			5	5	41	3	38	94	2	12	666	243	27	21,839	11,359	9,319		924			237		

3. 過去5年間の火災統計

項別 年別	火災種別						焼損棟数	被災世帯	被災人員	死者		建物焼損 床面積 (㎡)	建物焼損 表面積 (㎡)	林野焼損 面積 (a)	損害額(千円)			建物火災1件当たり		* 出火率	出火率(全国)						
	計	建物	林野	車両	船舶	その他				死者	負傷者				計	建物	その他	計	建物			その他	焼損面積 (㎡)	損害額 (千円)			
																									計	建物	その他
26	108	66	4	8		30	96	68	134	6	18	2,641	519	22	175,867	172,657	3,210	40	2,616	3.2	3.4						
27	99	60	4	12		23	86	60	129	5	10	1,561	293	4	87,682	84,433	3,249	26	1,407	2.9	3.1						
28	82	51	5	6		20	72	53	113	6	20	911	284	14	44,464	44,020	444	18	863	2.5	2.9						
29	100	55	6	8		31	63	37	69	2	19	1,090	297	1,713	68,171	57,574	10,597	20	1,047	3.0	3.1						
30	88	59	2	5		22	69	41	94	2	12	666	243	27	21,839	20,678	1,161	11	350	2.7							

* 出火率 人口1万人当たりの火災件数

4. 署所別火災統計

項別 署所別		火災種別						焼損棟数								被災世帯数			死傷者		建物焼損 床面積 (m ²)	建物焼損 表面積 (m ²)	林野焼損 面積 (a)	損害額(千円)						
		計	建 物	林 野	車 両	船 舶	そ の 他	火元				類焼				計	全 損	半 損	小 損	災 人 員				死 者	負 傷 者	計	建 物	そ の 他		
								全 焼	半 焼	部分 焼	ぼ や	全 焼	半 焼	部分 焼	ぼ や						全 損	半 損	小 損						計	建 物
北 消 防 署	本署	22	18		2		2	19	1		4	13			1			7			7	28		1	305	12		6,444	5,717	727
	中出張所																													
	旭出張所	7	4	1			2	4			4							3			3	9				25	5	5		
	小計	29	22	1	2		4	23	1		4	17			1			10			10	37		1	305	12	25	6,449	5,722	727
東 消 防 署	本署	16	12				4	14	1	1	2	8			1	1	12	2		10	25	1	5	150	33		7,690	7,681	9	
	東部出張所																													
	三里出張所	7	3				4	4	2		1				1		1			1	1		1	142			818	700	118	
	小計	23	15				8	18	3	1	2	9			1	2	13	2		11	26	1	6	292	33		8,508	8,381	127	
南 消 防 署	本署	7	5		2		8			3	2			2	1	4	1		3	5		2	17	91		2,685	2,565	120		
	南部分署	13	8		1		4	11		1	2	5		1	2	8			8	15	1	1	52	83		3,982	3,858	124		
	西出張所	16	9	1			6	9			5	4				6			6	11		2		24	2	215	152	63		
	小計	36	22	1	3		10	28		1	10	11			3	3	18	1		17	31	1	5	69	198	2	6,882	6,575	307	
合計		88	59	2	5		22	69	4	2	16	37			5	5	41	3		38	94	2	12	666	243	27	21,839	20,678	1,161	

5. 過去10年間の火災概況

項別 年	火災種別					焼 損 棟 数	被 災 世 帯 数	被 災 人 員 数	建 物 焼 損 床 面 積 (m ²)	建 物 焼 損 表 面 積 (m ²)	林 野 焼 損 面 積 (a)	死傷者		損害額(千円)			出 火 原 因 ワ ー ス ト 5	
	計	建 物	林 野	車 両	船 舶							そ の 他	死 者	傷 者	計	建 物		その他
21	158	99	7	16	1	35	114	72	158	1,742	1,307	2,076	7	36	876,159	873,429	2,730	放火(疑い含む)40件 火遊び13件 こんろ21件 たばこ15件 たき火12件
22	128	75	8	10		35	120	81	134	2,956	1,384	26	5	17	154,223	151,358	2,865	放火(疑い含む)23件 たき火11件 たばこ17件 火遊び8件 こんろ16件
23	125	68	10	6		41	91	49	105	1,175	317	85	3	18	61,412	56,604	4,808	放火(疑い含む)30件 火遊び6件 たばこ22件 マッチ・ライター、火入れ各4件 こんろ、たき火各11件
24	122	77	5	9		31	122	98	216	2,597	1,037	10	6	23	99,399	95,935	3,464	放火(疑い含む)24件 電灯・電話等の配線、火遊び各7件 こんろ17件 配線器具6件 たばこ15件
25	151	88	4	6	1	52	156	112	238	2,628	854	35	7	32	147,563	146,640	923	放火(疑い含む)46件 電灯・電話等の配線12件 たばこ、こんろ各19件 火遊び5件 たき火15件
26	108	66	4	8		30	96	68	134	2,641	519	22	6	18	175,867	172,657	3,210	放火(疑い含む)27件、 たき火9件、 たばこ15件、 ストーブ7件 こんろ12件
27	99	60	4	12		23	86	60	129	1,561	293	4	5	10	87,682	84,433	3,249	放火(疑い含む)18件 たき火7件 たばこ13件 ストーブ5件 こんろ9件
28	82	51	5	6		20	72	53	113	911	284	14	6	20	44,464	44,020	444	放火、たばこ各15件 火遊び5件 こんろ9件 電気機器、電灯・電話等の配線各4件 たき火6件
29	100	55	6	8		31	63	37	69	1,090	297	1,713	2	19	68,171	57,574	10,597	たき火16件 たばこ9件 放火(疑い含む)15件 ストーブ、電灯・電話等の配線各5件 こんろ14件
30	88	59	2	5		22	69	41	94	666	243	27	2	12	21,839	20,678	1,161	放火18件 たばこ、 電機機器及び電灯・電話等の配線各4件 こんろ11件 たき火7件 配線器具6件

6. 気象別火災件数

気 象		件数
風 向	N	5
	N N E	2
	N E	3
	E N E	1
	E	2
	E S E	2
	S E	10
	S S E	8
	S	5
	S S W	3
	S W	3
	W S W	9
	W	14
	W N W	8
	N W	4
	N N W	4
	静穏・不明	5
	計	88
天 候	快 晴	16
	晴	40
	く も り	20
	雨・雷雨	8
	不 明	4
	計	88
湿 度	30%未満	8
	30 ~ 50	16
	50 ~ 65	21
	65 ~ 80	21
	80%以上	18
	不 明	4
	計	88
風 速	1 未 満	1
	1 ~ 4	75
	4 ~ 7	7
	7 以 上	1
	不 明	4
	計	88

7. 時間帯別火災件数及び損害額 (千円)

時間帯別	年 別		平29 件数	平28 件数	平27 件数	平26 件数
	平 成 30 年 件数	損 害 額				
0 時台	3	3,742	4	2	4	9
1 時台	1	5	3		4	7
2 時台			1	1	2	2
3 時台	1	3,949		1	4	3
4 時台	1	4	2	3	3	2
5 時台				1	3	2
6 時台	4	49		3	1	
7 時台	8	93	6	2	2	5
8 時台			4	6	1	4
9 時台	1	4	2	3	7	7
10 時台	2		9	2	4	1
11 時台	5	2,239	6	4	4	8
12 時台	5	44	4	5	7	8
13 時台	7	270	8	4	9	4
14 時台	8	82	8	8		2
15 時台	6	374	6	4	8	2
16 時台	1	674	9	4	7	10
17 時台	7	2,523	12	4	4	4
18 時台	5	12	3	5	7	9
19 時台	2	6	2	3	7	5
20 時台	5	731	2	5	1	6
21 時台	4	6,957	2	4	6	3
22 時台	5	75	3	2	4	3
23 時台	2	3	2	6		
不明	5	3	2			2
計	88	21,839	100	82	99	108

8. 過去5年間の覚知別火災件数

覚知別 年別	1 1 9		警 察	駆け付け	事後聞知	その他	計
	固定電話	携帯電話					
26	21	41	7		38	1	108
27	24	35	7	1	27	5	99
28	18	28	2	1	29	4	82
29	21	45	5	2	25	2	100
30	17	24	4	1	40	2	88

9. 過去5年間の曜日別火災件数

曜日別 年別	日	月	火	水	木	金	土	計
	26	12	17	20	5	20	14	
27	17	17	14	8	13	14	16	99
28	12	12	9	7	11	20	11	82
29	20	13	11	11	12	19	14	100
30	13	5	15	14	15	10	16	88

10. 消防隊放水による消火所要時間別火災件数（分）

0～5	6～10	11～15	16～20	21～25	26～30	31～40	41～50	51～60	61以上
3	4	5	1	1	1	1		2	9

消防隊による放水があったもののみ算出（27件）

11. 損害額別火災件数

1万円未満	1万円～10万円未満	10万円～100万円未満	100万円～1,000万円未満	1,000万円以上	計
53	24	6	5		88

12. 行政区別火災件数及び損害額（千円）

月別 行政区	1月		2月		3月		4月		5月		6月		7月		8月		9月		10月		11月		12月		計	
	件数	損害額	件数	損害額	件数	損害額	件数	損害額	件数	損害額	件数	損害額	件数	損害額	件数	損害額	件数	損害額	件数	損害額	件数	損害額	件数	損害額	件数	損害額
朝倉	1	21	1	6							1	61							1		3	12	7	100		
鴨田	2	18	2	30						1					1	35	1		2	32			9	115		
旭街	1		1	5	1									1					1				5	5		
上街										1	1												1	1		
小高坂	1	28																					1	28		
高知街			1	2	1	5			2	30		2	5	1	2								7	44		
南街			2	3																			2	3		
北街			1	4																			1	4		
江ノ口			1								1	3,949					1	1	1	2			4	3,952		
下知			2	6,947			1	10											1	27			4	6,984		
潮江	1	232			1	160	2	2,252			1	19			1	22							7	2,685		
初月									1	4				1	2	1	4						3	10		
秦															2	37							2	37		
一宮	1				1	40	1	2,308				1	22			1	3						5	2,373		
布師田																1	605						1	605		
高須							2	22															2	22		
五台山																										
三里	1				1		2	806			1	2	1					1	10				7	818		
長浜					3	73								1	6	1	4	1					6	83		
浦戸																										
御豊瀬																										
大津														1						1	71		2	71		
介良														1		2							3			
鏡	1				1																		2			
土佐山																										
春野	1	36	1													4	3,833					1	30	7	3,899	
計	10	335	12	6,997	9	278	8	5,398	3	34	4	3	7	4,056	8	47	12	4,506	4	11	7	132	4	42	88	21,839

13. 原因別・火災別件数及び損害額（千円）

火災別 発火源等	建 物		林 野		車 両		船 舶		その他		爆 発		計	
	件数	損害額	件数	損害額	件数	損害額	件数	損害額	件数	損害額	件数	損害額	件数	損害額
たばこ	2	2							2				4	2
こんろ	11	7,004				7							11	7,011
かまど														
風呂かまど	1	105											1	105
炉	1	19											1	19
焼却炉														
ストーブ	1	5											1	5
こたつ														
ボイラー														
煙突・煙道														
排気管					3	34							3	34
電気機器	4	90											4	90
電気装置														
電灯・電話等の配線	3	74							1				4	74
内燃機関														
配線器具	6	91											6	91
火遊び									2	2			2	2
マッチ・ライター	2	7							1				3	7
たき火	2	3,675	2			35			3				7	3,710
溶接機・溶断機	2	630				11				96			2	737
灯 火														
衝突の火花														
取 灰		3							1	55			1	58
火 入 れ														
放 火	11	110							7	20			18	130
放火の疑い														
そ の 他	11	3,393			2	160			5	64			18	3,617
不明・調査中	2	5,470				677							2	6,147
合 計	59	20,678	2		5	924			22	237			88	21,839

件数ありかつ損害額なしのものは、損害額の合計が500円未満または損害がないもの。
 件数なしかつ損害額ありのものは、類焼による損害額を計上したものの。

14. 原因別・月別火災件数及び損害額（千円）

出火原因	1月		2月		3月		4月		5月		6月		7月		8月		9月		10月		11月		12月		計		
	件数	損害額	件数	損害額	件数	損害額	件数	損害額	件数	損害額	件数	損害額	件数	損害額	件数	損害額	件数	損害額	件数	損害額	件数	損害額	件数	損害額	件数	損害額	
たばこ			1								1				2	2										4	2
こんろ	1	28	4	6,955			1	20			1	2	1	1	1		1	3			1	2				11	7,011
かまど																											
風呂かまど																	1	105								1	105
炉											1	19														1	19
焼却炉																											
ストーブ			1	5																						1	5
こたつ																											
ボイラー																											
煙突・煙道																											
排気管											1						1	4					1	30		3	34
電気機器												1	22	1	35			1	1	1	32					4	90
電気装置																											
電灯・電話等の配線	1	36	1	30													1	8	1							4	74
内燃機関																											
配線器具	1														2	2	2	18			1	71				6	91
火遊び					1									1	2											2	2
マッチ・ライター			2	7	1																					3	7
たき火	3		1						1	4			1				1	3,706								7	3,710
溶接機・切断機							1	132									1	605								2	737
灯火																											
衝突の火花																											
取灰					1	58																				1	58
火入れ																											
放火	2	21			2	15	1	10	2	30			1	4	1	6	2		2	10	3	27	2	7	18	130	
放火の疑い																											
その他	2	250	2		4	205	4	3,038			1	1	1	61			2	57			1		1	5	18	3,617	
不明・調査中							1	2,198					1	3,949												2	6,147
合計	10	335	12	6,997	9	278	8	5,398	3	34	4	3	7	4,056	8	47	12	4,506	4	11	7	132	4	42	88	21,839	

15. 建物火災における用途別件数

用途	一般住宅	共同住宅	その他	合計
件数	14	15	30	59

* 共同住宅は複合用途を含む。

16. 一般住宅における防火対策状況（火災発生数14件中）

	設置数	左記のうち 使用・作動したもの
住宅火災警報器	5	2
消火器	3	1

17. 一般住宅における初期消火状況（火災発生数14件中）

初期消火		消火器使用		水等使用		その他使用		初期消火なし
効果		鎮火	鎮火せず	鎮火	鎮火せず	鎮火	鎮火せず	
火災件数		1		7		2		4
焼損区分内訳	全焼							
	半焼							
	部分焼	1		5				2
	ぼや			2		2		2

18. 共同住宅における防火対策状況（火災発生数15件中）

	設置数	左記のうち 使用・作動したもの
自動火災報知設備	8	2
消火器	6	1

* 自動火災報知設備には住宅火災警報器設置を含む。

19. 共同住宅における自動火災報知設備鳴動状況及び初期消火状況（火災発生数15件中）

鳴動区分		自動火災報知設備 鳴動						鳴動区分		自動火災報知設備 非鳴動								
件数		2						件数		13（うち未設置7）								
初期消火		消火器使用		水等使用		その他使用		初期消火なし	初期消火		消火器使用		水等使用		その他使用		初期消火なし	
効果		鎮火	鎮火に至らず	鎮火	鎮火に至らず	鎮火	鎮火に至らず		効果		鎮火	鎮火に至らず	鎮火	鎮火に至らず	鎮火	鎮火に至らず		
件数		1						1	件数		1		6		1		5	
焼損区分内訳	全焼								焼損区分内訳	全焼								
	半焼									半焼								
	部分焼									部分焼	1							1
	ぼや	1						1		ぼや			6		1			4

* 自動火災報知設備には住宅火災警報器設置を含む。

救急統計

1. 救急概況

取扱内容 事故種別	出動件数	搬送件数	搬送人員			内 容										
						死 亡		重 症		中等症		軽 症		その他		
			男	女	計	男	女	男	女	男	女	男	女	男	女	
火 災	34	3	2	1	3					1	1	1				
自然災害	1	1	0	1	1								1			
水 難	17	8	5	3	8	1			2	1	1	3				
交 通	1,517	1,390	799	633	1,432	3	1	82	62	129	106	585	464			
労働災害	149	148	131	17	148			15	4	41	3	75	10			
運動競技	138	134	101	35	136			4	3	30	4	67	28			
一般負傷	2,911	2,691	1,120	1,575	2,695	8	14	127	303	266	513	714	743	5	2	
加 害	93	76	48	34	82			1	1	3	5	44	28			
自損行為	144	112	34	78	112	4	8	6	19	11	18	12	33	1		
急 病	12,142	10,976	5,213	5,768	10,981	78	63	808	706	1,702	1,935	2,620	3,058	5	6	
そ の 他	1,642	1,574	734	841	1,575	3	1	270	284	376	446	85	108			2
合 計	18,788	17,113	8,187	8,986	17,173	97	87	1,313	1,384	2,560	3,032	4,206	4,473	11	10	

2. 月別救急活動状況

区分 月別	出動件数	搬送件数	搬送人員			事 故 種 別 出 動 件 数											不搬送
			男	女	計	火 災	自然災害	水 難	交通事 故	労働災 害	運 動 競 技	一 般 負 傷	加 害	自 損 行 為	急 病	そ の 他	
1	1,680	1,535	728	809	1,537	4		3	96	11	3	236	10	11	1,153	153	145
2	1,631	1,475	695	783	1,478	5			115	8	13	276	11	4	1,044	155	156
3	1,529	1,412	661	755	1,416	1		1	106	11	15	240	5	11	1,003	136	117
4	1,468	1,365	652	719	1,371	6		1	133	12	7	236	7	15	904	147	103
5	1,453	1,328	664	675	1,339	1			141	12	18	214	7	11	945	104	125
6	1,418	1,278	606	676	1,282	2			125	17	6	209	6	14	901	138	140
7	1,882	1,682	799	888	1,687	4		7	141	26	22	249	9	18	1,254	152	200
8	1,700	1,547	689	865	1,554	2		2	126	12	20	223	9	17	1,154	135	153
9	1,481	1,371	661	716	1,377	5	1	1	130	7	11	228	7	11	956	124	110
10	1,456	1,307	621	692	1,313	1		2	131	17	7	249	3	13	909	124	149
11	1,478	1,356	676	684	1,360	1			133	7	9	265	7	13	898	145	122
12	1,612	1,457	735	724	1,459	2			140	9	7	286	12	6	1,021	129	155
計	18,788	17,113	8,187	8,986	17,173	34	1	17	1,517	149	138	2,911	93	144	12,142	1,642	1,675

3. 性別・年齢区分取扱状況

事故種別		火災	自然災害	水難	交通事故	労働災害	運動競技	一般負傷	加害	自損行為	急病	その他	計
年齢区分													
新生児	男											20	20
	女										2	14	16
乳・幼児	男				22			75			169	13	279
	女				14			52			128	13	207
少年	男				109	1	48	60	1	1	124	7	351
	女			1	73		16	17	1	3	148	11	270
成人	男			2	452	105	53	286	43	25	1,735	144	2,845
	女	1		1	320	8	15	206	23	64	1,593	214	2,445
高齢者	男	2		3	216	25		699	4	8	3,185	550	4,692
	女		1	1	226	9	4	1,300	10	11	3,897	589	6,048
計	男	2	0	5	799	131	101	1,120	48	34	5,213	734	8,187
	女	1	1	3	633	17	35	1,575	34	78	5,768	841	8,986

- 新生児 . . . 生後28日未満
- 乳幼児 . . . 生後28日以上，満7歳未満
- 少年 . . . 満7歳以上，満18歳未満
- 成人 . . . 満18歳以上，満65歳未満
- 高齢者 . . . 満65歳以上

4. 傷病程度別状況図表

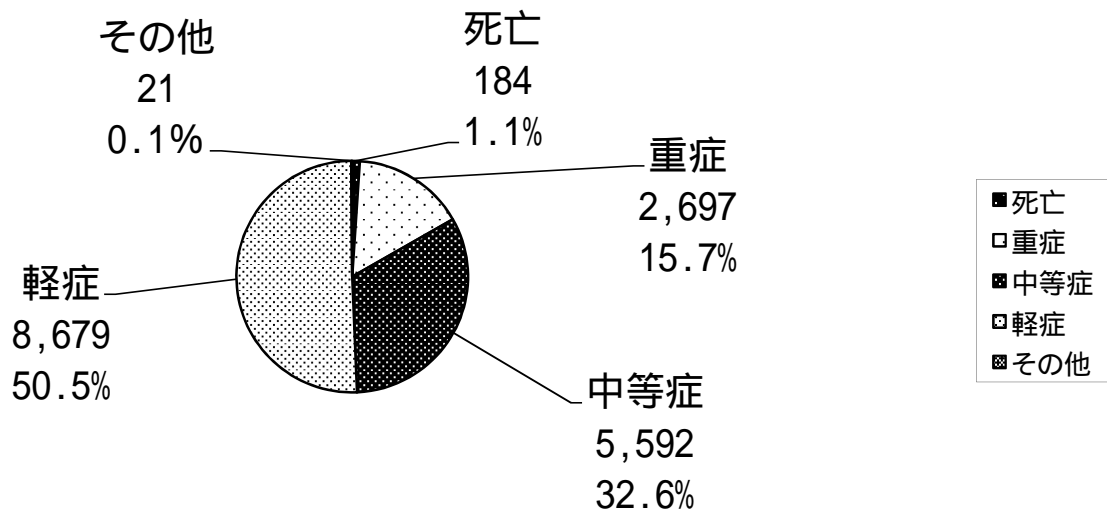

5. 覚知別出動件数

事故種別 覚知種別	出動件数	火災	自然災害	水難	交通事故	労働災害	運動競技	一般負傷	加害	自損行為	急病	その他
119番	18,349	30	1	9	1,392	145	138	2,850	81	119	11,954	1,630
警察	124	3		4	52			15	2	17	30	1
加入電話	55			3	2			7			36	7
駆付報知	67				6	3		13			44	1
自己覚知	30				10			3			15	2
その他	163	1		1	55	1		23	10	8	63	1
計	18,788	34	1	17	1,517	149	138	2,911	93	144	12,142	1,642

6. 不搬送状況

事故種別 不搬送理由	火災	自然災害	水難	交通事故	労働災害	運動競技	一般負傷	加害	自損行為	急病	その他	計
緊急性なし	1			10	1	2	18		1	88	8	129
傷病者なし	24		3	3			4	1	1	10	21	67
拒否	1			38			41	5	1	177	4	267
酩酊							28	1		107		136
死亡	1		3	1			6		8	85	4	108
現場処置	1		1	58			109	7	20	589	7	792
誤報・いたづら	2		1				2	1		15	9	30
その他	1		1	17		2	12	2	1	95	15	146
計	31	0	9	127	1	4	220	17	32	1,166	68	1,675

7. 時間別出動状況

事故種別 時間別	火 災	自然 災害	水 難	交 通 事 故	労 働 災 害	運 動 競 技	一 般 負 傷	加 害	自 損 行 為	急 病	そ の 他	計
0時 ~ 1時	2		1	14	1		77	6	4	347	14	466
1時 ~ 2時	1			14			50	7	5	327	16	420
2時 ~ 3時				8			41	6	6	277	6	344
3時 ~ 4時	1		1	13	1		44	7	6	271	8	352
4時 ~ 5時				12			28	4	4	250	8	306
5時 ~ 6時	1			21	1		55	3	5	281	4	371
6時 ~ 7時				29	4	1	99	3	7	392	3	538
7時 ~ 8時	2			89	6	1	135	2	5	501	7	748
8時 ~ 9時				161	10	1	177	2	6	677	40	1,074
9時 ~ 10時	1		3	74	12	7	178	3	7	728	125	1,138
10時 ~ 11時				88	14	9	165		2	655	177	1,110
11時 ~ 12時	4	1	1	71	9	22	153	1	2	631	193	1,088
12時 ~ 13時	2		1	78	11	16	168	2	7	621	192	1,098
13時 ~ 14時	4		2	82	16	7	137		5	565	144	962
14時 ~ 15時	1		2	73	16	17	140	3	10	576	111	949
15時 ~ 16時	3		1	84	11	10	146	3	5	543	145	951
16時 ~ 17時	2			114	10	13	178	2	10	553	125	1,007
17時 ~ 18時	1			136	8	7	179	4	7	565	113	1,020
18時 ~ 19時	2		1	118	6	3	146	6	12	610	73	977
19時 ~ 20時	1		1	76	4	2	168	2	6	647	40	947
20時 ~ 21時	2		2	52	1	9	110	5	6	583	31	801
21時 ~ 22時	3			35	3	6	127	6	10	566	30	786
22時 ~ 23時	1			42	3	4	97	9	4	517	13	690
23時 ~ 24時			1	33	2	3	113	7	3	459	24	645
計	34	1	17	1,517	149	138	2,911	93	144	12,142	1,642	18,788

8. 発生場所別搬送人員状況

発生場所 区分	住 宅	公衆出入	仕 事 場	道 路	そ の 他	計
急 病	7,933	2,221	166	473	188	10,981
交通事故	9	49	2	1,341	31	1,432
一般負傷	1,427	553	25	500	190	2,695
そ の 他	144	1,746	76	47	52	2,065
計	9,513	4,569	269	2,361	461	17,173

9. 署所別出動状況

事故種別 署所別	火 災	自然 災害	水 難	交 通 事 故	労 働 災 害	運 動 競 技	一 般 負 傷	加 害	自 損 行 為	急 病	そ の 他	計
北 消 防 署	4	0		159	8	5	384	5	16	1,457	146	2,184
中 出 張 所	5	1	1	348	25	37	642	39	32	2,668	426	4,224
旭 出 張 所	2		4	174	10	15	406	5	21	1,423	212	2,272
東 消 防 署	10			206	35	3	293	4	13	1,240	177	1,981
東 部 出 張 所			1	97	11	9	150	4	4	707	71	1,054
三 里 出 張 所	1		1	48	18	1	104	5	10	479	66	733
南 消 防 署	3	0	2	200	15	16	319	17	24	1,381	159	2,136
南 部 分 署	8	0	7	141	23	38	311	5	15	1,476	181	2,205
西 出 張 所	1		1	144	4	14	302	9	9	1,311	204	1,999
消 防 局	0	0	0	0	0	0	0	0	0	0		
計	34	1	17	1,517	149	138	2,911	93	144	12,142	1,642	18,788

10. 行政区別出勤状況

行政区別	月別												計
	1	2	3	4	5	6	7	8	9	10	11	12	
上 街	32	28	26	26	20	28	34	28	22	33	27	27	331
高 知 街	91	90	122	74	113	99	132	144	86	94	124	124	1,293
南 街	28	26	27	29	26	29	30	40	25	30	26	29	345
北 街	38	29	34	21	27	27	27	33	21	25	24	25	331
下 知	70	96	78	79	68	75	99	70	62	73	48	84	902
江 ノ 口	104	102	87	104	95	95	123	105	126	86	77	113	1,217
小 高 坂	60	48	54	42	42	58	45	43	51	41	36	54	574
旭 街	191	173	131	142	136	125	159	164	139	149	139	159	1,807
潮 江	164	177	149	150	154	136	218	175	159	173	144	160	1,959
三 里	68	48	48	50	48	55	62	47	48	40	49	79	642
五 台 山	9	21	15	16	16	9	13	10	15	12	14	14	164
高 須	53	47	55	43	39	34	54	38	31	51	55	61	561
布 師 田	10	9	5	5	5	11	14	6	7	6	12	10	100
一 宮	108	94	97	96	83	82	107	104	89	89	84	79	1,112
秦	56	51	55	76	49	52	85	78	50	69	79	58	758
初 月	47	47	51	41	47	31	52	60	41	49	32	55	553
朝 倉	133	136	131	126	138	131	156	149	115	112	134	126	1,587
鴨 田	104	99	96	93	90	84	136	107	115	61	103	89	1,177
長 浜	151	130	117	114	116	105	136	142	118	109	115	116	1,469
御 豊 瀬	1	4	3	1	2	3		1		5	2	3	25
浦 戸	12	3	8	3	5	7	13	3	5	7	7	6	79
大 津	35	37	36	31	29	33	41	35	47	39	33	23	419
介 良	49	43	29	27	31	40	52	39	35	31	35	42	453
鏡	1	5	7	3	3	4	5	5	7	3	5	9	57
土 佐 山	3	3	3	8	1	4	7	4	6	1	4	3	47
春 野	62	85	64	68	70	61	82	70	61	67	69	64	823
高 速 道 路			1								1		2
管外・その他										1			1
計	1,680	1,631	1,529	1,468	1,453	1,418	1,882	1,700	1,481	1,456	1,478	1,612	18,788

11. 救急隊員の行った応急処置件数状況(1)

種別	応急処置		止血	固定	人工呼吸	胸骨圧迫		心肺蘇生		酸素吸入	気道確保				
	傷病程度	応急処置対象人員				うち自動	うち自動	* 1	* 2		* 3	* 4			
急病	死亡	141		1	3			135		122	135	6	26	34	4
	重症	1,514	4	31	21	1		63		741	142	2	13	9	2
	中等症	3,636	11	47	10			1		812	33		1	1	1
	軽症	5,678	32	99	5					479	32				1
	その他	11								1					
	計	10,980	47	178	39	1	0	199	0	2,155	342	8	40	44	8
交通事故	死亡	4		1				4		4	4		2	1	
	重症	144	7	97	3			5		49	10		2	1	
	中等症	235	12	167						30					
	軽症	1,044	34	583						25	1	1			
	その他														
	計	1,427	53	848	3	0	0	9	0	108	15	1	4	2	0
一般負傷	死亡	22						21		19	22	3	7	3	3
	重症	430	13	106	1			14		63	17	1	12	2	4
	中等症	779	37	240	2			2		65	5		2		
	軽症	1,453	131	573						39	1				
	その他	7		2											
	計	2,691	181	921	3	0	0	37	0	186	45	4	21	5	7
その他	死亡	17		1	2			15		15	17	1	3	2	2
	重症	608	4	17	11			7		265	21		1		
	中等症	934	6	35	1					267	4				
	軽症	495	28	77						49	1				
	その他	3								2					
	計	2,057	38	130	14	0	0	22	0	598	43	1	4	2	2
合計	死亡	184	0	3	5	0	0	175	0	160	178	10	38	40	9
	重症	2,696	28	251	36	1	0	89	0	1,118	190	3	28	12	6
	中等症	5,584	66	489	13	0	0	3	0	1,174	42	0	3	1	1
	軽症	8,670	225	1,332	5	0	0	0	0	592	35	1	0	0	1
	その他	21	0	2	0	0	0	0	0	3	0	0	0	0	0
	計	17,155	319	2,077	59	1	0	267	0	3,047	445	14	69	53	17

* 1 : 経鼻エアウェイ使用 * 2 : 喉頭鏡・鉗子等使用し異物除去 * 3 : 救急救命士がラリングアルマスク等を使用 * 4 : 救急救命士が行った気管挿管

救急隊員の行った応急処置件数状況（２）

種別	傷病程度	応急処置	保温	被覆	在宅療法継続			ショックパ ンツ による血圧 保持	除細動	静脈路 確保 (輸 液)	薬剤 投与	その他の 応急処置	血 圧 測 定	聴診器に よる心音 ・呼吸音 等の聴取	血中酸素飽 和度の測定	心電図	血糖測定	エピペン 投与	ブドウ糖 投与	計	
					うち *A	うち *B	うち *C														
急 病	死 亡	71						4	12	7	275	11	16	11	140					955	
	重 症	1,293	12	2	1		1	15	8	3	2,793	1,451	410	1,457	1,439	7				9,901	
	中 等 症	3,051	23	7		1	6	1	8		6,680	3,576	705	3,622	3,244	15		3		21,857	
	軽 症	4,492	33	2			2			15		10,236	5,534	715	5,655	4,695	32		8	32,079	
	そ の 他	11										20	11	4	11	10					68
	計	8,918	68	11	1	1	9	0	20	43	10	20,004	10,583	1,850	10,756	9,528	54	0	11	64,860	
交 通 事 故	死 亡	3									7		1		4					28	
	重 症	107	33					1	2		242	136	52	138	95					979	
	中 等 症	173	54						1		368	234	78	234	156					1,508	
	軽 症	678	249								1,540	1,022	204	1,035	543					5,914	
	そ の 他																				
	計	961	336	0	0	0	0	0	1	3	0	2,157	1,392	335	1,407	798	0	0	0	8,429	
一 般 負 傷	死 亡	18						2	1		48	2	3	2	22					161	
	重 症	345	30						3	2	763	415	57	415	325					2,572	
	中 等 症	598	100						1		1,355	767	96	772	581					4,622	
	軽 症	995	435								2,371	1,360	151	1,421	885					8,362	
	そ の 他	6	3								13	7	1	7	6					45	
	計	1,962	568	0	0	0	0	0	2	5	2	4,550	2,551	308	2,617	1,819	0	0	0	15,762	
そ の 他	死 亡	8	1					3	1	1	23	2	3	3	16					112	
	重 症	521	10					2		1	1,024	585	69	595	523					3,655	
	中 等 症	777	25						1		1,573	882	91	917	664	1				5,245	
	軽 症	347	80								777	481	31	492	306					2,669	
	そ の 他	3	1								6	3		3	3					21	
	計	1,656	117	0	0	0	0	0	5	2	2	3,403	1,953	194	2,010	1,512	1	0	0	11,702	
合 計	死 亡	100	1	0	0	0	0	9	14	8	353	15	23	16	182	0	0	0		1,256	
	重 症	2,266	85	2	1	0	1	0	18	6	4,822	2,587	588	2,605	2,382	7	0	0		17,107	
	中 等 症	4,599	202	7	0	1	6	0	1	0	9,976	5,459	970	5,545	4,645	16	0	3		33,232	
	軽 症	6,512	797	2	0	0	2	0	0	0	14,924	8,397	1,101	8,603	6,429	32	0	8		49,024	
	そ の 他	20	4	0	0	0	0	0	0	0	39	21	5	21	19	0	0	0		134	
	計	13,497	1,089	11	1	1	9	0	28	53	14	30,114	16,479	2,687	16,790	13,657	55	0	11	100,753	

* A : 在宅中心静脈栄養管理・在宅化学療法等により点滴が施されている傷病者 * B : 気管切開孔または気管瘻・人工肛門等の外瘻が施されている傷病者

* C : * A , * B 以外の在宅療法中の傷病者

12. 過去5年間の増減状況

区分	年別	平成26年	平成27年	平成28年	平成29年	平成30年
	出動件数 (指数)		16,465 (100.0)	17,206 (104.5)	17,841 (108.4)	17,962 (109.1)
急病 (指数)		10,163 (100.0)	10,769 (106.0)	11,379 (112.0)	11,480 (113.0)	12,142 (119.5)
一般負傷 (指数)		2,488 (100.0)	2,758 (110.9)	2,666 (107.2)	2,753 (110.7)	2,911 (117.0)
交通事故 (指数)		1,761 (100.0)	1,650 (93.7)	1,641 (93.2)	1,513 (85.9)	1,517 (86.1)
その他 (指数)		2,053 (100.0)	2,029 (98.8)	2,155 (105.0)	2,216 (107.9)	2,218 (108.0)

() は平成26年の数を100とした場合の各区分における各年の指数

13. 過去5年間の救急需要の推移

区分 年別	人口	人口増加指数	出 動		搬 送		人口1万人当り	
			件数	指数	人員	指数	出動件数	搬送人員
平成26年	337,586	100.0	16,465	100.0	14,876	100.0	487.7	440.7
平成27年	336,117	99.6	17,206	104.5	15,682	105.4	511.9	466.6
平成28年	334,243	99.0	17,841	108.4	16,272	109.4	533.8	486.8
平成29年	332,436	98.5	17,962	109.1	16,508	111.0	540.3	496.6
平成30年	330,327	97.8	18,788	114.1	17,173	115.4	568.8	519.9

人口はその年の12月1日現在の住民基本台帳によるもの
指数は平成26年の数を100とした場合の各区分における各年の指数

14. 過去5年間の行政区別出勤状況

行政区分 \ 年別	平成26年	平成27年	平成28年	平成29年	平成30年
上 街	282	317	334	299	331
高 知 街	1,025	1,047	1,179	1,182	1,293
南 街	323	311	305	307	345
北 街	270	314	359	336	331
下 知	868	874	876	868	902
江 ノ 口	1,090	1,096	1,183	1,164	1,217
小 高 坂	487	525	553	511	574
旭 街	1,584	1,624	1,567	1,699	1,807
潮 江	1,718	1,662	1,769	1,850	1,959
三 里	596	599	661	646	642
五 台 山	149	144	169	177	164
高 須	527	555	552	597	561
布 師 田	87	116	106	88	100
一 宮	1,042	1,138	1,052	1,137	1,112
秦	605	688	683	683	758
初 月	472	528	551	531	553
朝 倉	1,336	1,380	1,480	1,520	1,587
鴨 田	983	1,048	1,154	1,041	1,177
長 浜	1,246	1,414	1,413	1,467	1,469
御 畳 瀬	23	16	23	18	25
浦 戸	73	50	70	68	79
大 津	425	416	467	478	419
介 良	413	451	444	414	453
鏡	63	63	49	53	57
土 佐 山	46	53	53	51	47
春 野	724	772	783	770	823
高 速 道 路	8	5	3	5	2
管外・その他			3	2	1
計	16,465	17,206	17,841	17,962	18,788

救助統計

1. 救助状況

事故種別 区分	火 災	交 通 事 故	水 難 事 故	自 然 災 害	機 械 に よ る 事 故	建 物 等 に よ る 事 故	ガ ス 及 び 酸 欠 事 故	破 裂 事 故	そ の 他 の 事 故	計
出動件数	2	42	11		4	8			38	105
活動件数	1	26	10		1	8			27	73
救助人員		30	8		2	7			29	76

(注) 火災の出動件数は、救助活動を行った火災のみ件数を計上

2. 事故種別出動人員

事故種別 区分	火 災	交 通 事 故	水 難 事 故	自 然 災 害	機 械 に よ る 事 故	建 物 等 に よ る 事 故	ガ ス 及 び 酸 欠 事 故	破 裂 事 故	そ の 他 の 事 故	計
救助隊員	25	172	53	8	15	26			91	390
消防隊員	160	156	44	6	13	16			107	502
救急隊員	17	83	22	3	6	12			59	202
消防団員	264									264
計	466	411	119	17	34	54	0	0	257	1,358

(注) 火災の出動隊員は、救助活動を行った火災に出動した隊員数を計上

3. 事故種別・発生場所別活動件数

区分		事故種別										計
		火災	交通事故	水難事故	自然災害	機械による事故	建物等による事故	ガス欠及び事故	酸欠事故	破裂事故	その他の事故	
屋内	住居	2					7				17	26
	その他の屋内		1			2	1			2	6	
屋外	道路	高速自動車国道										0
		その他の道路		27								27
	水面	内水面		3	7						5	15
		外水面		1	4						1	6
	山岳											0
	その他の屋外		10			2				11	23	
地下											0	
その他										2	2	
計		2	42	11	0	4	8	0	0	38	105	

4. 過去5年間の月別出動件数

年別	月別												計
	1	2	3	4	5	6	7	8	9	10	11	12	
平成26年	6	3	5	5	1	4	7	5	3	5	2	8	54
平成27年	10	5	5	4	6	8	5	7	4	4	4	3	65
平成28年	3	7	2	5	7	4	8	6	4	5	4	5	60
平成29年	4	3	1	3	2	6	7	7	3	5	3	5	49
平成30年	6	6	4	8	3	3	25	15	4	12	13	6	105

平成30年から、救助活動を行った「その他出動」についても計上

消防団編

1. 高知市消防団の沿革

年月日	沿	革
明治22. 4. 1	高知市制施行	
7. 9	高知市を四区に分ち、上街組、高知街組、南街組、北街組と称する消防組を設置する	
27.	消防組を第1部、第2部、第3部とし、従来の高知街を解散し、これを以って高知市消防組を組織する 初代組頭 高橋正勝、人員149名、竜吐水21台	
34.	旧高知街区内に第4部を増設する	
43.	蒸気ポンプを購入、蒸気部第1部、第2部、第3部と組織を改める	
大正 6. 3. 15	江ノ口町が市に合併、同消防組を高知市消防組第3部とする 2代目組頭 入江集、実員106名	
14. 1. 1	旭村が市に合併、高知市消防組に編入する	
15. 1. 25	下知町が市に合併、同消防組を高知市消防組第5部とする 潮江村が市に合併、同消防組を高知市消防組第6部とする 3代目組頭 南部博、実員252名	
昭和 2. 5. 1	小高坂村が市に合併、同消防組を高知市消防組第7部とする 実員316名	
10. 9. 1	初月、秦両村が市に合併、両村消防部を高知市に編入し初月消防部、秦消防部とする 実員381名	
11. 1. 15	帯屋町1番地の高知警察署庁舎内に消防組本部を設置する	
14. 4. 1	警防団令発布され、高知市消防組を改組統合、高知市警防団と改称する 団長に南部博発令さる 実員673名	
15. 10. 1	港分団を増設する	
17. 6. 1	一宮、布師田、高須、朝倉、鴨田、三里、長浜、浦戸、御置瀬、五台山の各町村が市に合併、高知市警防団に統合する 実員 910名	
19.	港警察署管内の警防団を分離し港警防団を設置する 港警防団長に臼井鹿太郎発令さる	
20.	警防団長 南部博退職、前田嘉郎が警防団長(4代目)に就任	
22. 10. 27	消防組織法施行により警防団を解散し消防団を設置する 高知市消防団長(5代目)に山本義孝発令さる 実員431名 高知市港消防団長に服部久吉発令さる 実員236名	
23.	高知市消防団と高知市港消防団を合併、団長に山本義孝発令さる 実員657名	
27. 5. 20	山本団長退職 後任団長(6代目)に池道長発令さる 実員652名	
31. 8. 15	一斉指令装置付消防専用電話設置に伴い出動の合理化を図る	
31.	第1回高知県消防操法大会自動車ポンプの部優勝(初月分団)	
34. 4. 1	団員報酬を運営交付金制度に改める	
10. 1	池団長退職 後任団長(7代目)に野村包美発令さる 定員641名	
37. 7. 7	野村団長退職 後任団長(8代目)に松村菊馬発令さる 定員641名	
42. 11. 15	本町四丁目1番27号 消防総合庁舎竣工に伴い庁舎内に消防団本部を移転する	
43. 4. 1	消防団運営交付金制度を団員報酬制度に改める	
43.	第7回高知県消防操法大会自動車ポンプの部優勝(初月分団)	
46. 4. 1	松村団長退職 後任団長(9代目)に山本鶴喜発令さる 定員616名、実員546名	
47. 2. 1	大津、介良両村が高知市に合併、大津分団、介良分団として高知市消防団に編入する 定員664名、実員597名	
55. 4. 1	高知市消防団規則改正、長浜分団南部部が分団に昇格し全25分団となる 定員664名、実員575名	
56. 11. 1	山本団長退職 後任団長(10代目)に山崎寿喜発令さる 定員664名	
60. 4. 1	山崎団長退職 後任団長(11代目)に岩松才吉発令さる 定員664名、実員570名	
平成元. 4. 1	女性消防団員採用(団本部3名、分団1名)	
7. 10	消防100周年記念式典挙行 新消防団旗が市長より贈呈される	
8. 29	高知市コミュニティ消防センター(高知市消防団本部・高知街分団合同庁舎)完成に伴い、消防団本部を永国寺町6番18号に移転する	

年月日	沿革
2. 2. 14	日本消防協会特別表彰「まとい」を受賞
10. 5	岩松団長退職
11. 5	後任団長（12代目）に依光重利発令さる 定員664名，実員562名（内女性団員10名）
4. 4. 1	定員664名，実員558名（内女性団員9名）
11. 19	第19回高知県中央地区消防操法大会小型ポンプの部優勝（介良分団）
5. 3. 31	サイレン自動吹鳴装置完了
4. 1	定員664名，実員558名（内女性団員11名）
6. 4. 1	定員664名，実員561名（内女性団員12名）
7. 4. 1	定員664名，実員574名（内女性団員12名）
8. 4. 1	定員664名，実員566名（内女性団員14名）
9. 4. 1	定員664名，実員562名（内女性団員17名）
10. 3. 31	依光団長退職
4. 1	後任団長（13代目）に加田繁喜発令さる 定員664名，実員564名（内女性団員21名）
11. 18	平成10年防災功労者消防庁長官表彰を受賞
11. 4. 1	定員664名，実員561名（内女性団員19名）
5. 27	災害救助用ゴムボートを18分団に配備完了
9. 1	平成11年度防災功労者内閣総理大臣表彰を受賞
12. 3. 31	ファックス指令書送信システム整備完了
4. 1	定員664名，実員568名（内女性団員19名）
8. 1	高知市消防団女性コーラス隊発足
10. 29	第23回高知県中央地区消防操法大会小型ポンプの部優勝（介良分団）
13. 3. 13	平成12年度消防防災機器の開発等及び消防科学論文消防庁長官賞（優秀賞）受賞 （一宮分団長・楠瀬幸陽）
3. 31	消防団緊急伝達システム（無線サイレン装置等）整備完了
4. 1	定員664名，実員587名（内女性団員41名）
14. 1. 20	高知市消防出初式を高知市東部運動場屋内競技場（くろしおアリーナ）にて開催
3. 27	平成13年度消防団地域活動表彰消防庁長官賞受賞（高知市消防団）
4. 1	定員664名，実員606名（内女性団員41名）
11. 18	高知市消防団幹部OB会発足
12. 1	災害情報通知システム運用開始
15. 2. 6	財団法人日本消防協会より赤バイ3台の交付を受ける
4. 1	定員664名，実員615名（内女性団員46名）
10. 23	第16回全国女性消防操法大会準優勝
16. 2. 12	財団法人日本消防協会より赤バイ3台の交付を受ける 合計6台
4. 1	定員664名，実員602名（内女性団員46名）
17. 1. 1	土佐山・鏡両村が高知市に合併 土佐山分団・鏡分団として高知市に編入され，全27分 団となる 定員759名，実員664名（内女性団員46名）
18. 2. 24	平成17年度全国消防団員意見発表会にて優秀賞受賞（団本部・村岡望美）
4. 1	定員759名，実員652名（内女性団員42名）
19. 4. 1	定員759名，実員655名（内女性団員40名）
10. 7	平成19年度高知県消防操法大会小型ポンプの部優勝（鏡分団）
20. 1. 1	春野町と合併 春野北分団・春野東分団・春野中分団・春野西分団・春野南分団として 高知市に編入され，全32分団となる 定員900名，実員802名（赤バイ合計7台）
4. 1	定員900名，実員806名（内女性団員45名）
10. 12	第21回全国消防操法大会小型ポンプの部準優勝（鏡分団）
21. 3. 1	高知市消防団協力事業所表示制度実施要綱策定

年月日	沿革
3.31	加田団長退職
4. 1	後任団長（14代目）に大野富至雄発令さる 定員900名，実員791名（内女性団員46名）
11. 5	第15回全国女性消防団員活性化岡山大会にて火災予防啓発劇を発表（介良・大津分団）
22. 4. 1	定員900名，実員796名（内女性団員45名）
23. 3. 7	朝倉分団屯所建替え（移転）
3.31	大野団長退職
4. 1	後任団長（15代目）に堀内清朗発令さる 定員900名，実員796名（内女性団員45名）
24. 3. 1	春野中分団屯所建替え（移転）
4. 1	定員900名，実員816名（内女性団員46名）
5.31	堀内団長退職
6. 1	後任団長（16代目）に友村承蔵発令さる 定員900名，実員818名（内女性団員48名）
8.31	分団別「地震災害初動活動計画」の策定
10.14	第29回高知県中央地区消防操法大会小型ポンプの部優勝（鏡分団）
10.30	エアージャケットを全団員に配備
25. 3.26	浦戸分団屯所建替え（移転）
4. 1	定員900名，実員808名（内女性団員53名）
26. 1. 1	高知市消防団公式ホームページ開設
3.24	長浜分団屯所建替え（移転）
3.24	春野東分団屯所建替え（移転）
4. 1	定員900名，実員813名（内女性団員58名）
27. 1.30	介良分団西部部屯所建替え（移転）
3. 9	新型防火衣を全分団に配備完了（3か年計画）
4. 1	定員900名，実員817名（内女性団員60名）
28. 2.19	春野南分団屯所建替え（移転）
2.22	高知市消防団消防救急デジタル無線(仮)運用開始
2.25	布師田分団屯所建替え（移転）
4. 1	定員900名，実員826名（内女性団員57名）
4. 1	高知市消防団消防救急デジタル無線運用開始
29. 3.31	友村団長退職
4. 1	後任団長（17代目）に山本紘宇発令さる 定員900名，実員829名（内女性団員59名）
7.10	高須分団屯所建替え
30. 1. 1	高知市消防団基本構想～自らの地域は自ら守る～策定
1.19	初月分団屯所建替え（移転）
3.27	土佐山分団屯所改修
4. 1	定員900名，実員818名（内女性団員62名）
6.24	高知市消防団夏季訓練（訓練礼式）実施
31. 4. 1	定員900名，実員795名（内女性団員61名）

2. 消防団部隊編成表

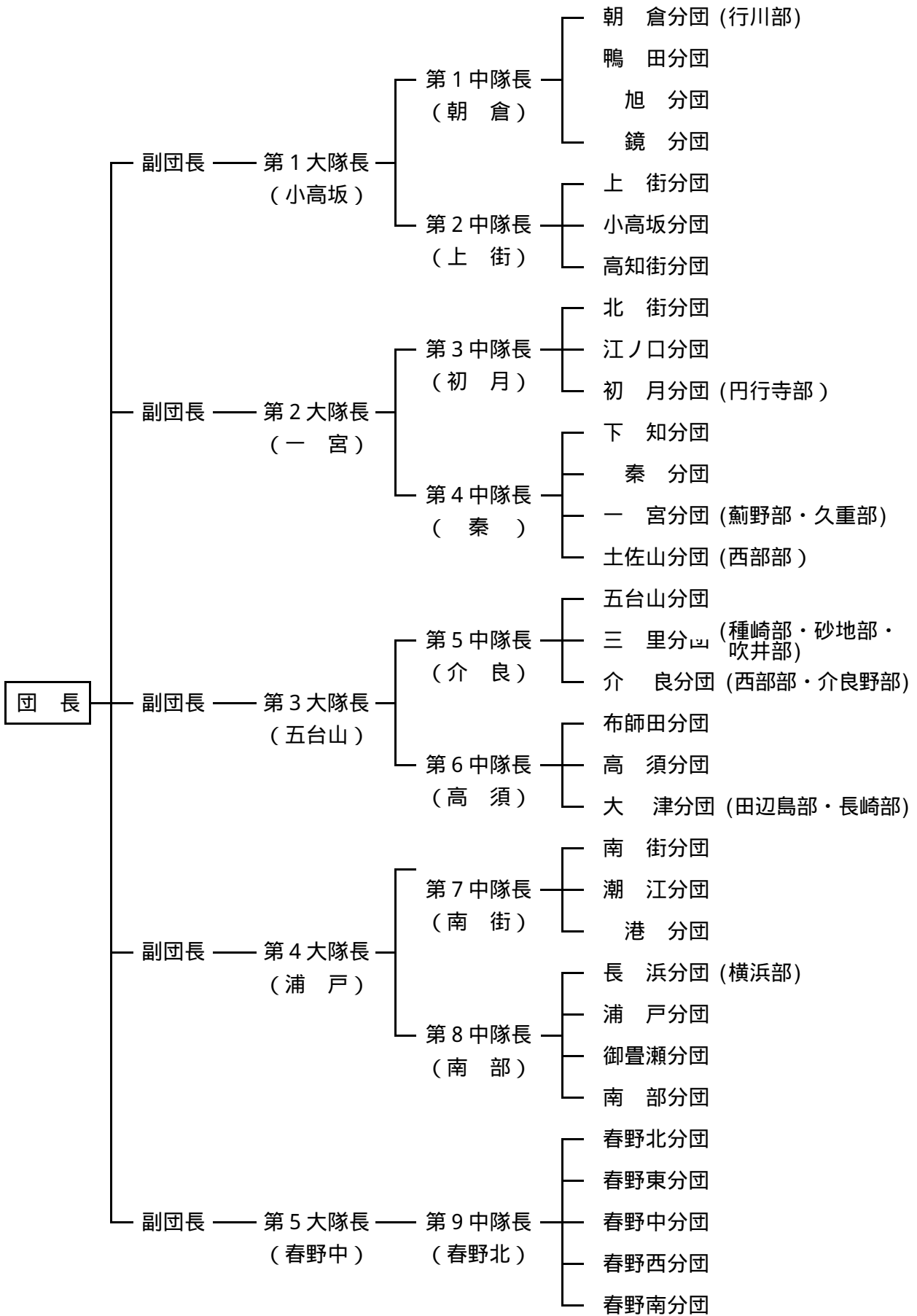

3. 消防団庁舎概要

名称	所在地	敷地面積 (㎡)	延床面積 (㎡)	構造	建築年月日
団本部	高知市永国寺町6-18	356.64	723.25	鉄筋3階建地下1階	H元. 8. 29
朝倉	" 朝倉本町一丁目7-10	190.85	105.21	鉄骨2階建	H 23. 3. 7
行川	" 行川888-2	165.00	45.60	木造2階建	H 3. 2. 7
鴨田	" 鴨部1354-8	217.31	149.04	軽鉄2階建	S 61. 11. 22
旭	" 旭町二丁目38-4	150.98	155.89	鉄骨3階建	S 59. 3. 13
鏡	" 鏡小浜4-1	785.15	391.98	非木造2階建	H 12. 12. 12
上街	" 上町三丁目4-8	149.15	208.60	鉄骨3階建	H 19. 6. 14
小高坂	" 山ノ端町190-4	179.19	112.00	鉄骨2階建	H 22. 3. 10
高知街	" 永国寺町6-18	高知市消防団本部併設			H元. 8. 29
北街	" はりまや町二丁目14-14	234.36	165.50	鉄骨2階建	S 63. 12. 20
江ノ口	" 愛宕町一丁目1-25	179.94	272.00	鉄骨3階建	S 54. 3. 30
初月	" 万々389番地	540.82	198.00	鉄骨2階建	H 30. 1. 19
円行寺	" 円行寺672-4	125.76	47.61	木造平家建	H 6. 2. 15
下知	" 知寄町一丁目4-34	325.14	293.99	鉄骨2階建	H 14. 12. 20
秦	" 愛宕山18-3	212.43	156.78	鉄骨2階建	S 60. 3. 22
一宮	" 一宮中町一丁目5-16	214.50	136.71	鉄骨3階建	S 59. 2. 6
薊野	" 薊野北町四丁目7-27	80.78	55.11	木造2階建・鉄骨平家建	H 5. 3. 1
久重	" 重倉1488-7	523.00	38.09	木造平家建	S 58. 2. 26
土佐山	" 土佐山125-2	213.73	328.21	鉄筋2階建 (平成30年3月改修)	S 58. 3. 1
土佐山西部	" 土佐山弘瀬379-2	113.00	84.00	鉄骨2階建	H 8. 3. 29
五台山	" 五台山5001	203.83	163.2	軽鉄2階建	H 17. 4. 21
三里	" 仁井田1536-5	274.18	138.94	木造2階建・軽鉄平家建	H 10. 3. 27
種崎	" 種崎405-5	563.39	724.89	鉄筋4階建 (津波避難センターに併設)	H 21. 1. 30
砂地	" 仁井田3368-16	201.14	104.32 (17.43)	木造平家建 (公民館の一部)	H 6. 3. 30
吹井	" 仁井田2971-4	100.00	54.65	木造平家建	H 18. 8. 11
介良	" 介良乙1778-1	197.68	140.91	鉄骨3階建	S 61. 3. 20
介良西部	" 介良丙277-6	100.81	35.21	鉄骨造	H 27. 1. 30
介良野	" 介良甲930-9			公民館の一部	
布師田	" 布師田1824-4	212.74	113.71	鉄骨2階建	H 28. 2. 25
高須	" 高須新町二丁目5-14	165.46	112.99	鉄骨2階建	H 29. 7. 10
大津	" 大津乙930-7	197.89	154.91	鉄骨2階建	S 62. 12. 3
田辺島	" 大津乙2178-3	74.62	19.42	鉄骨平家建	H 4. 1. 14
長崎	" 大津甲130-2	25.86	13.78	コンクリートブロック平家建	H 14. 8. 22
南街	" 南はりまや町二丁目1-34	161.62	190.01	鉄骨2階建	H 9. 3. 26
潮江	" 塩屋崎町一丁目5-12	273.88	168.68	軽鉄2階建	S 61. 11. 25
港	" 棧橋通六丁目4-43	194.93	156.50	鉄骨2階建	H 4. 3. 13
長浜	" 瀬戸南町二丁目10-30	377.35	123.44	鉄骨2階建	H 26. 3. 24
横浜	" 横浜東町2-31	115.05	54.66	木造2階建	S 57. 12. 17
浦戸	" 浦戸817-1	470.05	123.56	鉄骨2階建	H 25. 3. 26
御豊瀬	" 御豊瀬249-2	212.68	135.45	鉄骨3階建	S 58. 3. 15
南部	" 長浜4252-4	259.67	162.72	鉄骨2階建	S 58. 2. 17
春野北	" 春野町平和3393-13	308.47	117.12	鉄骨2階建	H 19. 3. 20
春野東	" 春野町東諸木296-1	274.81	113.31	鉄骨2階建	H 26. 3. 24
春野中	" 春野町西分337	182.39	102.06	鉄骨2階建	H 24. 3. 1
春野西	" 春野町弘岡中2294-1	162.74	126.00	鉄骨2階建	H 20. 2. 21
春野南	" 春野町西畑1824-2	210.17	138.00	鉄骨2階建	H 28. 2. 19

4. 消防団の分団別定員と実員

(平成31年4月1日)

分 団 別	階級別		団 長	副 団 長	分 団 長	副分団長	部 長	班 長	団 員	実 員
	定員									
団 本 部	17		1	5	1 (1)	1 (1)	1 (1)	1 (1)	8 (7)	18 (11)
朝 倉	32				1	1	3	3	22	30
鴨 田	24				1	1	2	2	14 (2)	20 (2)
旭	24				1 (1)	1	2	2	17 (3)	23 (4)
鏡	52				1	1	2	2	28 (2)	34 (2)
上 街	24				1	1	2	2 (1)	14	20 (1)
小 高 坂	24				1	1	2	2	19 (2)	25 (2)
高 知 街	24				1	1	1	1	8	12
北 街	24				1	1	2 (1)	2	8 (2)	14 (3)
江 ノ 口	24				1	1	1	1	7	11
初 月	29				1	1	3	3	17 (2)	25 (2)
下 知	24				1	1	2	2	10 (2)	16 (2)
秦	24				1	1	2	2	19	25
一 宮	42				1	1	4	4	30 (1)	40 (1)
土 佐 山	43				1	1	3	3	26 (1)	34 (1)
五 台 山	24				1	1	2	2	11	17
三 里	48				1	1	5	5	28 (3)	40 (3)
介 良	24				1	1	3	3 (2)	11 (2)	19 (4)
布 師 田	24				1	1	2	2	15	21
高 須	24				1	1	2	2	13 (1)	19 (1)
大 津	24				1	1	3 (2)	3	14	22 (2)
南 街	24				1	1	2	2	20	26
潮 江	24				1	1	2	2 (1)	13 (3)	19 (4)
港	24				1	1	2	2	16 (1)	22 (1)
長 浜	32				1	1	3	3	30 (5)	38 (5)
浦 戸	19				1	1	2	2	17 (4)	23 (4)
御 豊 瀬	19				1	1	2	2	11 (2)	17 (2)
南 部	19				1	1	2	2	15 (3)	21 (3)
春 野 北	30				1	1	2	2	24	30
春 野 東	30				1	1	2	2	24	30
春 野 中	30				1	1	2	2	26 (1)	32 (1)
春 野 西	30				1	1	2	2	23	29
春 野 南	20				1	1	2	2	17	23
計	900		1	5	33 (2)	33 (1)	74 (4)	74 (5)	575 (49)	795 (61)

()内は女性

5. 消防機械

車種	水槽付小型動力 消防ポンプ積載車	ポンプ車	小型動力消防ポンプ	小型動力 消防ポンプ 積載車	指揮車等	二輪車	計
台数	2	34	59	14	7	7	123

6. ポンプ車配置状況

区分 分団名	登録番号	車名	登録年度	ポンプの種類	ぎ装 メーカー
朝倉	830 た 101	トヨタ	H 25	2段バランスタービン	日本ドライケミカル
鴨田	830 さ 201	トヨタ	H 23	2段バランスタービン	日機
旭	800 や 3	日野	H 28	2段バランスタービン	日機
鏡1号車	832 ひ 119	日野	H 20	2段バランスタービン	G M
上街	830 さ 501	トヨタ	H 24	2段バランスタービン	吉谷
小高坂	800 さ 3275	いすゞ	H 14	2段バランスタービン	日機
高知街	832 ら 119	日野	H 21	2段バランスタービン	小川
北街	800 さ 1925	いすゞ	H 12	2段バランスタービン	モリタ
江ノ口	800 さ 568	いすゞ	H 11	2段バランスタービン	吉谷
初月	800 さ 2536	いすゞ	H 13	2段バランスタービン	モリタ
下知	830 つ 33	トヨタ	H 26	2段バランスタービン	長野
秦	832 は 119	日野	H 20	2段バランスタービン	G M
一宮	800 さ 801	いすゞ	H 11	2段バランスタービン	吉谷
土佐山1号車	830 さ 1401	トヨタ	H 23	2段バランスタービン	日機
五台山	830 さ 1501	トヨタ	H 23	2段バランスタービン	日機
三里	830 せ 1601	トヨタ	H 24	2段バランスタービン	吉谷
介良	830 さ 1504	日野	H 28	2段バランスタービン	日機
布師田	830 さ 1801	トヨタ	H 25	2段バランスタービン	日本ドライケミカル
高須	88 す 6020	ニッサン	H 10	2段バランスタービン	小川
大津	800 さ 8200	日野	H 28	2段バランスタービン	日機
南街	800 さ 802	いすゞ	H 12	2段バランスタービン	吉谷
潮江	800 さ 3276	いすゞ	H 15	2段バランスタービン	日機
港	830 す 3710	トヨタ	H 26	2段バランスタービン	長野
長浜	830 さ 2401	トヨタ	H 24	2段バランスタービン	吉谷
浦戸	800 さ 1924	いすゞ	H 12	2段バランスタービン	モリタ
御豊瀬	830 ち 911	日野	H 28	2段バランスタービン	日機
南部	801 せ 888	日野	H 30	2段バランスタービン	G M
春野北	830 す 2016	日野	H 27	2段バランスタービン	G M
春野東	800 さ 5123	三菱	H 19	2段バランスタービン	小川
春野中	800 さ 8362	トヨタ	H 29	2段バランスタービン	小川
春野西	800 さ 4710	日野	H 18	2段バランスタービン	小川
春野南	830 せ 373	トヨタ	H 29	2段バランスタービン	小川
団本部予備車	88 す 5090	トヨタ	H 9	2段バランスタービン	モリタ
春野予備車	88 す 3351	三菱	H 7	2段バランスタービン	小川

7. ポンプ車以外の車両配置状況

所 属	区 分	登録番号	車 名	登録年度	用 途
団 本 部		801 ゆ 1	ト ヨ タ	H 25	指 揮 広 報 車
団 本 部		1 こ 3234	ヤ マ ハ	H 15	消防活動用二輪車
団 本 部		1 こ 3235	ヤ マ ハ	H 15	消防活動用二輪車
団 本 部		1 こ 3236	ヤ マ ハ	H 15	消防活動用二輪車
団 本 部		1 こ 4338	ヤ マ ハ	H 15	消防活動用二輪車
団 本 部		1 こ 4339	ヤ マ ニ	H 15	消防活動用二輪車
団 本 部		1 こ 4340	ヤ マ ニ	H 15	消防活動用二輪車
団 本 部		1 こ 530	ス ズ キ	H 13	消防活動用二輪車
	鏡	832 な 119	い す ゞ	H 19	水槽付小型動力消防ポンプ積載車
土 佐 山		832 に 119	い す ゞ	H 19	水槽付小型動力消防ポンプ積載車
朝 倉 (行 川)		800 さ 2765	マ ツ ダ	H 14	小型動力消防ポンプ積載車
	鏡	88 す 2771	い す ゞ	H 6	小型動力消防ポンプ積載車
初 月 (円 行 寺)		830 す 1003	ト ヨ タ	H 24	小型動力消防ポンプ積載車
一 宮 (薊 野)		883 あ 1303	ダイハツ (軽)	H 24	小型動力消防ポンプ積載車
一 宮 (久 重)		830 さ 2015	ト ヨ タ	H 26	小型動力消防ポンプ積載車
土 佐 山		88 す 3367	い す ゞ	H 7	小型動力消防ポンプ積載車
土 佐 山 (西 部)		830 す 1402	ト ヨ タ	H 28	小型動力消防ポンプ積載車
三 里 (種 崎)		800 さ 8235	ト ヨ タ	H 28	小型動力消防ポンプ積載車
三 里 (砂 地)		80 あ 683	ホンダ (軽)	H 13	小型動力消防ポンプ積載車
三 里 (吹 井)		883 あ 1605	三 菱 (軽)	H 24	小型動力消防ポンプ積載車
介 良 (西 部)		880 あ 640	ダイハツ (軽)	H 25	小型動力消防ポンプ積載車
大 津 (田 辺 島)		800 さ 707	ホ ッ サ ン	H 11	小型動力消防ポンプ積載車
長 浜 (横 浜)		88 す 5107	ホ ッ サ ン	H 9	小型動力消防ポンプ積載車
春 野		88 す 2041	い す ゞ	H 4	小型動力消防ポンプ積載車
	旭	832 つ 119	ト ヨ タ	H 18	人 員 搬 送 車
小 高 坂		88 に 1369	ト ヨ タ	H 7	人 員 搬 送 車
北 街		800 さ 5178	ト ヨ タ	H 10	人 員 搬 送 車
南 街		830 さ 373	マ ツ ダ	H 19	人 員 搬 送 車
潮 江		88 す 6045	ト ヨ タ	H 10	人 員 搬 送 車
春 野		88 す 2692	ト ヨ タ	H 5	人 員 搬 送 車

8. 小型動力消防ポンプ配置状況

所属	区分	購入(配置) 年 月 日	ポンプ名	級別
団 本 部		H 25 . 10 . 17	トーハツ	C 1
団 本 部 (北 署 保 管)		H 30 . 9 . 11	シバウラ	D 1
朝 倉 分 団		H 19 . 7 . 27	ラビット	C 1
行 川 部		H 10 . 2 . 20	ラビット	C 1
鴨 田 分 団		H 23 . 3 . 7	ラビット	C 1
旭 分 団		H 29 . 2 . 23	トーハツ	C 1
鏡 分 団 (水 槽 車)		H 19 . 3 . 2	ラビット	B 3
鏡 分 団 (水 槽 車)		H 18 . 8 . 25	ラビット	C 1
鏡 分 団 (1 号 車)		H 29 . 8 . 23	トーハツ	C 1
鏡 分 団 (積 載 車)		H 17 . 4 . 1	ラビット	B 2
鏡 分 団		H 17 . 4 . 1	シバウラ	B 2
鏡 分 団		H 17 . 4 . 1	ラビット	C 1
上 街 分 団		H 15 . 10 . 10	ラビット	C 1
小 高 坂 分 団		H 17 . 10 . 15	ラビット	C 1
高 知 街 分 団		H 14 . 8 . 9	ラビット	C 1
北 街 分 団		H 24 . 10 . 29	ラビット	C 1
江 ノ 口 分 団		H 11 . 6 . 30	ラビット	C 1
初 月 分 団		H 11 . 3 . 24	ラビット	C 1
円 行 寺 部		H 9 . 2 . 12	ラビット	C 1
下 知 分 団		H 13 . 7 . 31	ラビット	C 1
秦 分 団		H 11 . 2 . 9	ラビット	C 1
一 宮 分 団		H 11 . 3 . 24	ラビット	C 1
薊 野 部		H 20 . 12 . 2	ラビット	C 1
久 重 部		H 27 . 3 . 20	トーハツ	C 1
土 佐 山 分 団 (水 槽 車)		H 19 . 3 . 2	ラビット	B 3
土 佐 山 分 団 (水 槽 車)		H 18 . 8 . 25	ラビット	C 1
土 佐 山 分 団 (1 号 車)		H 1 . 12 . 21	ラビット	C 1
土 佐 山 分 団 (積 載 車)		H 7 . 9 . 6	ラビット	B 2
西 部 部		H 29 . 8 . 10	トーハツ	B 2
五 台 山 分 団		H 21 . 10 . 30	ラビット	C 1
三 里 分 団		H 23 . 3 . 7	ラビット	C 1
種 崎 部		H 29 . 8 . 25	トーハツ	C 1
砂 地 部		H 11 . 9 . 28	ラビット	C 1
吹 井 部		H 12 . 8 . 28	ラビット	C 1
介 良 分 団		H 26 . 12 . 26	トーハツ	C 1
西 部 部		H 26 . 12 . 26	トーハツ	C 1
介 良 野 部		H 14 . 8 . 9	ラビット	C 1
布 師 田 分 団		H 9 . 12 . 15	ラビット	C 1
高 須 分 団		H 15 . 10 . 10	ラビット	C 1
大 津 分 団		H 27 . 11 . 9	トーハツ	C 1
田 辺 島 部		H 21 . 10 . 30	ラビット	C 1
長 崎 部		H 13 . 7 . 31	ラビット	C 1
南 街 分 団		H 23 . 11 . 1	ラビット	C 1
潮 江 分 団		H 19 . 7 . 27	ラビット	C 1
港 分 団		H 26 . 12 . 26	トーハツ	C 1
長 浜 分 団		H 16 . 10 . 15	ラビット	C 1
横 浜 部		H 27 . 11 . 9	トーハツ	C 1
浦 戸 分 団		H 25 . 10 . 17	トーハツ	C 1
御 豊 瀬 分 団		H 9 . 6 . 10	ラビット	C 1
南 部 分 団		H 30 . 11 . 27	トーハツ	C 1
春 野 北 分 団 (ポンプ車)		H 29 . 2 . 23	トーハツ	B 2
春 野 北 分 団		H 20 . 1 . 1	ラビット	B 2
春 野 北 分 団		H 20 . 12 . 5	ラビット	C 1
春 野 東 分 団		H 19 . 3 . 18	ラビット	B 2
春 野 中 分 団		H 24 . 9 . 2	トーハツ	B 2
春 野 西 分 団		H 18 . 3 . 13	ラビット	B 2
春 野 南 分 団		H 29 . 11 . 28	トーハツ	B 2
団 本 部 予 備 車		H 11 . 4 . 29	ラビット	C 1
春 野 予 備 車		H 13 . 7 . 30	トーハツ	B 2

9. 過去5年間の分団別火災出動状況(誤報含む。団長・副団長の出動回数及び出動人員を除く。)

分団別	区分	平成30年			平成29年			平成28年			平成27年			平成26年		
		火災件数	出動回数	出動人員数	火災件数	出動回数	出動人員数	火災件数	出動回数	出動人員数	火災件数	出動回数	出動人員数	火災件数	出動回数	出動人員数
朝倉	倉	2	4	37	6	12	116	2	6	55	4	11	117	9	12	130
鴨田	田	4	7	58	2	14	112	4	9	78	5	8	86	12	14	148
旭鏡		1	7	92	3	15	178	1	7	85		7	90	13	15	181
		2	3	25	2	4	33		1	16	2	2	28			
上高坂	街	1	8	98		15	173		10	120		8	96	12	14	195
小高坂	街	1	5	69	2	7	95	2	5	68	1	5	65	6	6	92
高知	街	2	4	14	2	8	37	2	9	44		3	14	1	1	5
北	街		8	39		14	86	1	11	68	1	11	68	9	10	59
江ノ口		2	4	12	1	10	44	3	9	39	3	8	51	5	5	21
初月		1	3	33	1	4	39		4	44	1	1	13	3	4	52
下知		3	6	39	4	12	71	3	12	72	3	10	57	6	8	40
秦			3	20		2	16	2	5	46		2	21	6	6	61
一宮		2	4	56	1	1	13	1	2	16	2	4	51	6	6	81
土佐山			1	7				1	1	18				2	2	41
五台山			3	14	1	2	14	1	1	5	2	2	18	3	3	34
三里		3	3	33	2	1	17				1	1	13	5	6	118
介良		2	2	8	1	3	16	3	7	52	1	4	29	5	6	52
布師田		1	3	20					4	33		4	41	5	5	61
高須			3	15	1	2	15	2	8	38	1	5	25	6	8	54
大津			4	32		2	23	5	8	78	2	5	53	4	5	60
南街			8	63		15	112	1	13	107	1	9	93	7	8	63
潮江		3	5	39	4	8	74	8	12	136	3	5	56	7	7	67
港		1	4	26		4	28		8	90	1	5	46	5	5	47
長浜		1	4	34	2	6	51	3	5	69	3	4	55	5	7	65
浦戸			6	31		4	19		3	14	1	3	18	4	5	22
御豊瀬			1	12		1	12	1	3	25		2	22	4	5	39
南部		3	7	59	1	4	37	1	4	36	1	5	48	6	8	52
春野北			3	62	1	2	37	1	3	58		4	83	4	5	100
春野東			3	45		4	111	1	1	15	3	6	123	2	2	43
春野中		1	2	61		1	28	2	2	62	3	4	114	4	4	120
春野西		1	2	18	1	1	7		1	9	1	4	44	3	3	38
春野南			1	13	1	1	12		1	10	1	3	37	1	1	17
合計		37	131	1,184	39	179	1,626	51	175	1,606	47	155	1,675	170	196	2,158

* 1 「火災件数」については分団管轄区域内で発生した件数を表示

10. 階級別年齢状況

階級別 年齢	階級別							
	団 長	副団長	分団長	副分団長	部 長	班 長	団 員	計
20歳未満							3 (1)	3 (1)
20歳以上～25歳未満							12 (1)	12 (1)
25歳以上～30歳未満					1		20 (4)	21 (4)
30歳以上～35歳未満						3	49 (3)	52 (3)
35歳以上～40歳未満			1		1	1	86 (6)	89 (6)
40歳以上～45歳未満				2	2	6	110 (8)	120 (8)
45歳以上～50歳未満				3	10	22 (2)	116 (8)	151 (10)
50歳以上～55歳未満			4	4	14	10 (1)	81 (6)	113 (7)
55歳以上～60歳未満		1	8	6	10	9 (1)	50 (11)	84 (12)
60歳以上	1	4	20 (2)	18 (1)	36 (4)	23 (1)	48 (1)	150 (9)
計	1	5	33 (2)	33 (1)	74 (4)	74 (5)	575 (49)	795 (61)

()内は女性

11. 階級別勤続年数状況

階級別 勤続年数	階級別							
	団 長	副団長	分団長	副分団長	部 長	班 長	団 員	計
5年未満			1			1	139 (16)	141 (16)
5年以上10年未満				2		4	132 (15)	138 (15)
10年以上15年未満			1		4 (1)	9 (1)	92 (4)	106 (6)
15年以上20年未満			2	3	8	11 (2)	95 (10)	119 (12)
20年以上25年未満			1	6	23 (3)	25 (2)	53 (3)	108 (8)
25年以上30年未満			7	10 (1)	16	12	31 (1)	76 (2)
30年以上35年未満		1	9 (2)	5	12	7	13	47 (2)
35年以上40年未満		1	5	1	8	2	7	24
40年以上	1	3	7	6	3	3	13	36
計	1	5	33 (2)	33 (1)	74 (4)	74 (5)	575 (49)	795 (61)

()内は女性

12. 分団別勤続年数状況

区分 分団別	定員	実員	5 年 未 満	5 年 以 上	10 年 未 満	10 年 以 上	15 年 未 満	15 年 以 上	20 年 未 満	20 年 以 上	25 年 未 満	25 年 以 上	30 年 未 満	30 年 以 上
団本部	17	18 (11)						4 (4)	4 (4)	2 (2)	8 (1)			
朝倉	32	30	1	3	9	5	5	4	3					
鴨田	24	20 (2)	4 (2)	3	3	2	6	1	1					
旭	24	23 (4)	2	4 (2)	2	5	3 (1)	2	5 (1)					
鏡	52	34 (2)	2	2	7 (2)	4	5	6	8					
上街	24	20 (1)	2	2	5	4	4 (1)		3					
小高坂	24	25 (2)	2	6 (2)	3	1	3		10					
高知街	24	12	2	2	2	1		2	3					
北街	24	14 (3)	3 (1)	3 (1)	2 (1)	2			4					
江ノ口	24	11	4	3	2			2						
初月	29	25 (2)	5 (2)	4	5	4	4	3						
下知	24	16 (2)	2 (2)	5		4	2	2	1					
秦	24	25	5	2	3	5	2	3	5					
一宮	42	40 (1)	3	5 (1)	3	3	6	7	13					
土佐山	43	34 (1)	6	12 (1)	3	3	6	1	3					
五台山	24	17	6	2	1	1	1	2	4					
三里	48	40 (3)	4	13 (3)	6	7	3	4	3					
介良	24	19 (4)	2	4	4 (1)	4 (3)	3	2						
布師田	24	21	3	3	4	5	3	1	2					
高須	24	19 (1)	5 (1)	5	3			1	5					
大津	24	22 (2)	3	4	2	4	5 (2)	1	3					
南街	24	26	4		4	7	1	4	6					
潮江	24	19 (4)	5 (1)	5 (1)	4 (1)	3 (1)	1		1					
港	24	22 (1)	8 (1)	5		1	3	1	4					
長浜	32	38 (5)	14 (3)	7 (2)	3	4	1	6	3					
浦戸	19	23 (4)	4	1	2 (1)	6 (3)	1	5	4					
御豊瀬	19	17 (2)	9 (2)	2	1	1	3		1					
南部	19	21 (3)	6 (1)	7 (1)	1	5 (1)	2							
春野北	30	30	2	8	3	7	9		1					
春野東	30	30	6	4	2	7	9	2						
春野中	30	32 (1)	4	3 (1)	9	3	5	7	1					
春野西	30	29	7	6	6	4	3	2	1					
春野南	20	23	6	3	2	3	5	3	1					
計	900	795 (61)	141 (16)	138 (15)	106 (6)	119 (12)	108 (8)	76 (2)	107 (2)					

()内は女性

13. 分団別年齢状況

区分 分団別	実 員	20 歳 未 満	20 歳 以 上	25 歳 未 満	25 歳 以 上	30 歳 未 満	30 歳 以 上	35 歳 未 満	35 歳 以 上	40 歳 未 満	40 歳 以 上	45 歳 未 満	45 歳 以 上	50 歳 未 満	50 歳 以 上	55 歳 未 満	55 歳 以 上	60 歳 未 満	60 歳 以 上
団本部	18 (11)														2 (2)		5 (4)		11 (5)
朝倉	30		1				2	4	7	8	1	1	6						
鴨田	20 (2)				1 (1)		1	4 (1)	1	7	2	1	3						
旭	23 (4)						2 (1)	1	8 (2)	3	1	1	7 (1)						
鏡	34 (2)						3	2 (1)	2	9 (1)	8	7	3						
上街	20 (1)	1					2	3	6	3 (1)	1		4						
小高坂	25 (2)				2			2	1			7 (1)	2 (1)						11
高知街	12								1	2	3	3							3
北街	14 (3)				1			2	1	1 (1)	1	2 (1)	6 (1)						
江ノ口	11				1		2	1	3	1			2						
初月	25 (2)						2	4 (2)	1	7	3	6	2						
下知	16 (2)		1 (1)					1	5 (1)	3	3	1	2						
秦	25				1		1	1	2	9	3		8						
一宮	40 (1)							5	6	4 (1)	2	2	21						
土佐山	34 (1)				1		2	3	8	8 (1)	5	5	2						
五台山	17						1	4	4	1		1	6						
三里	40 (3)				3 (2)		6	6	1	7 (1)	4	7	6						
介良	19 (4)						1	2	3	3	3	3 (1)	7 (3)						
布師田	21							3	1	4	4	4	5						
高須	19 (1)						2		1	2 (1)	6	4	4						
大津	22 (2)				1		3	3	3	3	3	3	1						5 (2)
南街	26						1	3	4	2	5	5	6						
潮江	19 (4)				1 (1)		2	2	2 (1)	9 (2)	1		2						
港	22 (1)						2	3	3	5	3 (1)	1	5						
長浜	38 (5)	1 (1)			2		3	4 (1)	6 (2)	7	4	3 (1)	8						
浦戸	23 (4)	1	1	1				2		4 (1)	4 (1)	5 (2)	5						
御豊瀬	17 (2)		1	1					7 (2)	4	1		3						
南部	21 (3)		3	3			5 (2)	2 (1)	1		3	2	2						
春野北	30						1	2	6	8	7	4	2						
春野東	30							5	9	7	9								
春野中	32 (1)		1				1	5	7	8	7 (1)	3							
春野西	29		4	2			2	4	7	6	4								
春野南	23						5	5	2	5	3	3							
計	795 (61)	3 (1)	12 (1)		21 (4)		52 (3)	89 (6)	120 (8)	151 (10)	113 (7)	84 (12)	150 (9)						

* 平均年齢 全体48.75歳 男性48.78歳 女性48.36歳

()内は女性

14. 消防団員の職業状況

区分 分団別	実 員	農 業 漁 業	建 設	製 造	水電 気 道ス	運 輸 通 信	卸 小飲 食 売店	サ ビ ス	公 務 員	医 療 従 事	団 体 職 員	不 動 産	そ の 他
団本部	18 (11)	2					3	2 (2)					11 (9)
朝 倉	30	16	5		1		1	3	1				3
鴨 田	20 (2)		5	5	1		4	1	1 (1)				3 (1)
旭	23 (4)		4	3	1	1	6 (2)	5 (2)					3
鏡	34 (2)	6	6					1	10		3		8 (2)
上 街	20 (1)		2	2		1	4	5				1	5 (1)
小高坂	25 (2)		3		1		6 (1)	3	1				11 (1)
高知街	12						4	5					3
北 街	14 (3)			2			5 (1)	2 (1)					5 (1)
江ノ口	11	1	1	1	2		1	1	2				2
初 月	25 (2)	6	5	1	2		2	1			2		6 (2)
下 知	16 (2)		2 (1)		3		8	3 (1)					
秦	25	4	4	6	1		4	1	2		1		2
一 宮	40 (1)	9	6	1		2	4	4					14 (1)
土佐山	34 (1)	12	3	2	2		1	3 (1)	2		3		6
五台山	17	8	1	2		3	2						1
三 里	40 (3)		3	5		2	4	12 (1)					14 (2)
介 良	19 (4)		5	1			1	2	1				9 (4)
布師田	21	4	5	2			3	2	1				4
高 須	19 (1)	4	3				3	1			3		5 (1)
大 津	22 (2)	4	1	2	3	4		2 (1)			2		4 (1)
南 街	26		2	2	1	1	7	9				2	2
潮 江	19 (4)		4	2		1	4 (2)	4 (1)	2				2 (1)
港	22 (1)		3 (1)	4	3	3	4	1					4
長 浜	38 (5)	1	8	6	7	2	2 (1)	4					8 (4)
浦 戸	23 (4)	4	4				5 (1)	3 (1)	1		1		5 (2)
御畳瀬	17 (2)		6	2 (1)			2	2	1				4 (1)
南 部	21 (3)		3	5		1	3 (1)			1 (1)			8 (1)
春野北	30	7	4				10	1	3		1		4
春野東	30	23	1				2		1		1		2
春野中	32 (1)	21	1	3	3		2 (1)				2		
春野西	29	17	3			1	2	2			2		2
春野南	23	16	1		1						4		1
計	795 (61)	165	104 (2)	59 (1)	32	22	109 (10)	85 (11)	29 (1)	1 (1)	25	3	161 (35)

() 内は女性

15. 団員報酬及び出動手当一覧表

(単位:円)

区分 年度別	報酬 (年額)							費用弁償 (1人1回)	
	団長	副団長	分団長	副分団長	部長	班長	団員	災害・警戒出動	その他の出動訓練等
平成27年度	139,000	93,000	66,000	39,500	32,500	31,500	30,500	5,800	3,700
平成28年度	139,000	93,000	66,000	39,500	32,500	31,500	30,500	5,800	3,700
平成29年度	139,000	93,000	66,000	39,500	32,500	31,500	30,500	5,800	3,700
平成30年度	139,000	93,000	66,000	39,500	32,500	31,500	30,500	5,800	3,700
平成31年度	139,000	93,000	66,000	39,500	32,500	31,500	30,500	5,800	3,700

H11.10.1改正 出動等が連続して8時間を超える場合は、8時間をもって1回とみなす。

16. 消防団運営交付金等一覧表 (当初予算)

(単位:円)

区分 年度別	消防団本部・分団運営交付金	消防出初式交付金	年末警戒交付金	互助会補助金
平成27年度	16,813,200	608,000	610,000	0
平成28年度	16,813,200	608,000	610,000	0
平成29年度	16,813,200	608,000	610,000	0
平成30年度	16,813,200	608,000	610,000	0
平成31年度	16,813,200	608,000	610,000	0

17. 過去5年間の団員公傷取扱状況

区分 \ 年度別	平成26年度	平成27年度	平成28年度	平成29年度	平成30年度
火災現場	1		1		
訓練中		2	2	1	2
作業中	1				1
その他					
計	2	2	3	1	3

.....
参 考
.....

四国四県県庁所在地消防現勢等比較

1. 市 勢

(平成31年4月1日)

	面積 (km ²)	世帯数 (世帯)	人口 (人)
松山市	429.00 (なし)	249,084 (なし)	511,649 (なし)
高松市	375.53 (561.06)	196,830 (218,722)	425,949 (478,439)
徳島市	191.39 (なし)	119,485 (なし)	253,250 (なし)
高知市	309.00 (なし)	163,182 (なし)	328,283 (なし)

() 受託含む。

2. 消防職員の状況 (消防学校在校生, 国・県への派遣職員, 救命士研修中職員, 再任用職員除く)

(平成31年4月1日)

	定数	階 級 別 実 員									計
		消防正監	消防監	司令長	司 令	司令補	士 長	副士長	士	その他	
松山市	458	1	6	9	34	132	168	61	31	3	445
高松市	500	1	3	19	30	120	212		78		463
徳島市	260	1	4	5	24	79	77	3	53		246
高知市	369	1	4	10	35	95	96		123	2	366

3. 職員一人当たりの現況

(平成31年4月1日)

	面積 (km ²)	世帯数 (世帯)	人口 (人)
松山市	0.96 (なし)	560 (なし)	1,150 (なし)
高松市	0.81 (1.21)	425 (472)	920 (1,033)
徳島市	0.78 (なし)	486 (なし)	1,029 (なし)
高知市	0.84 (なし)	446 (なし)	897 (なし)

() 受託含む。

4. 令和元年度一般予算と消防予算

(平成31年4月1日)

	一般会計予算 (千円)	消 防 予 算 (千円)	消防予算の比率 (%)
松山市	183,800,000 (なし)	5,186,971 (なし)	2.8 (なし)
高松市	153,860,400 (173,668,800)	5,134,000 (5,551,600)	3.3 (3.2)
徳島市	99,670,000 (なし)	2,830,996 (なし)	2.8 (なし)
高知市	148,000,000 (なし)	4,036,246 (なし)	2.7 (なし)

() 受託含む。

5. 令和元年度一般予算と消防予算の市民負担

(平成31年4月1日)

(単位:円)

	一 般 予 算		消 防 予 算	
	1世帯当たり	1人当たり	1世帯当たり	1人当たり
松山市	737,904 (なし)	359,231 (なし)	20,824 (なし)	10,138 (なし)
高松市	781,692 (794,016)	361,218 (362,990)	26,083 (25,382)	12,053 (11,604)
徳島市	834,163 (なし)	393,564 (なし)	23,693 (なし)	11,179 (なし)
高知市	906,963 (なし)	450,831 (なし)	24,735 (なし)	12,295 (なし)

() 受託含む。

6. 消防車両の現況

(平成31年4月1日)

		普	水	は	ス	化	救	水	電	指	作	救	火	積	広
		ポン	ポン	は	ス	学	急	槽	源	揮	業	助	災	載	報
		通	付	車	ケ	車	車	車	照	車	車	工	調	消	車
松山市	常備	10	9	4	1	2	18	6		5		4	1	4	1
	非常備	26												89	
高松市	常備	14	7	3		2	18	1	1	1	3	2	1	4	19
	非常備	58						1		1	2			46	
徳島市	常備	6	5	1	1	1	10	2		5		2			6
	非常備	19												5	
高知市	常備	14	13	3		1	15	2		2	3	3	1	1	6
	非常備	34	2							7				14	

		起	支	そ	計
		震	援	の	
		車	車	他	
松山市	常備	1	1	29	96
	非常備				115
高松市	常備		1	10	87
	非常備			1	109
徳島市	常備		2	8	49
	非常備				24
高知市	常備		2	16	82
	非常備			7	64

7. 消防団の現況

(平成31年4月1日)

		団	副	分	副	部	班	団	計
		長	団	団	分	長	長	員	
松山市	定数	1	12	41	41	142	327	1,987	2,551
	実員	1	12	41	41	142	319	1,881	2,437
高松市	定数	1	8	35	81	148	314	1,123	1,710
	実員	1	8	35	81	147	311	936	1,519
徳島市	定数	1	5	19	38	50	69	592	774
	実員	1	5	19	38	50	69	481	663
高知市	定数	1	5	33	33	76	76	676	900
	実員	1	5	33	33	74	74	575	795

8. 消防無線の現況

(平成31年4月1日)

	超短波無線		
	基地局	移動局(車載)	携帯局
松山市	4	155	携帯 218 署活224
高松市	3	172	携帯 204 署活106
徳島市	1	74	携帯 99 署活125
高知市	1	130	携帯 242 署活 60

9. 火災状況

(平成30年1月1日～平成30年12月31日)

	火災件数	損害額	建物火災	
			1件あたり焼失面積	1件あたり損害額
松山市	119件	120,288千円	24.74 m ²	1,404千円
高松市	158件	252,407千円	35.54 m ²	3,277千円
徳島市	84件	107,119千円	30.06 m ²	2,212千円
高知市	88件	21,839千円	11.29 m ²	350千円

10. 救急状況

(平成30年1月1日～平成30年12月31日)

	救急出動件数	搬送件数	搬送人員	1日平均出動件数	1日平均取扱人員
松山市	26,730件	24,628件	24,816件	73.23件	67.99人
高松市	23,849件	21,037件	21,171件	65.34件	58.00人
徳島市	12,294件	10,943件	11,049件	33.68件	30.27人
高知市	18,788件	17,113件	17,173件	51.47件	47.05人

高知市消防年報

第69号

令和元年 8 月印刷発行

高知市消防局総務課編さん