

30年 6月 30日

高知市議会議長 高木 妙 様

会 派 名 新風クラブ

代表者名 中澤 はま子



## 第 1 四半期政務活動費収支報告書

高知市議会政務活動費の交付に関する条例第7条第1項の規定により、下記のとおり提出します。

## 1 収 入

項 目	金 額 (円)
前 期 繰 越 額	0
第 1 四半期政務活動費	2,100,000
利 息	0
合 計	2,100,000

## 2 支 出

項 目	金 額 (円)
調 査 研 究 費	901,835
研 修 費	2,000
要 請 ・ 陳 情 活 動 費	
会 議 費	
資 料 作 成 費	
資 料 購 入 費	26,057
広 報 広 聴 費	975,830
人 件 費	
事 務 諸 費	463,757
合 計	2,369,479

## 3 収支差引額(繰越額)

金

-269,479 円

活動内容報告書兼  
政務活動費支出明細書

会派名：新風クラブ

	期間又は月日	4月23日(月) ~ 4月25日(水)	
	支出先	中澤 はま子 ほか5名。	
活動内容等	目的・内容・結果等	(1) 行政視察 ○ 青森県青森市 ・外国語コミュニケーションシートについて ・北海道新幹線開通に伴う観光振興施策及び中心市街地活性化策について ・スマートフォン向け防災アプリを利用した防災情報の提供について  ○ 青森県八戸市 ・八戸ポータルミュージアムの現状と建設経緯について(現地視察も含む) ・防災教育副読本「防災ノート」について  ※ 行政視察を行った場合は、「行政視察報告書」を添付してください。	
	項目	使途内容の明細, 積算の基礎等	金額(円)
支出金額等	調査研究費	・旅費明細書のとおり 822,660円 ( @137,110×6 ) ・視察先への土産代 4,320円 ( @2,160×2 ) ・「はっち」(八戸ポータルミュージアム資料) 6,000円 ( @1,000×6 ) ・タクシー代 2台分 8,480円 ( @4,040+4,440 ) ・有料道路通行料 2台分 420円 ( @210×2 )	841,880
	研修費		
	要請・陳情活動費		
	会議費		
	資料作成費		
	資料購入費		
	広報広聴費		
	人件費		
	事務諸費		
	合計		841,880
領収証書及び支払証明書添付枚数 9 枚			
備考			

※ 枠内に収まらない場合は、別紙に整理し添付してください。

旅 費 明 細 書

月 日	出発地	経 路	到着地	宿泊地	営業換算		鉄道賃		航空賃	車 賃		日 当		食卓料	計
					運賃	急行料	定額	実費額		日数	定額	夜数	宿泊料		
23	高知駅前 (7:40) 青森	伊丹空港 青森空港	青森 (14:13)	青森市					14,600						65,240
					91.2	1,660	2,360	4,020	0			1,340	1	3,000	
24	青森 (9:52)		本八戸 (11:46)	八戸市											20,320
					101.5	2,470		2,470					1	3,000	
25	本八戸 (8:40)	青森空港 羽田空港	高知駅前 (15:55)						16,790						51,550
													1	3,000	
支 度 料					円										
旅行雑費					円	192.7	4,130	2,360	92,180				9,000		137,110
					円										(支給額)



(注) 括弧内には、在勤地の出発(予定)時刻を記載すること。

※ 高知駅前～高知龍馬空港間は空港連絡バス往復利用

※ 4/23青森空港～青森市役所までは送迎あり

※ 4/24新青森～八戸間は片道100km未満であるが、団体旅行を考慮して座席指定とする

支 払 証 明 書

支 払 金 額	金 4, 3 2 0 円也
内 容	行政視察先 ( 青森市役所・八戸市役所 ) への土産品代
支 払 先	とさでんショップ
支 払 年 月 日	平成30年 4月 23日 (月)
理 由	<input type="checkbox"/> 下記の理由により、領収証書がありません。 <input checked="" type="checkbox"/> 領収証書に不備がありますので、下記のとおり補正します。 <input type="checkbox"/> その他 (下記のとおり)  <input type="radio"/> 領収書に但し書きの記載がないため  ※ 参考資料、領収証書等があるときは、別紙に整理し添付してください。
上記のとおり支払いましたので証明願います。 会 派 名 新風クラブ 代表者氏名 中澤 はま子 様 平成30年 6月30日	
依頼者氏名 吉永 哲也 	
上記のとおり支払ったことを証明します。 平成30年 6月30日	
会 派 名 新風クラブ 代表者氏名 中澤 はま子 	



行政視察先

( 青森市役所, 八戸市役所 ) への手土産

 とさでんショップ

高知龍馬空港2階

TEL 088-864-3470

領 収 証

新風クラブ様

(金額) ¥4,320-

但し \_\_\_\_\_

印紙



上記金額領収致しました  
担当



2018年04月23日(月) #0001-02

00066050 No. 001284 #066863

支 払 証 明 書

支 払 金 額	金 8,480 円也
内 容	交通費 行政視察の際のタクシー代
支 払 先	日乃出タクシー (株) 他1件
支 払 年 月 日	平成30年 4月25日 (水)
理 由	<input type="checkbox"/> 下記の理由により、領収証書がありません。 <input checked="" type="checkbox"/> 領収証書に不備がありますので、下記のとおり補正します。 <input type="checkbox"/> その他 (下記のとおり)  <input type="checkbox"/> 領収書がレシートのため宛名に不備があるため JR青森駅 → 青森空港 6名につき2台にわかれて乗車  ※ 参考資料、領収証書等があるときは、別紙に整理し添付してください。
上記のとおり支払いましたので証明願います。 会 派 名 新風クラブ 代表者氏名 中澤 はま子 様 平成30年 6月30日  依頼者氏名 吉永 哲也 	
上記のとおり支払ったことを証明します。 平成30年 6月30日  会 派 名 新風クラブ 代表者氏名 中澤 はま子 	

## 交通費

JR青森駅→青森空港  
(6名につき2台にわかれて乗車)

平成 30 年 3 月 25 日に JRバス時刻表が改定されており、旅程上、空港行き 10:30 発 (計画時 10:45) に間に合わなかったため、やむをえずタクシーを利用したものの。

【参考】 青い森鉄道 八戸 → 青森 (10:30 着)  
JR空港バス 10:30 発 (次発 11:30 所要時間 35 分)  
JAL東京行 12:00 発

## 領 収 書

タクシー 運賃 ¥4,440円  
**合計 ¥4,440円**  
現金 支払 ¥4,440円  
車輜番号 0001  
毎度、乗車ありがとうございます。  
 日乃出タクシー 株  
青森市富田 4 丁目 15 番地 9 号  
タクシーの予約は  
017-781-0146  
090-7563-9709  
017-781-0146  
090-7563-9709  
次回もご利用ください。  
本領収書は、発行日より 1 年以内有効です。

## 領 収 書

No. 4805

日付 2018年 04月 25日  
車番 000547 0000  
基本運賃 ¥4,040円



**合計 ¥4,040円**

上記の様に領収致しました  
毎度ご乗車ありがとうございます。

(個人) 八木田タクシー

青森市富田 4 丁目 15 番地 9 号  
電話 017-781-0146  
携帯 090-7563-9709

支 払 証 明 書

支 払 金 額	金 420 円也
内 容	交通費 行政視察の際のタクシー移動に伴う 有料道路通行料
支 払 先	青森県道路公社
支 払 年 月 日	平成30年 4月25日 (水)
理 由	<input type="checkbox"/> 下記の理由により、領収証書がありません。 <input checked="" type="checkbox"/> 領収証書に不備がありますので、下記のとおり補正します。 <input type="checkbox"/> その他(下記のとおり)  <input type="checkbox"/> 領収書がレシートのため宛名に不備があるため 6名につき2台にわかれて乗車  ※ 参考資料、領収証書等があるときは、別紙に整理し添付してください。
上記のとおり支払いましたので証明願います。 会 派 名 新風クラブ 代表者氏名 中澤 はま子 様 平成30年 6月30日  <div style="text-align: right;">             依頼者氏名 吉永 哲也  </div>	
上記のとおり支払ったことを証明します。 平成30年 6月30日  <div style="text-align: right;">             会 派 名 新風クラブ              代表者氏名 中澤 はま子  </div>	

## 交通費

タクシー移動を伴う有料道路通行料  
(6名につき2台にわかれて乗車)

ご利用ありがとうございました。

### 領 収 書

青森県道路公社

青森空港有料道路

TEL 017 - 739 - 7496

18年04月25日 車種 普通

通行料金 ¥210-

現金 ¥210-

4078 - L04 - 20670

料金所では一旦停止してください。

ご利用ありがとうございました。

### 領 収 書

青森県道路公社

青森空港有料道路

TEL 017 - 739 - 7496

18年04月25日 車種 普通

通行料金 ¥210-

現金 ¥210-

4078 - L04 - 20682

料金所では一旦停止してください。

行政視察先

八戸ポータルミュージアム「はっち」資料

2018年04月24日

領 収 書

一連No000003  
領収No0000842

新風クラブ様

¥6,000-

(但し 視察資料代として  
正に領収致しました)

八戸市  
八戸ポータルミュージアム

TEL:0178-22-8200  
FAX:0178-22-8808

**hacchi**

印刷面を内側に折って保管願います



行政視察報告書

報告者氏名（視察代表者） 中澤 はま子



1 視察者氏名

中澤はま子	和田勝美	清水おさむ	吉永哲也
竹村邦夫	平田文彦		

2 視察期間 平成30年4月23日（月）～25日（水）

3 視察先、視察事項、選定理由、視察結果等

視 察 日 視 察 先	視 察 事 項 及 び 選 定 理 由	視 察 結 果 (参考となった事項, 考察)
4月23日（月） 青森県青森市	<ul style="list-style-type: none"> <li>・本市の観光施策の参考とするため、外国語コミュニケーションシート及び北海道新幹線開通に伴う観光振興施策及び中心市街地活性化策についての視察。</li> <li>・本市の防災政策の参考とするため、スマートフォン向け防災アプリを利用した防災情報の提供についての視察。</li> </ul>	別紙に記載
4月24日（火） 青森県八戸市	<ul style="list-style-type: none"> <li>・本市の観光行政、文化行政、子育て支援策等の参考とするため、八戸ポータルミュージアムの現状と建設経緯についての視察。</li> <li>・本市の防災政策の参考とするため、防災教育副読本「防災ノート」についての視察。</li> </ul>	別紙に記載

※ 枠内に収まらない場合は、別紙に整理し添付してください。

※ 主要な関係資料の写しを添付してください。

視察に係る旅費交通費の内訳は、別紙のとおり。

## 別紙

### 【青森県青森市 4月23日（月）】

#### ○視察項目 外国語コミュニケーションシートについて

近年、クルーズ船（昨年は25隻）の来航など年々増加する外国人観光客と意思疎通や接客ができるよう、英語・韓国語・中国語（簡体字、繁体語）の4ヶ国語を用い、飲食店用・温泉の入り方・浴衣の着方・トイレの使用方法・宿泊施設のルール・けがなどをしたとき用の6種類の「外国語コミュニケーションシート」を東北観光復興対策交付金を活用して作成したということであった。

同じように、クルーズ船の来航で外国人観光客が増加している本市においても、活用できるのではないかと考える。

#### ○視察項目 北海道新幹線開通に伴う観光振興施策及び中心市街地活性化策について

青森県と北海道道南地区は、深い交流があり、様々な文化・観光資源がある中、JR東日本・JR北海道共にセットとして取り組んだと言うことであり、お互いの相乗効果により成功した事例だと思う。

なお、新青森駅における新幹線乗り場の感想として、トイレ等案内表示が非常にわかりやすく、また観光客が多いと感じた。

#### ○視察項目 スマートフォン向け防災アプリを利用した防災情報の提供について

本市においても、被災後の高知市民を守るシステムとしてスマホでリレーシステムを検討しているが、青森市では市民及び青森市に在住する観光客等に必要な防災情報を提供するために、スマートフォン向け防災アプリ「全国避難所ガイド」を活用した情報伝達を始めたということである。

現在4府県29市（33自治体）で利用されていると言うことであり、主な機能として、全国の避難場所・避難所の検索、防災情報をプッシュ通知、安否登録・安否確認等機能を備えている。設定も簡単であり本市においても利用を考えるべきであると思う。

### 【青森県八戸市 4月24日（火）】

#### ○視察項目 八戸ポータルミュージアムの現状と建設経緯について

今までは、工業の町というたてりがあり、主に産業にお金を使っていたということであった。そのような中、新たな交流と創造の拠点として、賑わいの創出や、



観光と地域文化の振興を図ることで、中心市街地と八戸市全体の活性化を目指すために、平成 23 年に開館の運びとなったということである。

現地視察も行ったが、感想として、まず市民がその施設のリピーターとなり、それから観光客が集う場所になっており、それらの相乗効果をよく実感できた。そして、1階広場に見られるように、空間を上手く使ったバランスのよい建物だと感じた。この1階広場は施設内部であるものの、広場機能を有すると感じられるほどの空間であった。

#### ○視察項目 防災教育副読本「防災ノート」について

東日本大震災の教訓を生かし、児童生徒が自らの命を守るための「主体的に行動する態度の育成」を図るのが狙いであるということであり、小学校1～3年生・小学校4～6年生・中学生版とそれぞれの学年において、すべての事柄をよく取り上げ製本されていると感じた。

また、ビデオで実際の授業を見させてもらったが、地震災害時だけでなく、有事全般について、子どもたち自身が考えることにより、各学年のそれぞれの対応についてはよく考えられていると感じた。

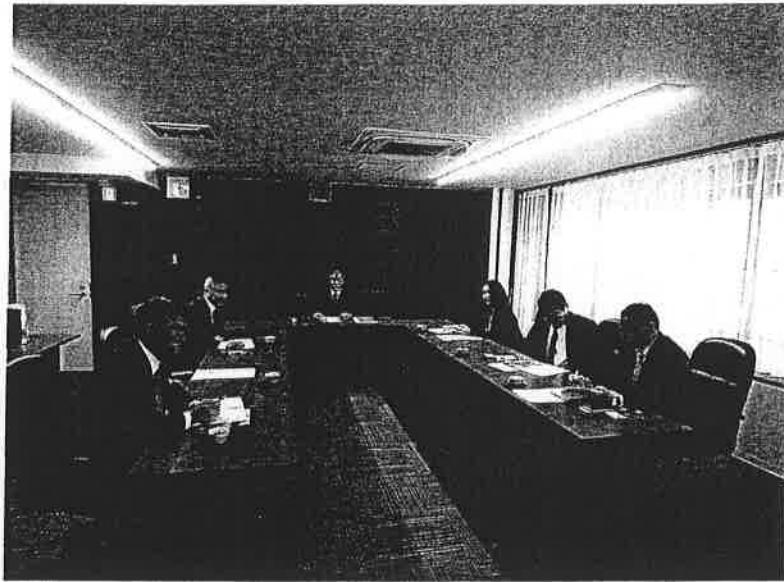

○ 青森市役所での説明



○ 八戸市役所での説明



○ 「はっち」内

# ■青森市議会要覧■

平成 29 年度版

行政視察用資料

## ■ 市の概要 ■

### 1 位置及び面積

青森市は、青森県のほぼ中央に位置し、824.61 km<sup>2</sup>に及ぶ広大な行政区域を有しており、北は陸奥湾に面し、東部と南部には奥羽山脈の一部をなす東岳山地から八甲田連峰に、西部は広大な津軽平野から津軽山地へと連なるなど、雄大な自然環境に恵まれています。気候は、夏が短く冬が長い冷涼型の気候に属し、特に冬は、積雪量が非常に多く、全域が国の特別豪雪地帯に指定されています。

また、青森県の交通・行政の中心都市として都心部を中心に高度な都市機能が集積し、平成22年12月には東北新幹線新青森駅の開業、平成28年3月には北海道新幹線の開業や新たな国際定期チャーター便の就航など交通の結節点として高い拠点機能を有しています。さらに、三内丸山遺跡や浪岡城跡などの歴史遺産、市内に点在する豊かな温泉、りんごやホタテ・カシスなどの優れた食材、そして世界に誇る「ねぶた祭」など、本市特有の魅力的な資源に恵まれたまちです。

### 2 人口と世帯（住民基本台帳4月1日現在）

区分	人口（人）			世帯数 （世帯）
	総数	男	女	
平成25年	298,462	139,015	159,447	135,118
平成26年	296,215	138,133	158,082	135,915
平成27年	293,859	137,014	156,845	136,173
平成28年	290,721	135,305	155,416	136,191
平成29年	287,800	134,016	153,784	136,209

○人口密度（平成29年4月1日現在） 349人/km<sup>2</sup>

### 3 産業人口（平成27年国勢調査）

第一次産業	3,956人	3.0%
第二次産業	19,050人	14.5%
第三次産業	102,763人	78.5%
分類不能	5,199人	4.0%
合計	130,968人	100.0%

### 4 市制施行

平成17年4月1日

※平成17年4月1日 旧青森市と旧浪岡町が合併し青森市が誕生

### 5 友好都市など

友好交流都市 ケチケメート市（ハンガリー／平成6年8月4日）

平澤市（ピョンテク市／大韓民国／平成7年8月28日）

大連市（ダイレン市／中華人民共和国／平成16年12月24日）

新竹県（シンチク県／台湾／平成26年10月17日）

屋久島町（平成12年8月5日）※旧浪岡町と旧上屋久町

（平成22年1月8日）※合併後に再締結

交流連携協定 中野区（平成26年4月9日）

ツインシティ 函館市（平成元年3月13日）

あおもり市議会だより

# 森のぎかい

平成29年第1回定例会の内容を  
よりわかりやすく 市民の皆さんにお伝えします

特 集

Vol.

1

平成29年5月

市議会だより  
リニューアルへの思い

テーマ：議会だより

特集	P 2
可決された主な議案	P 4
こんなことを聞きました。	P 6
傍聴者の声から	P 15
トピックス	P 16

## アウガ問題に関する調査特別委員会が 設置されました

平成29年第1回青森市議会定例会予算特別委員会において、アウガに係る質疑に対する答弁中、不十分な部分が見受けられたことから、3月21日付でアウガ問題に関する調査特別委員会が設置されました。

同委員会では、調査のために3月22日に青森駅前再開発ビル「アウガ」の現地視察を行い、3月29日・31日及び4月18日に理事者側に対する質疑を行いました。  
※審査は継続中です。



3月22日の委員による現地視察の様子



3月29日の特別委員会での審査の様子

## 議員とカダる会 (意見交換会・議会報告会) を 5月21日(日)に開催します

日時：平成29年5月21日(日)  
13:30~15:30

場所：青森市役所柳川庁舎  
アピオあおもり(2カ所同時開催)

※事前の申し込みは必要ありませんので、  
参加を希望される方は当日、御都合のよい会場へ直接お越しください。

内容：平成29年第1回定例会の報告  
(アウガについてほか)  
ワールドカフェ  
(まちづくりについて)  
自由意見交換

お問い合わせ：議会事務局議事調査課  
電話 017-734-5743



### ワールドカフェでは…

左の写真のとおり、参加者の皆様と議員が各テーブルに同席し、リラックスした雰囲気  
で、メンバーの組み合わせを変えながら自由  
意見交換させていただきます。

### 編集後記

副委員長 中村美津緒

あおもり市議会だよりがリニューアルしました。より市民の皆様  
に身近でわかりやすくお届けできるように今後も改善を積み重ね、市民の  
皆様は次のあおもり市議会だよりを楽しみにして下さることを目指  
し、努力いたします。今後もたくさんの御意見等をお願いいたします。



あおもり市議会だより

# ぎかいの森

平成29年第2回定例会・第1回臨時会の内容を  
よりわかりやすく 市民の皆さんにお伝えします

Vol. 2

平成29年8月

特 集

子育てをする人

in あおもり



## 目

特集	P 2
可決された主な議案	P 4
その他、市議会からのお知らせ	P 5
傍聴者の声から	P 5
こんなことを聞きました。	P 6
トピックス	P 16

写真：NPO法人「子育てオーダーメイド・サポートこもも」  
主催による「おさんぽひろば はれるや」

# 平成29年第1回青森市議会議員とカダる会 (議会報告会・意見交換会)を開催しました



議員とカダる会の様子(柳川庁舎)

平成29年5月21日(日)に、市内2会場(青森市役所柳川庁舎、アピオあおもり)で同時開催した「議員とカダる会」には、27名の市民の皆様にご参加いただき、まことにありがとうございました。当日は、ワールドカフェ形式により参加者の皆様と議員が各テーブルに同席し、リラックスした雰囲気の中で自由に意見交換をさせていただきました。当日の報告書は、市議会ホームページでごらんいただけます。

## 懲罰特別委員会が 設置されました

6月15日の奈良岡隆議員の一般質問中、大矢保議長が発言が無礼な言葉の使用であり、侮辱を受けたとして奈良岡隆議員から処分要求が提出され、また議員6名から大矢保議長に対する懲罰動議が提出されました。これを受け、6月22日に懲罰特別委員会を開催し審査した結果、それぞれ陳謝の懲罰を科すべきものと決定し、第2回定例会閉会日に本会議での議決を経て大矢保議員が議場にて陳謝文を朗読の上、陳謝しました。

## 会場に出された御質問など

議員とカダる会当日、会場でお答えできなかった御質問について、抜粋してお答えいたします。掲載できなかった御質問は、市議会ホームページに掲載しております。

**Q** 年金生活者ですが、4月はいろいろと経済的に物入りなので、固定資産税の納付期限を5月にできないか。

**A** 固定資産税の納期については、地方税法の規定により市税条例にて4月、7月、9月、12月と定められておりますが、納付が困難な方については、納税支援課において相談を受けております。

## アウガ問題調査特別委員会が 設置されました

平成29年7月11日の第1回臨時会において、議員提出議案「アウガ問題の調査に関する決議」が議決され、同日付で地方自治法第100条の規定による調査権が付与された特別委員会が設置されました(経緯は、5ページ参照)。同委員会では、ことし3月21日に設置された「アウガ問題に関する調査特別委員会」で疑義の残った事項と、アウガが経営破綻に陥るに至るまでの行政関係等の関与の状況調査を行うこととしており、委員長には新政無所属の会の丸野達夫議員、副委員長には日本共産党の山脇智議員が選出されました。



アウガ問題調査特別委員会組織会

## 編集後記



委員 里村誠悦

リニューアルしたあおもり市議会だより「ぎかいの森」はいかがですか?市民の皆様にご覧いただき、議会活動をわかりやすくお伝えできるよう、工夫し、見やすい「ぎかいの森」にしていきたいと思います。ぜひ皆様の御意見、御感想をお寄せください。今後もよろしくお願い申し上げます。



あおもり市議会だより

# ぎかいの森

平成29年第3回定例会の内容を  
よりわかりやすく市民の皆さんにお伝えします

Vol. **3**  
平成29年11月

特 集

除排雪する人

in あおもり

## 目 次

特集	.....	P 2
可決された主な議案	.....	P 4
こんなことを聞きました。	.....	P 6
トピックス	.....	P 16

## アウガ問題調査特別委員会の 中間報告が行われました

平成29年7月11日に地方自治法第100条第1項及び同法第98条第1項の調査権限を付与され設置された同委員会は、第3回定例会閉会までに計8回開催され、関係者から提出された記録等の資料の検査など、これまで行った調査の結果について、同定例会閉会日に中間報告書として提出しました。

この中間報告書では、あおり「食」街道めぐり事業及び青森市「食」街道めぐり事業に係る工事については、当該事業の補助金交付決定日以前に事前着工があったと判断せざるを得ないこと、また、ヤマト運輸株式会社の出店に伴う工事におけるスプリンクラーの移設・増設工事については、スプリンクラー工事が行われなかった可能性が極めて高いと判断したとの報告がなされました。

同委員会では引き続き、疑義の残る事項について、必要に応じ参考人招致や証人喚問などを行い、調査を行うこととしています。



**同委員会の会議概要は市議会ホームページで公開しています。**

なお、市議会ホームページでは、同委員会の会議概要のほか、平成28年度以降に開催された委員会について、付託議案等の審査を行った部分の会議概要をPDF形式で公開しておりますので、ぜひご覧ください。

青森市議会

検索

大学生と

## 議員とカダる会 (議会報告会・意見交換会) を 11月19日(日)に開催します

日時：平成29年11月19日(日)  
10:00~12:00

場所：青森県立保健大学小講義室A110  
青森大学6号館622教室  
(2カ所同時開催)

対象：市内に在住する大学生

※ 今回は、大学生を対象とします。参加を希望される方は、当日、御都合のよい会場へ直接お越しください。

お問い合わせ：議会事務局議事調査課  
電話 017-734-5743

内容：平成29年第3回定例会の報告  
①アウガに関する債権放棄について  
②新市庁舎の整備について  
ワールドカフェ  
テーマ：学生から見た青森市  
自由意見交換



### 編集後記

副委員長 中村美津緒

リニューアルした「ぎかいの森」の3回目です。今後も新しい感性で、特集記事の取材等を行い、この「ぎかいの森」を通じて市民の皆さんに議会を身近に感じていただけるように委員一同頑張りますので、これからもよろしくお願ひします。また、御意見等がありましたら気軽にお寄せください。



あおもり市議会だより

# ぎかいの森

平成29年第4回定例会の内容を  
よりわかりやすく 市民の皆さんにお伝えします

特

集

農業者

in あおもり

Vol. 4

平成30年2月

## 目次

特集 .....	P 2
可決された主な議案 .....	P 4
こんなことを聞きました。 .....	P 5
傍聴者の声から .....	P 15
トピックス .....	P 16

写真：青森市りんごセンター（青森市浪岡北中野）内の  
りんご貯蔵庫の様子（このりんごは台湾に輸出予定  
だそうです）

## 新たな議長、副議長が選出されました

平成29年12月6日、一般質問の終了後に大矢保議長から辞職願が提出され、起立採決の結果、議長の辞職が許可されました。これに伴い、議長志願者2名による所信表明会を開催し、その後選挙を経て、議長に里村誠悦議員が選出されました。

また、竹山美虎副議長からも辞職願が出され、起立採決の結果、副議長の辞職が許可されたことに伴い、同様に副議長志願者1名による所信表明会を開催し、その後選挙を経て、副議長に斎藤憲雄議員が選出されました。

なお、選挙の結果については、右のとおりとなりました。

### ■議長・副議長選挙の結果

【議長】当選	里村 誠悦	16票
	長谷川章悦	12票
	※無効投票	7票
【副議長】当選	斎藤 憲雄	21票
	※無効投票	14票

### 就任あいさつ

先般、議員各位の御推挙をいただき、県都である青森市の議長並びに副議長の要職につかせていただきました。その重責に、身の引き締まる思いであり、公正かつ円滑な議会運営のため、精一杯邁進してまいる所存です。

さて、現在市の事業として、庁舎・アウガ・駅といった大規模かつ重要なプロジェクトが動き始めましたが、一方で、人口減少・少子高齢化対策、雇用対策等の諸課題も山積しております。

本市議会としても、市民の皆様からの御意見・御提案を市政に速やかに反映する市民に開かれた議会を目指し、日々取り組むとともに、何より市民の皆様にとってこの青森市が住みよいまちとなるよう、諸課題の解決に向け執行機関と議論を重ね、熟慮し、一丸となって市政を前に進めてまいりますので、市民の皆様の一層の御支援をお願いいたします。



議長 里村誠悦



副議長 斎藤憲雄

### 大学生と

## 議員とカダる会を 開催しました



青森大会場の様子

平成29年11月19日（日）に議員とカダる会（議会報告会・意見交換会）を、大学生を対象に市内2会場（青森県立保健大学、青森大学）で開催しました。雪の降る悪天候の中、延べ13名（うち高校生1名）の皆様にご参加いただき、まことにありがとうございました。市議会では、今後も市民の皆様とリラックスした雰囲気ですべて自由に意見交換できる場を設けてまいります。なお、当日の報告書は市議会ホームページでごらんいただけます。

### 編集後記

委員 天内 慎也

市議会だよりをリニューアルしてから早いもので4号目になりました。このリニューアルは、何よりも市民の皆さんに手にとってもらうことを目指し、進めてきたものでした。また、あらゆる世代の方にも読んでほしいと、テーマに沿った特集にも取り組んでいます。今後ともよろしくをお願いいたします。

青森市総合観光サイト「NIPPON」  
「NIPPONここだけ青森市」2017



NIPPON  N  
ここだけ  
青森市

the one , the only : Aomori City





# 青森市への交通のご案内

ACCESS TO AOMORI CITY

✈️ 空路の所要時間				
青森空港まで	東京 (JAL)	75分~80分	伊丹 (JAL/ANA)	90分~105分
	札幌 (JAL/ANA)	50分	名古屋小牧 (FDA)	80分
	ソウル (大韓航空)	140分		

- お問い合わせ / ● JAL国内線予約・案内 TEL.0570-025-071 (携帯可)  
 ● ANA国内線予約・案内 TEL.0570-029-222 (携帯可)  
 ● FDAコールセンター TEL.0570-55-0489 (携帯可)  
 ● 大韓航空予約案内 TEL.017-732-3311

🚢 フェリー		
函館	3時間40分~4時間	青森

お問い合わせ / ○ 津軽海峡フェリー青森支店 TEL.017-766-4733  
 ○ 青函フェリー青森支店 TEL.017-782-3671



## 🚆 鉄道の所要時間

出発駅	経由	所要時間	到着駅
東京駅	東北新幹線はやぶさ	2時間59分	新青森駅
新大阪駅	のぞみ	2時間22分	東京駅
新大阪駅	東北新幹線はやぶさ	2時間59分	新青森駅
金沢駅	かがやき	2時間28分	東京駅
金沢駅	東北新幹線はやぶさ	2時間59分	新青森駅

新青森駅 → 青森駅 (約5分)  
 新大阪駅 → 新青森駅 (約5分)  
 金沢駅 → 新青森駅 (約5分)

※各区間の所要時間は最短時間となっております。※乗り継ぎ時間は含まれません。※2017年8月現在  
 お問い合わせ / JR東日本インフォメーションセンター TEL.050-2016-1600(6:00~24:00) ※新青森駅から青森駅までは車で約10分・バスで約20分

出発駅	経由	所要時間	到着駅
函館駅	はこだてライナー	1時間1分	新函館北斗駅
新函館北斗駅	北海道新幹線	はやぶさ・はやて	新青森駅
新青森駅		約5分	青森駅

函館 - 青森

## 🚗 主要インターチェンジからの所要時間 (時速80kmで算定 / 距離・時間は青森中央ICまでのもの)

IC名	距離 (km)	所要時間
浦和IC	678.7	約7時間16分
郡山IC	467.1	約5時間10分
福島西IC	428.6	約4時間46分
山形北IC	410.9	約4時間40分
仙台宮城IC	351.1	約3時間55分
秋田北IC	344.6	約4時間14分
盛岡IC	171.4	約2時間1分
浪岡IC	15.9	約11分
青森IC	9.5	約8分

青森JCT → 青森中央IC → 青森東IC

## 🏠 ホームページアドレス

- 青森市 <http://www.city.aomori.aomori.jp/>
- 青森観光コンベンション協会 <http://www.atca.info/>
- 青森県観光情報サイト(アプティネット) <http://www.apptinet.jp/>
- 青森ねぶた祭オフィシャルサイト <http://www.nebuta.jp/>

## 🏞️ 観光案内所・観光情報センター等

○あおもり観光情報センター	青森市石江高岡140-2(JR新青森駅2階)	☎017-752-6311	○AoMoLink~赤坂~	東京都港区赤坂3-13-7(サクセスビル赤坂1階)	☎03-5561-3131
○青森市観光交流情報センター	青森市新町1-25(青森駅前)	☎017-723-4670	○青森県東京観光案内所	東京都千代田区富士見2-3-11	☎03-5276-1788
○(公社)青森県観光連盟 (観光情報センター)	青森市安方1-1-40	☎017-722-5080	○青森県大阪情報センター	大阪市北区梅田1-3-1-900	☎06-6341-2184
○青森空港総合案内所	青森市大谷小谷1-5(青森空港内)	☎017-739-2007	○青森県名古屋情報センター	名古屋市中区栄4-1-1(中ビル4階)	☎052-252-2412
			○青森県福岡情報センター	福岡市中央区天神2-8-34 (住友生命福岡ビル1階)	☎092-736-1129

# AOMORI CITY GUIDE 2017-2018 青森市総合観光ガイド「NIPPONここのだけ青森市」

**発行** 青森市  
 〒030-8555 青森市中央1-22-5  
 Tel.017-734-5175 Fax.017-734-5146  
<http://www.city.aomori.aomori.jp/>

(公社)青森観光コンベンション協会  
 〒038-0012 青森市柳川1-4-1  
 青森港旅客船ターミナルビル2F  
 Tel.017-723-7211 Fax.017-723-7215  
<http://www.atca.info/>

いいね! NIPPONここのだけ青森市 <https://www.facebook.com/aomoricity.kankou.kouryuu>



# 防災情報の提供等に関する協定書

青森市（以下「甲」という。）とファーストメディア株式会社（以下「乙」という。）とは、災害に係る情報提供に関し、次のとおり協定（以下「本協定」という。）を締結する。

## （本協定の目的）

第1条 本協定は、青森市内において発生する災害時に備え、青森市民及び観光客等の青森市に滞在する者に対して必要な防災情報を提供する手段を充実させるため、甲と乙が互いに協力することを目的とする。

## （本協定の実施内容）

第2条 前条の目的を達成するため、本協定で実施する協力内容は次のとおりとする。

- (1) 甲は、青森市内の避難所等の防災情報を乙に提供すること。
- (2) 乙は、提供された情報を自社サービス上に掲載する等の方法により、最新の情報を周知すること。

## （費用の負担）

第3条 前条の規定により甲乙それぞれが実施する作業については、原則として無償で行われるものとし、その作業に係る一切の経費は、各自が負担するものとする。

## （二次利用）

第4条 乙は、本協定で得た情報を、本協定の目的以外のために使用し、又は第三者に提供する場合は、あらかじめ甲に報告し、承認を得なければならない。

## （本協定の有効期間）

第5条 本協定の有効期間は、協定締結日から平成30年3月31日までとする。

2 前項の規定にかかわらず、期間満了の日の2か月前に甲又は乙から何らの意思表示がないときは、有効期間は更に1年延長するものとし、その後もこの例による。

## （疑義等の決定）

第6条 本協定について疑義が生じた事項又は本協定に定めのない事項については、甲乙協議の上、これを定めるものとする。

本協定の締結を証するため、本書2通を作成し、甲乙記名押印の上、各1通を保有する。

平成29年11月15日

甲 青森市中央一丁目22番5号  
青森市長 小野寺 晃彦 印

乙 東京都千代田区神田神保町一丁目42番4号  
ファーストメディア株式会社  
代表取締役社長 山崎 佳一 印

防災情報  全国  
避難所ガイド



MEDIA  
**1st**

1st Media Corporation





# 全国避難所ガイド

設定

安否登録・確認



## 防災情報

### 東京都気象警報・注意報

注意報

2016年06月14日 09時46分  
伊豆諸島北部、伊豆諸島南部では  
高波に注意してください。

防災情報を通知

### 地震情報 奄美大島北東沖

2016年06月14日 15時24分  
14日15時20分ころ、地震がありました。

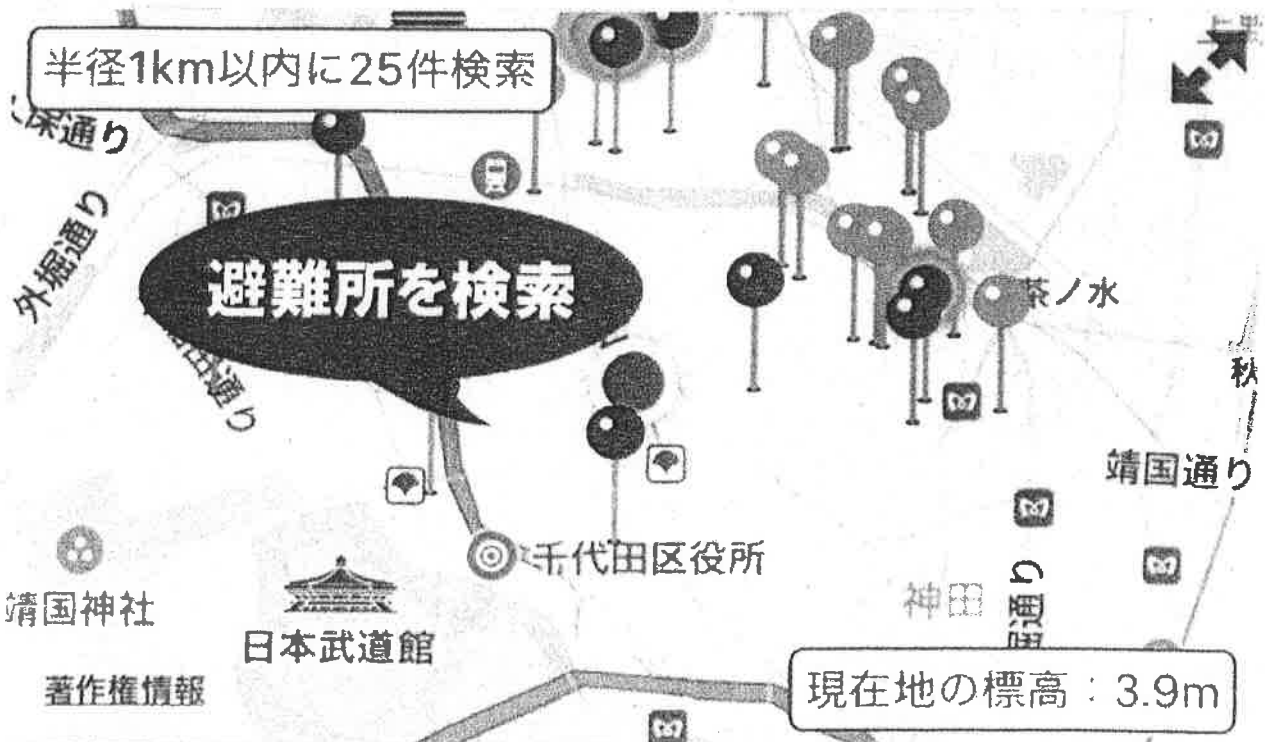

トップ



避難所リスト



エリア情報



防災情報



Twitter

無料で使える防災アプリ



防災情報

# 全国避難所ガイド

## 全国の避難場所検索

外出先でも防災情報をプッシュ通知で受け取れます。

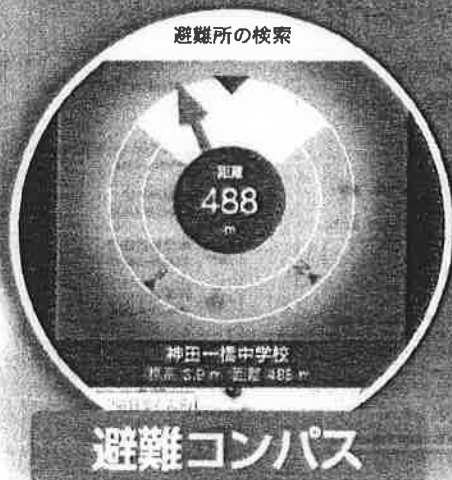

避難コンパス



国民保護情報も  
プッシュ通知!



### 全国の避難場所・避難所を検索

アプリ起動と同時に、現在地から近い避難場所・避難所を検索します。検索した避難所や地図は、オフライン時でも表示されます。

### 防災情報をプッシュ通知

現在地の避難勧告や避難指示情報、地震情報・津波情報・国民保護情報などをプッシュ通知でお知らせします。

### 安否登録・安否確認

現在地や避難所から、Googleパーソンファインダーに安否登録ができます。災害用伝言板(web171)やJ-anpi安否情報まとめて検索から、安否確認ができます。

### 避難コンパス・ARカメラ

避難所までの距離と矢印を表示して、避難行動を支援します。

### ハザードマップ・活断層表示

Twitter表示・多言語対応

防災行政無線を受信

外出先でも全国で各種防災情報を受信できます。

多言語対応  
(英・中・韓)

全国の避難所検索・ハザードマップ・活断層表示

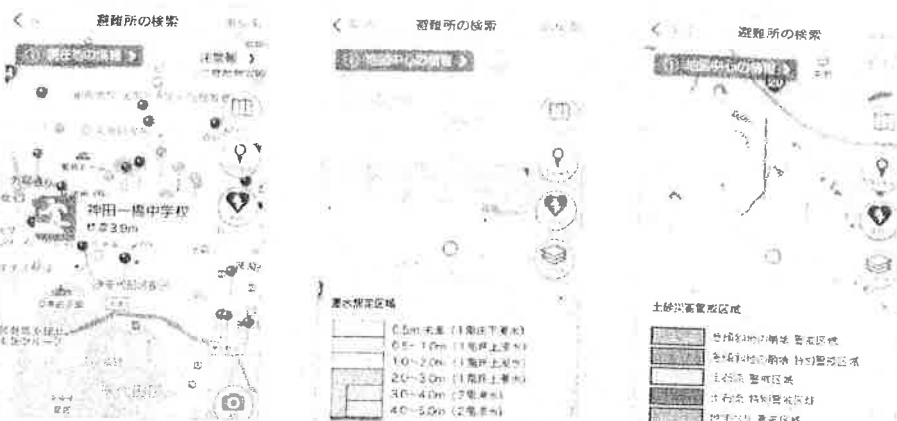

防災情報をプッシュ通知・Twitter表示

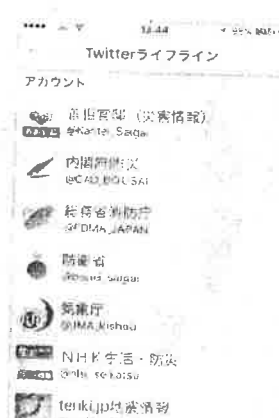
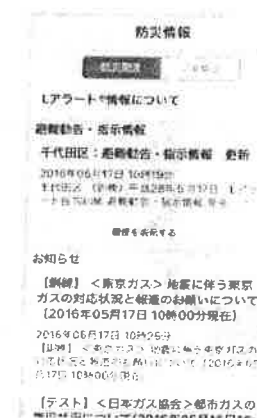

避難コンパス・ARカメラ



オフラインでも利用可能です!

安否登録・安否確認



全国避難所ガイド サポートサイト <http://www.hinanjyo.jp/>

ダウンロード

iPhone用QRコード  
App Storeの  
ダウンロードページが開きます。



Android用QRコード  
Google Playの  
ダウンロードページが開きます。



ご利用上の注意

- アプリの利用料は無料ですが、ダウンロードやご利用時にかかるパケット通信料は各自の負担となります。
- タブレット端末で本アプリをご利用の場合、正常に動作しない可能性があります。

カスタマイズ防災アプリ開発

全国避難所ガイドの各機能を利用したアプリを、カスタマイズ開発いたします。  
iOS/Androidなどのスマートフォンアプリを自治体様向け・企業様向けに開発いたします。

開発元

1st ファーストメディア株式会社

〒101-0051 東京都千代田区神田神保町1-42-4 鉄建神保町ビル9F  
TEL.03-5283-9015 <http://www.1stmedia.co.jp/>

スマートフォン向け防災アプリを利用した防災情報の提供について

1 協定締結先

ファーストメディア株式会社（代表取締役社長 山崎 佳一）

2 協定締結日

平成29年11月15日（水）

3 協定の内容

青森市内において発生する災害時に備え、青森市の滞在者（市民、観光客等）に対する防災情報の提供手段の充実を図ることを目的とした協定であり、スマートフォン向け防災アプリ「全国避難所ガイド」をダウンロードしていただいた皆様が、防災情報の通知、避難所までの距離と矢印表示による避難行動支援等の機能を利用できるように必要な事項を定めた。

4 防災情報「全国避難所ガイド」の主な機能



**全国の避難場所・避難所を検索**

アプリ起動と同時に、現在地から近い避難場所・避難所を検索します。検索した避難所や地図は、オフライン時でも表示されます。

**防災情報をプッシュ通知**

現在地の避難勧告や避難指示情報、地震情報・津波情報・国民保護情報などをプッシュ通知でお知らせします。

**安否登録・安否確認**

現在地や避難所から、Google/パーソファイnderに安否登録ができます。災害用伝言板(web171)やJ-anpi安否情報まとめて検索から、安否確認ができます。

**避難コンパス・ARカメラ**

避難所までの距離と矢印を表示して、避難行動を支援します。

**ハザードマップ・活断層表示**

Twitter表示・多言語対応

防災行政無線を受信

外国人を含む地理不案内な方や外来者への避難対策に有効（英語・中・韓国語にも対応）※東京五輪までに10ヶ国語対応予定



【全国の避難所検索・ハザードマップ・活断層表示】



協定を締結し、情報を随時提供することで最新の情報へと常に更新可能な環境を構築

【防災情報をプッシュ通知・Twitter表示】

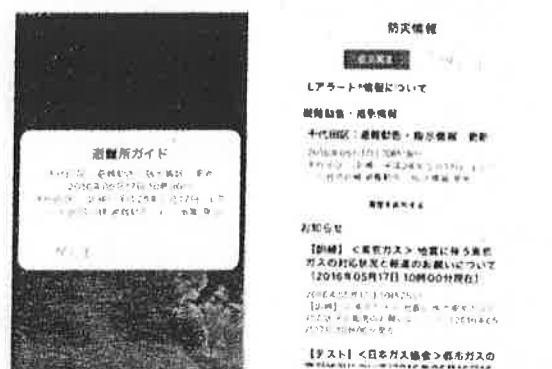

Lアラートの入力をもとに配信されるので、配信の手間なく、多重化が可能

# 第2期青森市中心市街地活性化基本計画

平成28年度フォローアップ

【概要版】

# 目標1 多くの人々が訪れたくなる魅力ある中心市街地(街の楽しみづくり)

指標	最新値 (H28年)	目標数値 (H29年)
歩行者通行量 (6月平日調査)	51,572人	77,554人

区分	H22 実績値	H26	H15	H26	H27	H28	H29 目標値
歩行者通行量 (人/日)	74,048	62,848	59,344	66,992	60,982	51,572	77,554

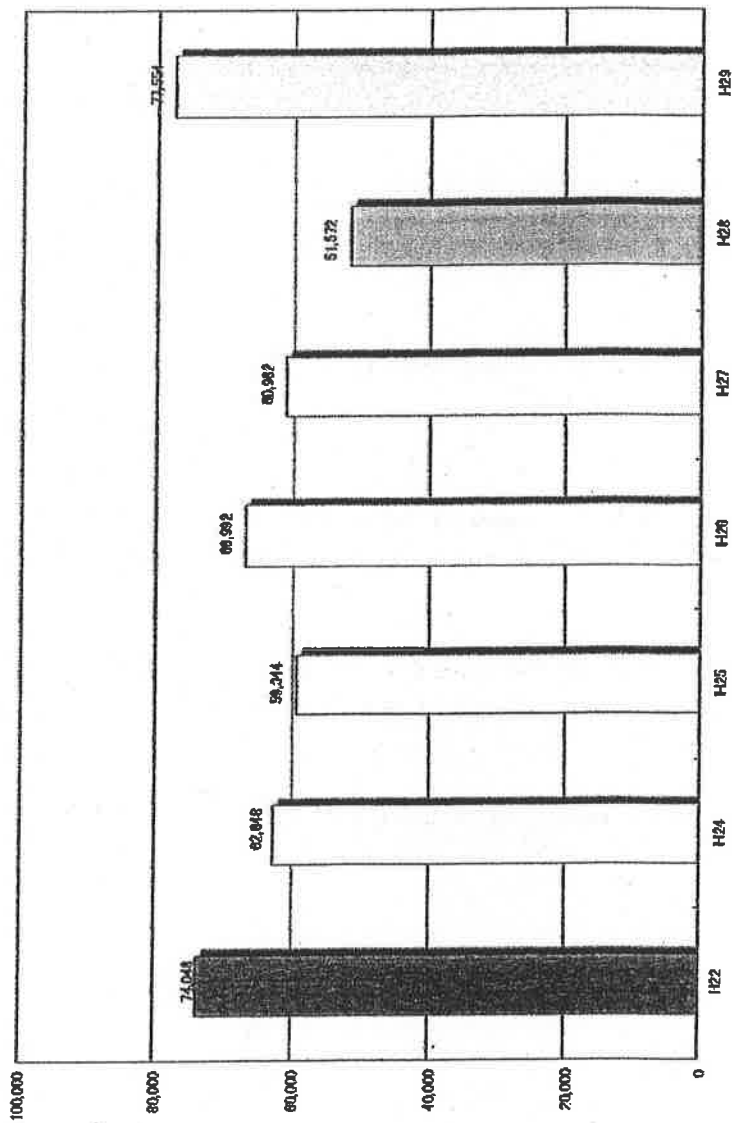



第2期  
青森市中心市街地活性化基本計画  
【概要版】

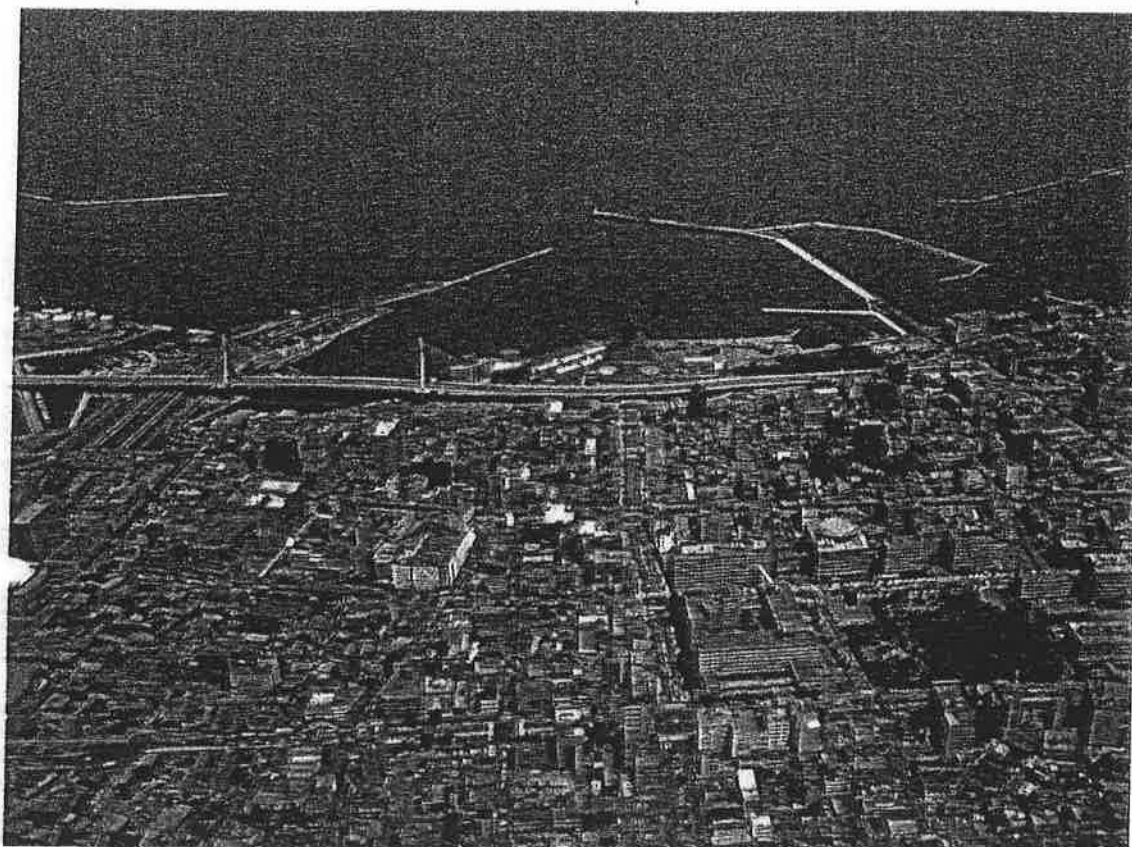

青森県青森市  
平成24年3月

認定	平成24年3月29日
第1回変更	平成25年3月29日
第2回変更	平成26年3月28日
第3回変更	平成27年3月27日
第4回変更	平成28年3月15日
第5回変更	平成29年3月24日

## 1 第2期計画の方向性

### (基本的な考え方)

第2期計画策定に当たって、第1期計画の課題をはじめ、市民意識調査等による市民ニーズから導かれた方向性としては、中心市街地の魅力の向上、回遊性の向上、来街しやすい環境づくりなど、これまでの活性化方針と一致するものであった。

第1期計画では、評価指標面で、目標値の達成が困難な見通しの数値目標があるなど課題がある一方で、旧法に基づく計画推進から10年以上にも及ぶ中心市街地活性化の取組を通じて、にぎわいの交流拠点として基盤が整ってきたことや、中心市街地を支える主体的なまちづくり活動組織の基盤が整いつつあるなど、様々な成果が現れている。

このように、これまで蓄積されたストック（成果）を、早急に、東北新幹線全線開業効果を持続・拡大させるエンジンとして機能させ、確固たるものとするのが求められる。加えて、平成27年に予定されている北海道新幹線開業を見据え、都市間競争に負けない選ばれる都市づくりに向け、スピード感を持って、本市発展を牽引する中心市街地の活性化を推進する必要がある。

このような考え方のもと、中心市街地における方針等は、基本的には第1期計画を踏襲するものの、目指すべき中心市街地の姿は、これまでのウォークブルタウンの「創造」から「確立」へのステップアップを目指すこととする。

### (1) 第2期計画の基本的事項

#### ①計画の位置付け

第2期計画は、「青森市新総合計画－元気都市あおもり 市民ビジョン－」前期基本計画に掲げる施策、第6章「空・海・陸の道で行き交う雪に強く住みよい美しいまち」－第1節「拠点の形成」－第2項「機能的でにぎわいのある都市拠点形成」のほか、中心市街地活性化に関連する施策の取組をまとめた分野別計画として策定する。

#### ②計画期間

計画期間は、平成24年4月から平成30年3月までとする。

#### ③位置・面積

第2期計画における中心市街地の区域は、第1期計画で定めた評価指標の継続的な評価・検証のほか、人口減少、既存ストックの有効活用等の観点から、第1期計画と同様とし、商業施設や業務、公益施設が集積している地区を中心に、交通結節点機能を担う青森駅、国道、国内外からの海の玄関口となる大型旅客船ベースで囲む116.7ヘクタールとした。



ひと旅ふた旅、めぐる旅。

青森 ≡ 函館  
AOMORI HAKODATE

北海道新幹線開業に関わる取り組みについて  
(デステイネーションキャンペーンに関する  
取り組みについて)

平成30年4月

青森市経済部交流推進課



NIPPON  
ここだけ  
青森市  
The one, the only : Aomori City

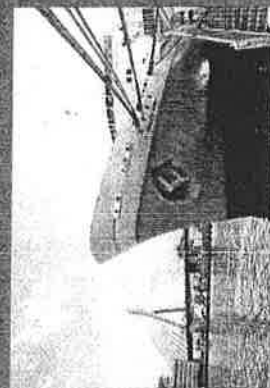

# 青森県・函館デザインেশヨン（青函DC）の期間・テーマ

■ 実施期間 平成28年7月1日～平成28年9月30日

■ 訴求テーマ 「津軽海峡でつながる物語」

■ キャッチフレーズ

## ひと旅ふた旅、めぐる旅。

青森 AOMORI  
函館 NAKOBATE

青森県と北海道南地域は、深い交流があり、様々な文化・観光資源があります。2つのエリアを周遊する旅のメリットを「1つの旅(ひと度)で2つの旅=ひと旅ふた旅」と表現し、一つの旅で2つのエリアを巡ることにより、深みのある旅の思い出を作ってほしいという願いを込めたキャッチフレーズとしました。

■ マスコットキャラクター「いくべえ」

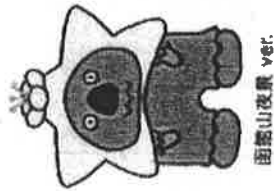

函館山夜着 ver.

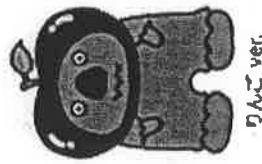

りんご ver.

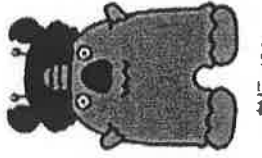

かに ver.

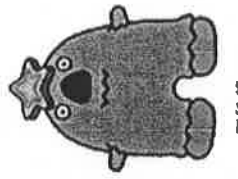

五線部 ver.

「いくべえ」は、青森県のAの形を基調に、また、青森県の「青」色を使ったキャラクターです。

2010年2月から青森デザインেশヨンキャンペーンをきっかけにマスコットキャラクターとして青森県の魅力を方々にPRをしてきました。

これまでは、頭に「りんごの花」をモチーフにした帽子をかぶっていましたが、これからは、青森県と北海道の道南地域にちなんだ帽子やかぶり物を付けて、2つのエリアを紹介・案内しました。

# 函館市との連携

## ■ 「青函圏観光都市会議」 / 「青函圏周遊博」

### 青函圏観光都市会議

青函エリアを一体の観光圏として構築し、その観光の魅力の増進により、国際競争力を高め、内外からの観光客の来訪及び滞在を促進

[函館・青森・弘前・八戸]

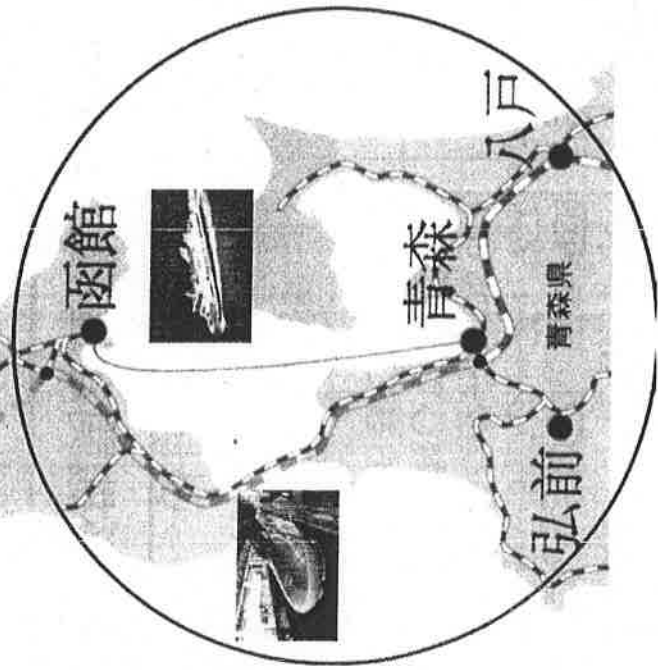

### 青函圏周遊博

各地域の観光資源やイベント等を楽しむことができる、街がパビリオンとなった青函圏での一体的な賑わいの創出と周遊滞在の促進

#### 開催時期

平成28年4月8日～平成29年2月28日

#### 実施エリア

函館市・青森市・弘前市・八戸市及び周辺地域

## ■ 「青函圏観光宣伝協議会」

- 青函圏域を宣伝紹介し、観光客の誘致を図ることを目的とする事業を実施
  - ・ 海外エージェント招聘事業
  - ・ 旅行関連情報誌等を活用した商品造成
  - ・ 韓国T Vシヨッピング番組を活用した青函旅行商品の販売
  - ・ ツーリズムEXPOジャパン、さっぽろ冬まつり等での観光プロモーション

## 外国語コミュニケーションシートについて

年々増加する外国人観光客と意思疎通や接客等ができるよう、東北観光復興対策交付金を活用し、「外国語コミュニケーションシート」を作成。

作成したシートは配布するのではなく、市のホームページからダウンロードし自由に使用できることとした。

シートは、「印刷してそのまま使用できるもの」と「テンプレートを自由に加工できるもの」を作成。翻訳データと画像データを掲載することで、様々な状況に合わせて作成できるようにした。

【種類】飲食店用・温泉の入り方・浴衣の着方・トイレの使用方法・宿泊施設のルール・けがなどをしたとき用の6種類

【言語】英語・韓国語・中国語（簡体字、繁体字）の4か国語

【周知方法】市の広報紙及びホームページ、商工会議所の広報紙に掲載したほか、青森県観光連盟会員ほか市関係課に直接通知（133箇所）



I cannot speak any foreign languages,  
so I'd like to use this sheet.

私は外国語が話せないので、  
このシートを利用してお話させていただきます。



Please point to the symptoms  
you are experiencing.  
ブリス、オウロ、オ、ス、ス、ス、ス、  
ユ、エ、エ、エ、エ、エ、エ、エ、

当てはまる症状を  
指してください。



Shall we call an ambulance?  
シヤルウイ、エ、コ、ル、ア、フ、ア、ン、ビ、ユ、ラ、ン、ク、  
救急車を呼びますか？



Please call an ambulance.  
ブリス、コ、ル、ア、フ、ア、ン、ビ、ユ、ラ、ン、ク、  
救急車を呼んでください！

headache ヘツエツク 頭痛	numbness サムネス しびれ	my throat hurts マイ スロト ハーツ のどが痛い！	bleeding ブリーディング 出血している	I fell アイ フェル ころんだ	bug bite バグ バイト 虫刺され	diabetes ダイアビテス 糖尿病
stomach ache スタマクエイク 腹痛	chill チル 悪寒	I have a tooth ache アイ ハヴ ア トウス エイク 歯が痛い！	throw up blood スロ、アップ、ブラッド 吐血	sprain スピレイン 捻挫	was bitten ワズ ビテン 噛まれた	heart condition ハート コンディション 心臓病
diarrhea ダイアリア 下痢	fever フィーバー 熱	chest pains チェスト पेイン 胸痛	blood in stool ブラッド イン ストール 下血	hit ヒット 打った	it burns イ、バーンズ ヒリヒリする	asthma アズマ ぜんそく
vertigo ヴァーティゴ めまい！	choked チョクド のどに詰まった	paralysis パライシス 麻痺	blurry vision ブアリー ヴィジョン 目がかすむ	cut カット 切った	prescription プリスクリプション 処方せん	an attack (seizure) アック アタック (スエーチャー) 発作
nausea ナウzea 吐き気	hard to breathe ハートゥ ブリーズ 息苦しい！	itchy イチイー かゆい！	can't walk キャント ウォーク 歩けない！	burn バーン やけど	I want medication アイ、ワンツ、メディカシオン 薬がほしい！	depression ディプレッション うつ病
vomiting ヴォミティン 嘔吐	palpitation パルチタシオン 動悸	painful ペインフル 痛い！	an attack (seizure) アック アタック (スエーチャー) 発作	got stuck ゴット スタック 刺さった	have a ハヴ、ア、コニッション chronic condition 持病がある	high blood pressure ハイ、ブラッド、プレッシャー 高血圧



I cannot speak any foreign languages,  
so I'd like to use this sheet.

私は外国語が話せないので、  
このシートを利用してお願いさせていただきます。

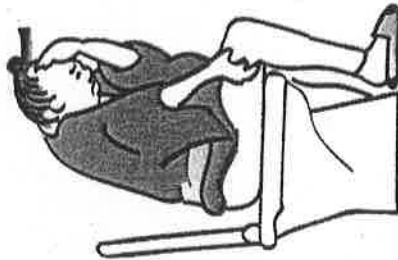
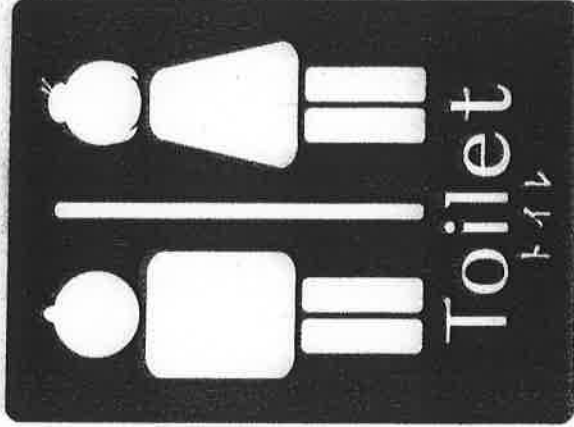

Please use the toilet by sitting on it.  
プリーズ ユーズ ダ トイレット バイ スイッチイン オニット  
トイレは座ってご利用ください。



Please use the toilet by squatting over it.  
プリーズ ユーズ ダ トイレット バイ スクワッチイン オヴァー イット  
トイレはしゃがんでご利用ください。

Please flush used toilet paper.  
プリーズ フラッシュ ユーズド トイレツペーパー

トイレツペーパーは、中に流してください。

Do not flush anything other than the provided toilet paper.

プリーズ フラッシュ エニソフ アザー ダ プロヴァイデッド トイレツペーパー  
備え付けのトイレツペーパー以外は流さないでください。

Please do not use any toilet papers other than those provided.

プリーズ ドラフツ ユーズ エニソ トイレツペーパー アザー ダン トーズ プロヴァイデッド  
備え付けのトイレツペーパー以外は使用しないでください。

Please place any trash in the trash can.

プリーズ プレイス エニソ トラッシュ イン ダトラッシュキャン  
ゴミはゴミ箱に入れてください。

Please wrap used sanitary products in paper and place them in the trash can.

プリーズ ラップ ユーズド サニタリー プロダクツ イン ペーパー アン プレイス デム イン  
ダトラッシュキャン

使用済の生理用品は紙に包んでゴミ箱に入れてください。

stop  
ストップ  
止

deodorize  
デオドライズ  
消臭

rear  
リア  
おしり

flush  
フラッシュ  
流す

bidet  
ビデ  
ビデ

high  
ハイ  
強い

dry  
ドライ  
乾燥

low  
ロー  
弱い

Push down the lever to flush.

プッシュダウン ダ リーバー トゥ フラッシュ  
レバーを押すと水が流れます。

Hold your hand over the XX to flush.

ホールド ユア ハンド オヴァー ダ XX トゥ フラッシュ  
手をかざすと水が流れます。

Push the button to flush.

プッシュ ダ ボタソン トゥ フラッシュ  
ボタンを押すと水が流れます。





# I cannot speak any foreign languages, so I'd like to use this sheet.

私は外国語が話せないので、  
このシートを利用してお話をさせていただきます。

To use the communal bath, please bring a bath towel and washcloth from your room.  
ルーム コブ ルーム  
タオル コブ トゥエル

大浴場をご利用の際は、お部屋のバスタオル、タオルをお持ちください。

Please take off your underwear before entering the bath.  
ブリーズ タイコフ コブ アンダーウエア ビンダー エンタイン ダ バス  
入浴時は、下着を脱いでください。

Please wash your body and rinse off with hot water before getting into the bath tub.  
ブリーズ ウキヤシ コブ ソディ アン リンソフ ウイズ ホットウォーター ビンダー ヂタイン  
イントロー ダ バスタブ

湯船に入る前に体を洗ってください。お湯で体を流してください。

When using the shower, please be careful not to splash those around you.  
ウォッシュ ユーゼイン ダ シャワー-ブリース ビンダー タアフォー ノトロー スプラッシュ  
ドローザラウソ ユー

シャワーを使うときは、周りの人にかからないようにしましょう。

Keep towels out of the bath tub.  
キープ タオーズ アウト オフ ダ バスタブ

タオルを湯船に入れないでください。

Please thoroughly dry off with a towel before returning to the changing area.  
ブリーズ ドライオフ ウェル ウィダ タオー ビンダー リターニン トローダ チェンジング  
エリア

脱衣所に着くときは、タオルで体をよく拭いてください。

Please tie up long hair before entering the bathtub.  
ブリーズ タイアップ ロングヘア ビンダー エンタインダ バス タブ

長い髪はまとめて入りましょう。



Do not dive or swim in the bath tub.  
ドゥンツァイヴ オー スイム インダ バスタブ

潜ったり泳いだりしないでください。

Please do not run in the bathing room.  
ブリーズ ドゥンツァイヴ ラン インザ バスルーム

浴場で走ったりしないでください。

Feel free to use the shampoo and other items available in the bathing area.  
フィオ フリー トー ユーズ ダ シャンプー エンダー アイテムズ アベイラベイル  
インダ ベイシング エリア

備え付けのシャンプーなどは自由に使えます。

Shampoo シャンプー	Conditioner コンディショナー	Body wash ボディウォッシュ
シャンプー	コンディショナー	ボディウォッシュ

When filling the bath tub with hot water, please be careful not to let the water overflow.  
ウェン フイリング ダ バスタブ ウィズ ホットウォーター プリーズ ビンダー カアフル ノトロー  
レック ウォーター オーヴァーフロー

湯船にお湯をためる際は、湯船からお湯があふれないようにしてください。

Place the shower curtain inside the bath tub.  
プレイス ダ シャワーカーテン インサイダ バスタブ

シャワーカーテンは、湯船の内側に入れてください。

Please close the door when using the shower. Otherwise, the fire alarm will go off.  
ブリーズ クローズ ダ ドア ウェン ユーゼイン ダ シャワー アダワイズ ダ ファイヤー  
アラーム ウィラハ コーカフ

火災報知機が作動するので、ドアを閉めてシャワーを使用してください。

There is no water (hot water) coming out.  
デア イズ ノー ウォーター(ホットウォーター)カミン アウト

水(お湯)が出ません。

While in the bathtub, do not take videos or photographs, eat or drink, or wash articles of clothing.  
ウィル インザ バス タブ ドゥンツァイヴ ビデオズ オア フォトグラフィーズ、イート オア ドリン  
グ、オー ウォッシュ アーティクルズ オブ クロージング

浴場内はビデオ・写真撮影・飲食・洗濯禁止



ハナビ  
青森

青森市観光ナビゲーションアプリ

# 青森市観光ナビ

- Aomori City Travel Navi -

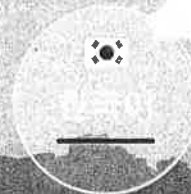

行きたい観光地へ  
案内してくれる



ねふたん  
@AOMORI/N · HCP

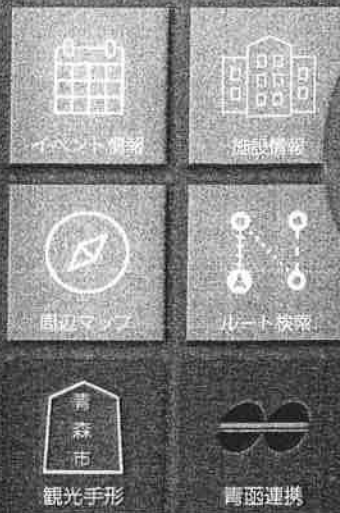

ダウンロード  
**無料**  
DOWNLOAD  
FREE!

- ・青森の観光名所やおすすめのモデルコースを紹介！
- ・お得なクーポンが使える観光施設の検索ができる！
- ・バスの乗り換え案内や所要時間などのナビ機能搭載！
- ・日本語、英語、中国語（繁体字・簡体字）、韓国語の5言語に対応！

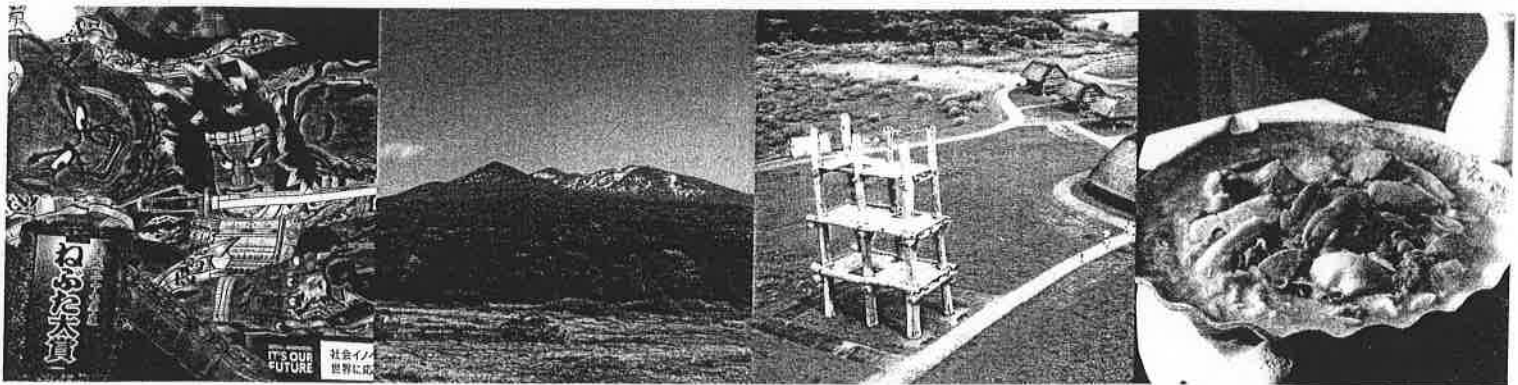

## ダウンロード方法



App Store または Google Play で

青森市観光ナビ

検索



QRコードを読み取ってダウンロードページへ

iPhone 用  
QRコード



Android 用  
QRコード





# 青森市観光ナビ

## 使い方ガイド

### お役立ち情報が満載!!

行きたい場所、季節に応じた情報もスムーズにゲット  
アプリならではのスタンプラリーも楽しく利用し  
もっともっと青森観光を満喫しちゃおう!



### イベント情報 Events

旬のイベント情報をお届けします。  
カレンダーからも手軽にチェックできます。



### 施設情報 Facilities

施設情報を簡単に検索できます。  
行きたい場所への道順もご案内します!



### 観光手形 Special Coupons

料金割引、記念品贈呈などの特典が受けられる  
クーポンの表示や、様々な観光施設を巡ってプ  
レゼントに応募できるスタンプラリーと、おで  
で楽しい機能です。

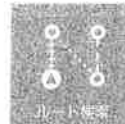

### ルート検索 Route Search

目的地まで  
ルートをご案内します!



### 青函連携 To Hakodate

双子都市の函館市との表示切替機能です。  
観光情報が瞬時に切り替わります。  
※函館市のアプリをダウンロードする必要があります。

### ハザードマップ

周辺の避難所などを一目で確認できます。  
オフラインでも利用できます。



### MENU・特集コンテンツ

特集コンテンツには、青森の特産グルメ情報  
やおすすめの観光モデルコース・体験メニュー  
など、旅をもっと楽しくさせる情報を案内し  
ています。  
アプリをダウンロードしたら、右上の  
MENU三ボタンをタップしてみてください。



平成30年(2018年)

3.1

No.310

# 広報 あおもり



## 主な内容

- 04 3・4月の駅前庁舎窓口ご利用案内
- 06 市からの重要NEWS
  - ・引っ越しごみの出し方
- 08 春の建築物防災週間
- 11 健康ナビ
  - ・女性の健康週間
- 13 3月は自殺対策強化月間
- 15 情報ひろば
  - ・棟方志功賞版画展入賞作品
  - ・アイルランド文化理解講座
- 19 寿大学・女性大学・青年教室新入生募集
- 20 フォトコーナー

### 【特集】

“いざ”というときのために確認しておこう！

## 身近な避難所

## 避難場所



写真：浪岡城落城439年記念やぶこぎ大会（2月11日／浪岡城跡）





広報あomorいは職場に配慮した  
植物インキを使用しています

■青森市役所 ☎017-734-1111・☎0172-62-1111 (浪岡) / FAX 017-734-6865  
本庁舎 〒030-8555 中央一丁目22-5  
駅前庁舎 〒030-0801 新町一丁目3-7  
柳川庁舎 〒038-8505 柳川二丁目1-1  
浪岡庁舎 〒038-1392 浪岡大字浪岡字稻村101-1



1/4 市役所駅前庁舎全面共用開始



1/5 青森市中央卸売市場 初せり



1/7 青森市成人式・浪岡会場



1/20 3/4 AOMORI トリエナーレ2017



2/2 2/4 あomorい雪灯りまつり

《広告》

**通所リハビリテーション 見学・相談随時受付中!** 施設見学 送迎あり

専門スタッフのリハビリテーション(理学療法士・作業療法士他)

- 身体機能 維持・向上リハビリ
- 日常生活動作 維持・向上リハビリ
- 認知症 短期集中リハビリ

医療法人芙蓉会 FUYOUKAI 介護老人保健施設 ニューライフ芙蓉

●ご相談・お申込み【受付時間/8:30~17:00(平日)】〒030-0121 青森市妙見3丁目11-14  
☎017-728-1166 (介護相談室直通) <http://www.fuyoukai.or.jp>

次号3月15日号の配布日は、  
3月12日(月)~14日(水)です。

人口と世帯数 平成30年2月1日現在 ※住民基本台帳調べ/( )内は前月との増減  
男性133,956人(-138) 女性153,329人(-151) 合計287,285人(-289) 世帯数136,859世帯(-116)

フォトコーナー



2/10 2/12 青森冬まつり



2/10 国際樹氷サミット青森八甲田

国際樹氷サミット青森八甲田  
The Juhyo International Summit



2/10 ザ・もつけ祭&冬花火



2/9 2/12 全国高等学校カーリング選手権大会 男子青森県選抜優勝

《広告》

おいしさと安心を  
ご自宅にお届け

子どもたちへの贈りもの

- 無添加
- 国産
- 減農薬
- 遺伝子組み換え不使用

生活クラブ生協 青森 検索

サステイナブルなひと、  
生活クラブ

017-762-6755 (月~金 9:00-17:00)



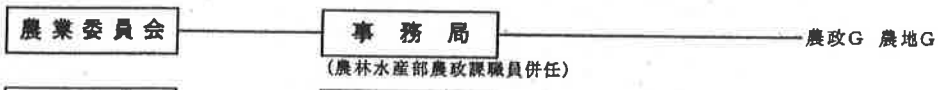
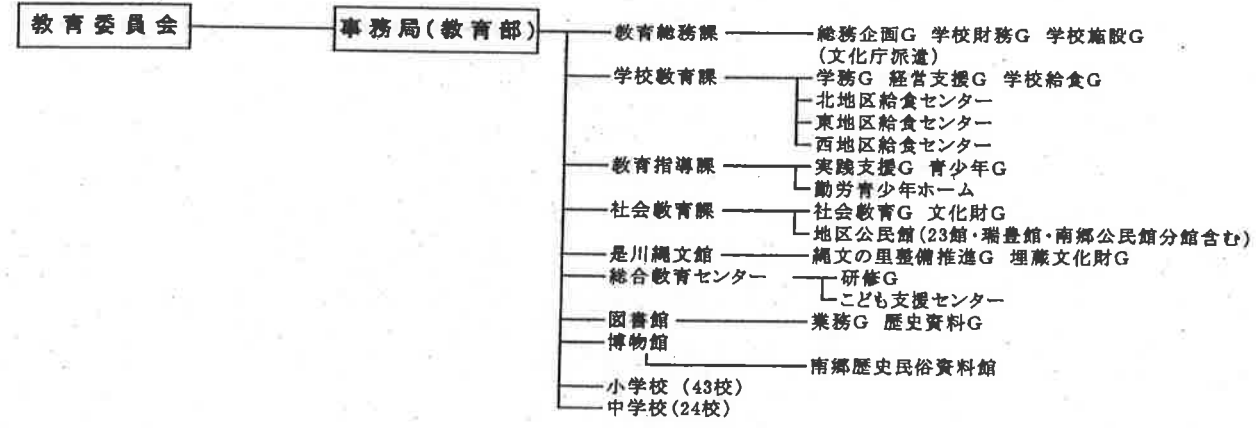
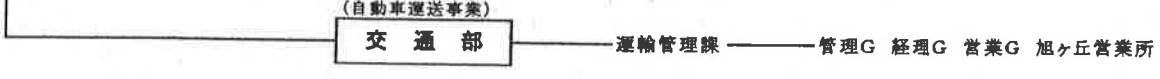
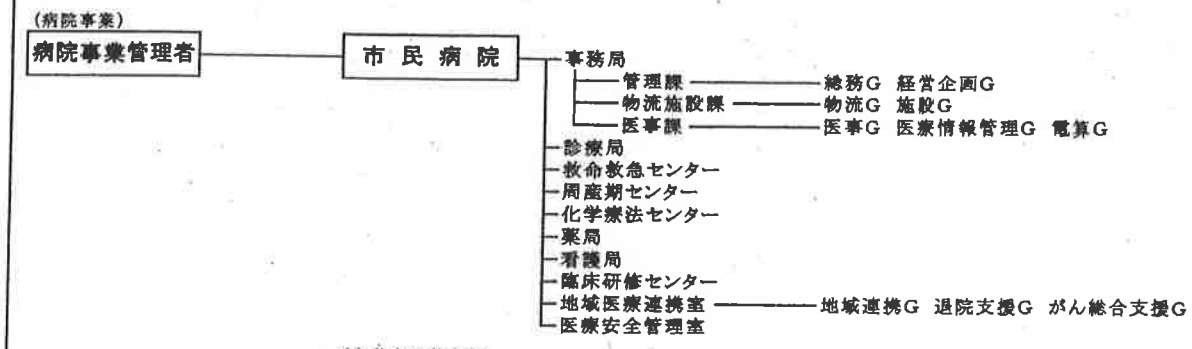
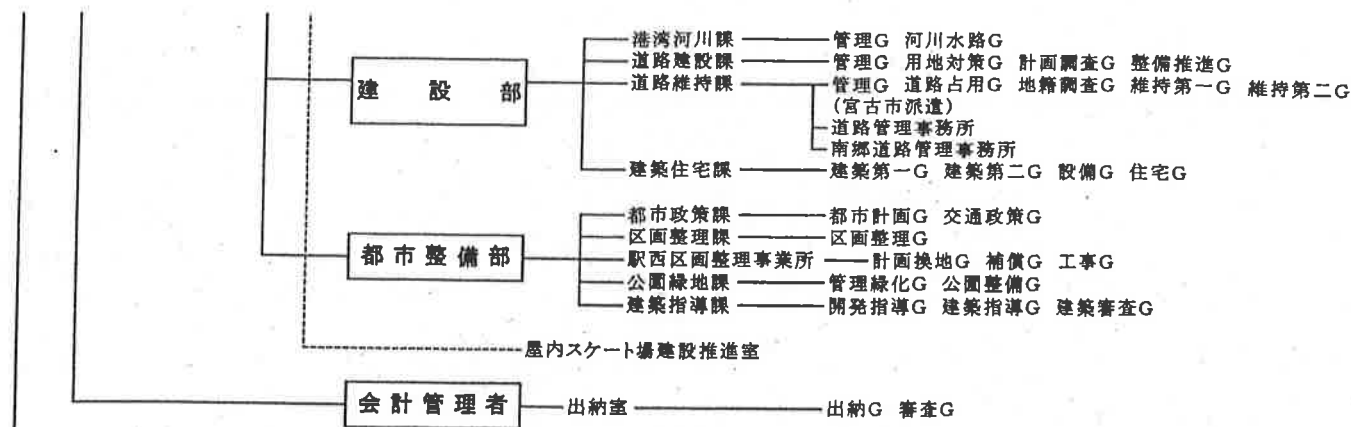

**固定資産評価審査委員会**

平成29年度

# 八戸市議会の概要

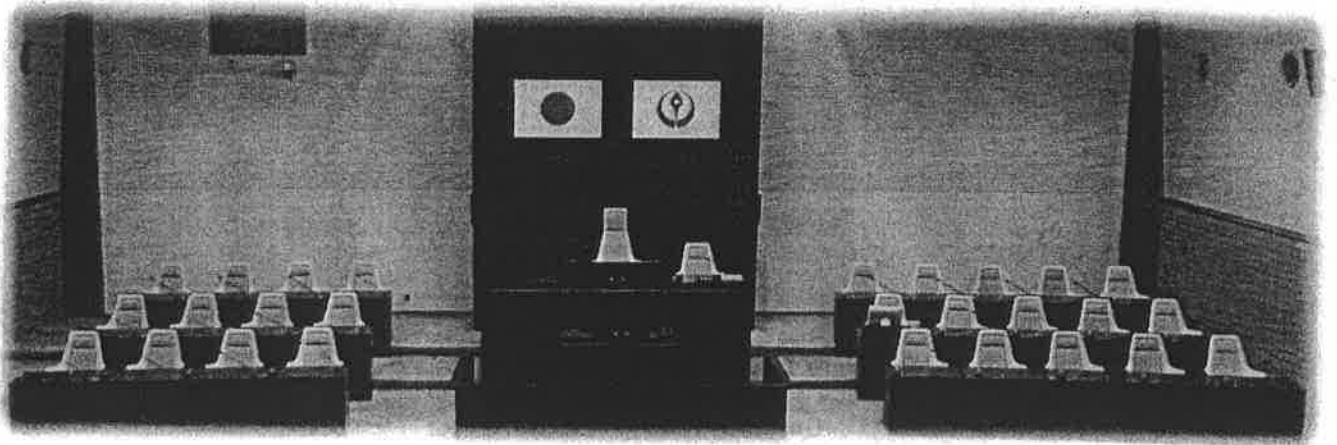

八戸市議会事務局



# I 市の概況

## 1 沿革



## ひと・産業・文化が輝く 北の創造都市

八戸市は、太平洋に臨む青森県の南東部に位置し、夏は偏東風（ヤマセ）の影響を受け冷涼で、冬は晴天が多く乾燥しています。また、北東北にありながら降雪量が少なく、日照時間が長いことも特徴となっています。

地形は、なだらかな台地に囲まれた平野が太平洋に向かって広がり、その平野を三分する形で馬淵川、新井田川の2本の川が流れています。

臨海部には大規模な工業港、漁港、商業港が整備され、その背後には、昭和39年の新産業都市指定を契機に形成された工業地帯が展開しています。このため、優れた漁港施設や背後施設を有する全国屈指の水産都市であり、北東北随一の工業都市となっています。

平成17年3月31日には、海から拓け、海と共に発展してきた当市と、豊かな自然を有し、果樹やその加工品を特産とする南郷村との合併により、海と山の魅力を併せ持つ、新生・八戸市が誕生し、さらに平成21年には、市制施行80周年という節目の年を迎えました。

また、平成23年2月には、新たな交流と創造の拠点として八戸ポータルミュージアム（はっち）が開館したほか、平成27年4月には、八戸港ポートアイランド内に建設された八戸LNGターミナルが操業を開始するなど、都市活力の新たな構築が着実に図られています。

そして平成29年1月1日、全国で48番目となる中核市に移行し、地方分権の受け皿となり得る自治能力の高い都市として、さらなる飛躍を遂げる新たなステージへの扉を開いたところです。

観光面では、ウミネコの繁殖地として有名な蕪島や、天然の芝生が敷き詰められた種差海岸、「日本の渚・百選」に選ばれた白砂青松の大須賀海岸など、美しい自然環境に恵まれており、平成25年5月には、蕪島を起点とする種差海岸が三陸復興国立公園として指定されました。また、合掌土偶や赤糸威鎧（あかいとおどしよろい）、白糸威褌取鎧（しろいとおどしつまどりよろい）などの国宝や、日本一の山車まつりといわれ、平成28年12月に新たにユネスコ無形文化遺産に登録された「八戸三社大祭」、豊年祈願の祭りである「八戸えんぶり」、そして「南郷サマージャズフェスティバル」など、魅力ある観光資源が豊富にあります。

当市は、これらの優れた資源に今後も磨きをかけていくとともに、将来都市像である「ひと・産業・文化が輝く北の創造都市」の実現を目指し、第6次八戸市総合計画に定める「人づくり戦略」「生業づくり戦略」「安心づくり戦略」「魅力づくり戦略」「自治体経営戦略」の5つのまちづくり戦略に重点的かつ分野横断的に取り組んでいます。

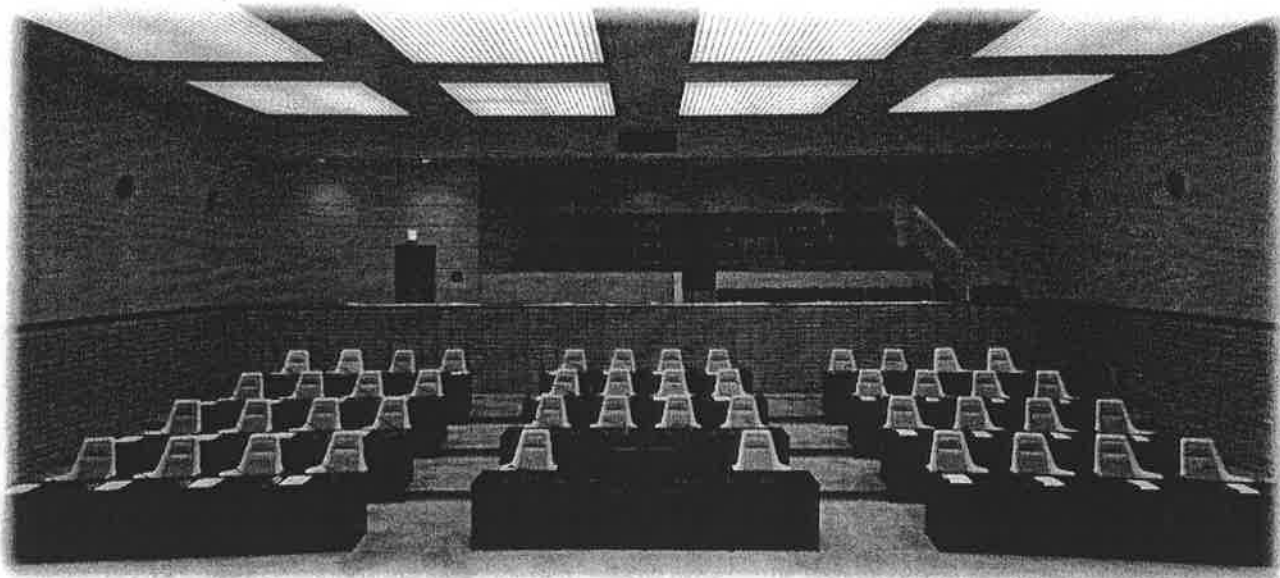

八戸市マスコットキャラクター「いかずきんズ」

## 八戸市議会の概要

発行年月	平成29年6月（改訂：平成29年10月）
編集・発行	八戸市議会事務局
〒031-8686	青森県八戸市内丸一丁目1番1号
	電話 0178-43-2145（直通）
	FAX 0178-47-0744
	E-Mail <a href="mailto:gikaisho@city.hachinohe.aomori.jp">gikaisho@city.hachinohe.aomori.jp</a>





# 防災教育副読本「防災ノート」について



八戸市教育委員会  
教育指導課 石田

## 作成に至った背景

八戸市は海と山に囲まれた自然豊かな土地

しかし

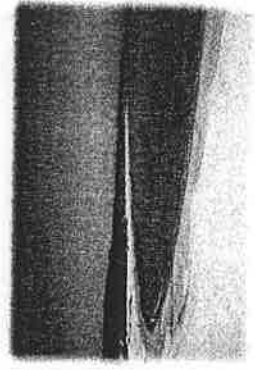
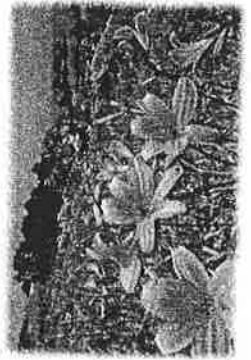
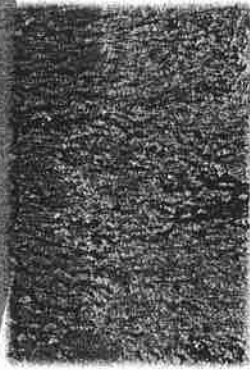

## 作成に至った背景

これまでにも十勝沖地震、三陸はるか沖地震、東日本大震災が発生するなど、大変地震の多い地域でもあり、近い将来、大きな地震が再度日本で起きるのではないかとという心配もある。

・近年の異常気象により地震以外の自然災害の発生も予想されている。

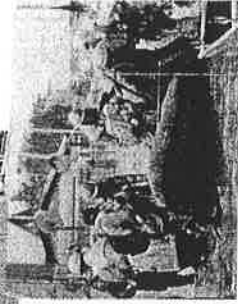
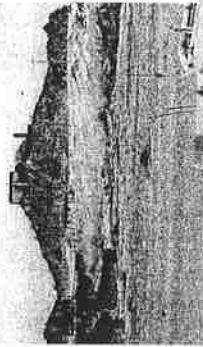

## 作成に至った背景

いつくるかわからない自然災害から子どもたちの命を守るためには、子どもたち自身が防災意識を高め、防災対策に取り組むことが必要。

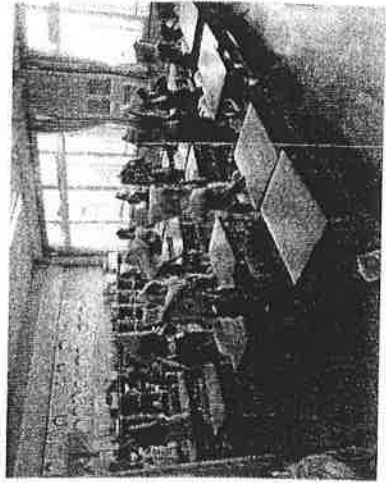

そして、子どもたちだけではなく、家族を含めた大人たちの防災意識を高めていくことも必要。



東日本大震災以来、学校現場では、避難訓練の在り方を見直し、様々な形で防災学習を推進してきた。

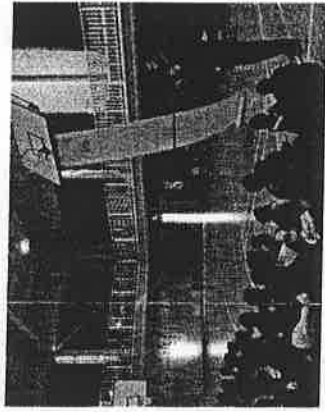

### 作成に至った背景

しかし

- ・八戸で起こり得る自然災害に対する十分な知識をすべての教員がもっていない。
- ・子どもたちの発達の段階に応じた防災教育のテキストや資料が少ない。

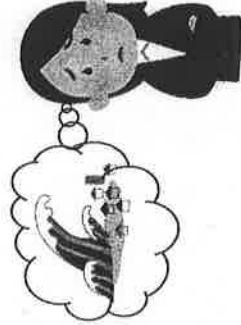

防災に関する正しい知識とそれを活用する能力を身に付けさせることは容易ではないことが考えられた。

そこで

### 防災ノートの作成

東日本大震災の教訓を生かし、児童生徒が自然災害から「自分の命は自分で守る」ことができるようするため、防災教育副読本「防災ノート」を作成する。

その効果的な活用を通して実践的・継続的な防災教育の充実に努める。



### 防災ノートの作成と配付

作成委員

〔監修〕八戸工業大学  
防災技術社会システム研究センター長(八戸工業大学学長) 藤田 成隆

〔作成アドバイザー〕 八戸工業大学 教授 月館 敏栄  
※平成26年度

防災ノートに関する研修会で講演  
青森県防災士会 館合 裕之  
※平成27年度

防災ノートに関する研修会で講演

〔作成委員〕

小学校下学年 4名 小学校上学年 4名

中学校 4名

※平成27年度からは各部2名

防災危機管理課(八戸消防署) 職員 1名

※平成28年度

〔 監 修 〕 八戸工業大学 学長 長谷川 明

〔作成アドバイザー〕 八戸工業大学 教授 金子 賢治



## 『中学生徒』

⇒ 地域の防災活動や災害時の助け合いができる。

3年

### 5. 避難所での生活をイメージしてみよう

- 先の東日本大震災では、発生から4時間足らずで小中野中学校に約1,800人、江崎中学校に約800人、北後中学校に約500人が避難してきました。

八戸市全体では約9,300人ほどの避難者がいたそうです。八戸市の記録によると、地震発生時の主な物資の備量は、食料約1,000食、毛布約1,300枚だったそうです。もちろん、その後に急速に物資は集積され配布されましたが、例えば、毛布が要求に対して何とかが供給されたのは24時間後だったそうです。



大人の人が備えらわねのに、仮に1.5畳（約2.4㎡）必要だとします。普通教室の面積は60.84㎡です。この数値を用いるとすると、私たちの教室に大人は何人暮らせることができるでしょうか。ただし、この教室の面積は教室内の給食台や棚、ロッカーも含めた面積です。

## 『中学生徒』

⇒ 地域の防災活動や災害時の助け合いができる。

- 避難所では、どんなことで困ったり、トラブルになったりするのだろう。
- 避難所の生活では、どのようなことを心がけておく必要があるのだろう。
- どのような役割が担えるだろう。
- 地域の一人員として、日頃からどのような活動ができるだろう。



#### 自助（個人の取組）

住宅の耐震化、家具の転倒防止、  
物類の備蓄、近所をつなぐの確保

#### 共助（地域の取組）

自主防災組織の形成・運営  
防災訓練の実施

#### 公助（行政による取組）

災害救助活動、防災対策の支援

## ◎ 自分の周りの地区の特性を踏まえた実践的な防災教育のため、書き込み式とする。

### 2 夏休み中に、大館駅が記すなら

**大雪**

大雪のときには、屋外にもついたらあがりかたで、冬の寒さで、体が凍りついてしまいます。また、こたつや火鉢などは、火災の原因になります。また、雪が積もると、足が滑りやすくなります。雪が積もると、足が滑りやすくなります。

大雪のときには、屋外にもついたらあがりかたで、冬の寒さで、体が凍りついてしまいます。また、こたつや火鉢などは、火災の原因になります。また、雪が積もると、足が滑りやすくなります。雪が積もると、足が滑りやすくなります。

大雪のときには、屋外にもついたらあがりかたで、冬の寒さで、体が凍りついてしまいます。また、こたつや火鉢などは、火災の原因になります。また、雪が積もると、足が滑りやすくなります。雪が積もると、足が滑りやすくなります。

## ◎ 自分の周りの地区の特性を踏まえた実践的な防災教育のため、書き込み式とする。

### 3 外出中に、大地震が起これたら...

非常口を閉ざす

非常口を閉ざす

非常口を閉ざす

出かけた先では、上の表示を確認し、確認しておきましょう

外出中に、大地震が起これたら...

外出中に、大地震が起これたら...

非常口を閉ざす

非常口を閉ざす

非常口を閉ざす

非常口を閉ざす

非常口を閉ざす

非常口を閉ざす

### 1 2 3

### 2 地震がおさまって移動するとき

地震がおさまった後は、安全な場所へ移動してください。また、エレベーターは使用しないでください。

非常口を閉ざす

非常口を閉ざす

非常口を閉ざす

非常口を閉ざす

非常口を閉ざす

非常口を閉ざす



# ◎八戸市の過去の事例(写真・新聞記事・歴史等)を取り上げ、八戸市の自然災害の特性を理解させる。

## 9 東日本大震災を振り返ってみたい

東日本大震災(2011年3月11日)は、東日本を襲った未曾有の大規模な自然災害であり、世界に先例のない被害をもたらしました。この災害は、八戸市にも大きな影響を与えました。このページでは、八戸市の過去の事例(写真・新聞記事・歴史等)を取り上げ、八戸市の自然災害の特性を理解させる。



「東日本大震災」の歴史をより深く知るために、過去の事例(写真・新聞記事・歴史等)を取り上げ、八戸市の自然災害の特性を理解させる。

東日本大震災(2011年3月11日)は、東日本を襲った未曾有の大規模な自然災害であり、世界に先例のない被害をもたらしました。この災害は、八戸市にも大きな影響を与えました。このページでは、八戸市の過去の事例(写真・新聞記事・歴史等)を取り上げ、八戸市の自然災害の特性を理解させる。

## 10 八戸市の自然災害の歴史を知ろう

1. 東日本大震災(2011年3月11日)
2. 平成11年(1999年)の台風
3. 昭和30年(1955年)の豪雨

東日本大震災(2011年3月11日)は、東日本を襲った未曾有の大規模な自然災害であり、世界に先例のない被害をもたらしました。この災害は、八戸市にも大きな影響を与えました。このページでは、八戸市の過去の事例(写真・新聞記事・歴史等)を取り上げ、八戸市の自然災害の特性を理解させる。



# (3) 学校における防災教育との密接な関係を保ちながら、家庭での実践的な教育が図られるノート

◎児童生徒が取り組むとき、保護者も一緒に考える内容を取り入れ、家族の防災意識の向上と家庭の防災対策の充実が図られるようにする。

## 5 家族のひとしおが分かることを見よう

一人ひとりが分かることを見よう

一人ひとりの防災意識を高めるために、家族のひとしおが分かることを見よう。

家族のひとしおが分かることを見よう

家族のひとしおが分かることを見よう

氏名	住所
1	
2	
3	

## 6 家で危険を感じたときは、避難しよう

家で危険を感じたときは、避難しよう

家で危険を感じたときは、避難しよう

家で危険を感じたときは、避難しよう

氏名	住所
1	
2	
3	

# 改訂版・三訂版に加えた内容

## 改訂版

- 【小学生下学年版】
  - ・隠れるところがない場所での身の守り方
  - ・避難所での過ごし方
- 【小学校上学年版】
  - ・火事が起きた際の避難行動
  - ・応急手当とAEDについて
- 【中学校版】
  - ・救命処置の流れ(心肺蘇生法とAEDの使用)

## 三訂版に加えた内容

- 【小学生下学年版】
  - ・台風による危険と身の守り方
  - ・大雨による危険
- 【小学校上学年版】
  - ・台風、大雨による危険と身の守り方
  - ・土砂災害による危険
- 【中学校版】
  - ・津波発生時の身の守り方
  - ・台風発生時の身の守り方と土砂災害の前兆
  - ・火災発生時の身の守り方

# 小学生下学年版に追加した内容



ひなん前ですべてとどまるとは

ひなん前には、たくさんの人が集まってくるので、ひなん前で待つことは危険です。



# 中学生版に追加した内容

## (至学年) 中学生にも救える命がある

右図は心臓が停止してから時間と救命率を表したものです。この図の中にある急急車のイラストは何を意味しているでしょう。

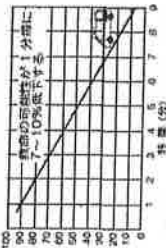

現在の日本では、全国平均約8分かかり、もしも心臓が停止してから何もしないまま3~4分経過すると、血が凝固して心臓が壊れたり脳が壊れたりする恐れがあります。10分経過すると救命は困難です。

もしも大切な家族が、友達が、自分の目の前で倒れ、命の危険にさらされるとき、あなたならどうしますか？

### 倒れている人を見たら ~心肺蘇生とAEDの使用手順~

① 反応を確認する  
肩をたたきながら耳もとで大声で呼びかける。

② 大声で助けを呼ぶ  
119番通報とAED依頼。



# 中学生版に追加した内容

③ AED (自動体外式除細動器) が到着したら

7-① 赤い蓋を開ける  
赤い蓋を開けると自動的に電気が入るものもある。

7-② 電極パッドを貼る  
電極パッドを胸に貼る。胸をはたき、電極パッドに貼られた胸のとおりになる。

7-③ 心電図の解析  
胸所には電極がはさみ込まないようにする。

電極ショックの色またはAEDが判断する



③ たちちに心肺蘇生を再開し、以後はAEDの指示に従う  
AEDを使用する場合は、AEDによる心電図の解析や電極ショックなど、作らなくても構いません。心肺蘇生の再開は、救命率を上げることが大切です。



# 中学生版に追加した内容

## 津波を知り、津波から身を守る

津波は、地震や台風などの自然現象によって発生し、大きな被害をもたらす。津波の発生を知らせる津波警報や津波注意報が発表されたら、速に避難し、命を守る。



## 津波が来たら、どう行動するか？

① 早くより、( )場所へ避難しよう。

津波が来たら、速に避難し、命を守る。津波の発生を知らせる津波警報や津波注意報が発表されたら、速に避難し、命を守る。

② ( )を避難先に避難しよう。

津波が来たら、速に避難し、命を守る。津波の発生を知らせる津波警報や津波注意報が発表されたら、速に避難し、命を守る。

津波が来たら、速に避難し、命を守る。津波の発生を知らせる津波警報や津波注意報が発表されたら、速に避難し、命を守る。

津波警報や津波注意報が発表されたら、速に避難し、命を守る。津波の発生を知らせる津波警報や津波注意報が発表されたら、速に避難し、命を守る。

津波が来たら、速に避難し、命を守る。津波の発生を知らせる津波警報や津波注意報が発表されたら、速に避難し、命を守る。

津波が来たら、速に避難し、命を守る。津波の発生を知らせる津波警報や津波注意報が発表されたら、速に避難し、命を守る。



津波警報	津波注意報
津波の発生を知らせる。速に避難し、命を守る。	津波の発生を知らせる。速に避難し、命を守る。

# 作成にあたり苦慮した点

- ・自然を怖いものと思わせてはいけない
- ・「脅しの防災教育」→「意識を高める防災教育」
- ・発達段階に合わせたもの
- ・問題意識を高める絵や写真
- ・主体的に考えさせるための八戸市の情報
- ・何を教え、何を考えさせるか
- ・他の学年との関連は
- ・家庭との連携を図ることができる内容とは
- ・大切なことを忘れないためのキーワードはないか
- ・地震以外の災害の情報をもとの程度取り入れるか





# 防災ノートの基本方針

(2) 発達の段階に応じるとともに、地域の実情に合わせた防災教育が図られるノート

## 【中学校】

- ・学区内で注意する場所  
(八戸市のハザードマップを知ろう)
- ・地震から身を守ろう(津波から身を守る)
- ・地震以外の災害のとき  
(台風・土砂災害・大雨・雷・大雪・火災)
- ・注意報と警報、避難の呼びかけ
- ・家族で確認(避難場所、非常持ち出し品、災害用伝言ダイヤル)
- ・避難所での生活と地域の中でできること
- ・中学生にも救える命(心肺蘇生とAED)
- ・東日本大震災と自然災害の歴史

## 「小学校1・2・3年生版」

⇒ ・よく行く場所で、安全な行動をとることができる。

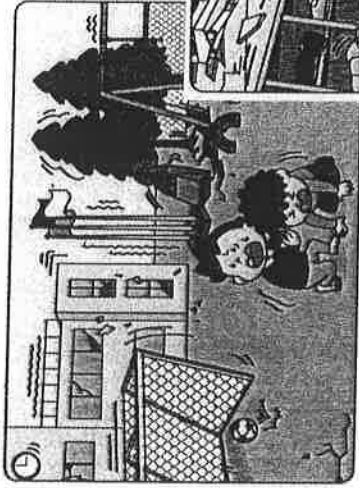

校庭にいたら...



玄関にいたら...

# 防災ノートの基本方針

○ 発達の段階に応じた系統的内容

「小学校1・2・3年生版」  
⇒ ・よく行く場所で、安全な行動をとることができる。

- 1
- 2
- 3

## 2 教室がいて大地震がおいたら

1 体育館にいたら...

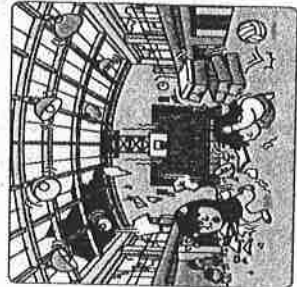

④ ちてくるもの

⑤ こいてくるもの

⑥ おれてくるもの

こんなとき、避難する時、  
地震で揺れているとき、  
けいかつが止まることが

## 「小学校1・2・3年生版」

⇒ ・よく行く場所で、安全な行動をとることができる。



手すりや柱の端、外で大地震が起きたら、  
落ちてくるもの、動いてくるもの、倒れてくるものは





## 防災教育を指導する姿勢

- 防災教育を常識的なものにしていく必要性  
東日本大震災から6年、震災を風化させたいいけない。  
教訓を語り継ぐための防災ノート  
→震災から得た教訓と得た知識を日常的な行動に反映させ、それを常識とし教え続ける。
  - 「防災教育」＝「命の教育」
    - ・自分の命を大切にする
    - ・家族でお互いの命を思いやる
    - ・仲間や地域の方々の方々の心や命を考える
- ☆大人が真剣に伝えることで、子どもは「大人は自分たちの命を大切に思ってくれている」と感じる。

## 効果的な活用を目指して行われた 防災ノートに関する研修会



## 小学校の実践

児童の変容（事前事後アンケート）

(1)「あなたは、大雨や台風のとくに、自分の命を守る方法を知っていますか。」

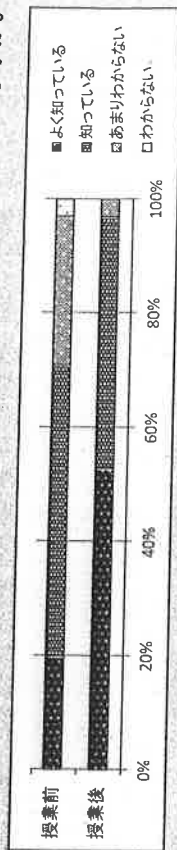

(2)「あなたは、大雨や台風が近づいているとき、一人で登校して、自分の身を守ることができますか。」

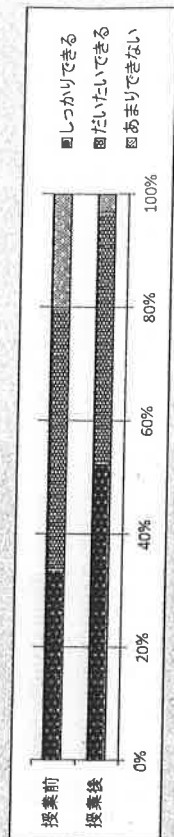

## 小学校の実践

児童の変容（事前事後アンケート）

(3)「あなたは、大雨や台風のとくにどうするか、家の人と約束していることがありますか。」

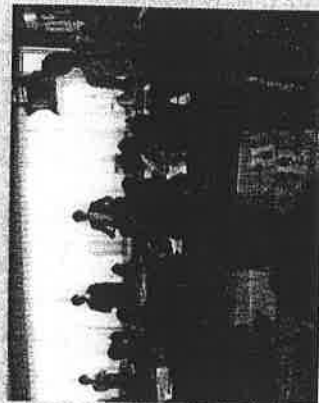
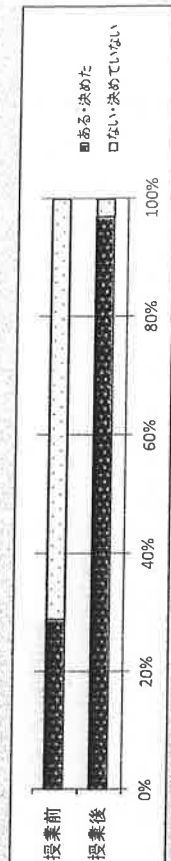

防災シート

自分の授業用の防災シートや身の守り方について、児童が話し合っている様子です。授業中、児童は防災シートを参考に、自分の身の守り方について話し合っています。授業後、児童は防災シートを参考に、自分の身の守り方について話し合っています。

防災に関して興味関心はありますか？

授業前

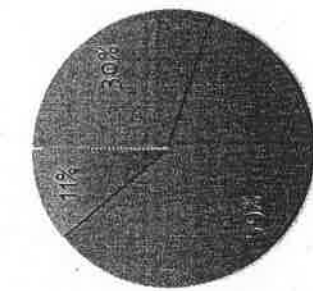

授業後

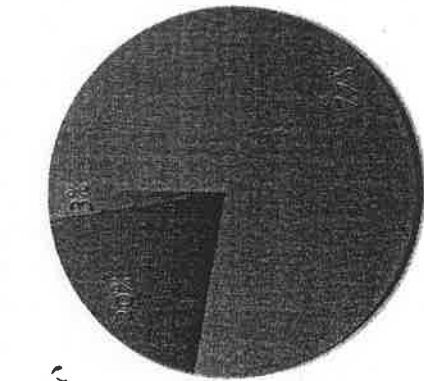

家庭で防災について話し合ったことはありますか？

授業前

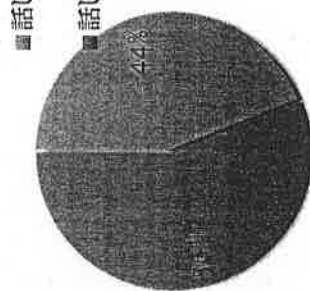

授業後

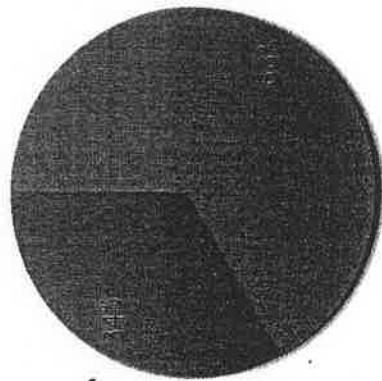

授業実践を通して

- ・家族と確認しなければならぬことを考えさせる授業展開によって、家庭と連携した防災教育を進めることができる。
- ・自分たちの住んでいる学区を題材にして考えさせることによって、家庭での話し合いの必要感を持たせることができ、家庭での防災意識の向上と防災についての理解を深めることにつながる。
- ・「お・う・た」（落ちてくるもの、動いてくるもの、倒れてくるもの）に着目させることは、地震以外の災害でもキーワードとして活用できる。
- ・避難する前に、「おうた」を見ろという意識が高められた。教師がいなくても安全面を考えて避難できる子どもが増えた。
- ・中学校の実践では、人命救助を行う際の問題点を自分たちで考え、解決することで、意欲的に授業に取り組ませることができた。中学生にも救える命があることを考えることができ、共助の意識が高められた。

課題

- ・一次避難、二次避難によって動きが変わるため、どのような場面設定なのかを区別して考えさせる必要がある。
- ・就寝中、入浴中、火の使用など、自宅特有の課題をクローズアップしていくことも必要である。
- ・火事については、「お・う・た」でまとめられないため、別に扱う必要がある。
- ・家庭によって防災意識の差があるため、今後も児童生徒を通して家庭に働きかけていく必要がある。
- ・予測できない地震と予測できる大雨や台風など、災害の違いを明確にしたまとめを行う必要性がある。

## 今後の方向性

- (1) 各学校の実情に合わせた防災教育を教育課程に組み込み、実践的・継続的な防災教育を図るために、防災ノートを効果的に活用していくことが望まれる。
- (2) 発達段階に応じた指導方法の工夫、子どもたちの主体的な話し合いや考える活動、地域や家庭と連携した効果的な活動など、防災教育の充実に向けていかねばならない。
- (3) 災害時に、子どもが自分で判断し、行動できる態度や能力を育成できるように、防災ノートの内容や活用の方について情報交換し、より効果的な活用法を探っていく必要がある。

49

## 防災ノートを活用することにより

たとえ大きな自然災害が起きても、子どもたちが自分で判断し、進んで行動することにより、100%の子どもの命を救うことができると考えている。

そして、「釜石の奇跡」以上の「八戸の奇跡」と後に語り継がれる避難が実現されるような防災教育が進められるものと考えてい

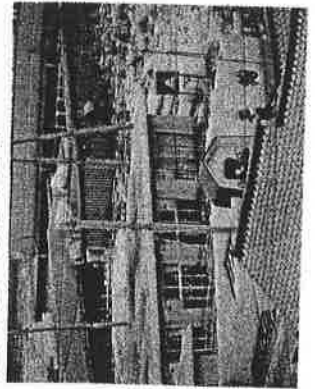

50

## 八戸ポータルミュージアム「はっち」のあらまし

## 【施設概要】

①名称	八戸ポータルミュージアム（愛称「はっち」）				
②所在地	八戸市大字三日町 11 番地 1				
③面積	a. 建物敷地	3,387 m <sup>2</sup>	（番町スクエア含む）		
	b. 延床面積	1 階	1,444 m <sup>2</sup>		
		2 階	1,352 m <sup>2</sup>		
		3 階	1,222 m <sup>2</sup>		
		4 階	1,543 m <sup>2</sup>		
5 階		902 m <sup>2</sup>			
④建物の構造	鉄筋コンクリート造（免震構造）				
⑤建物の規模	地上 5 階	高さ 23.4m			
⑥用途	集会場				
⑦管理者	八戸市				

## 【工事概要】

①工期	建築本体・強電設備・給排水衛生設備・空調設備	平成 21 年 3 月 20 日～平成 22 年 11 月 30 日
	弱電設備	平成 21 年 3 月 18 日～平成 22 年 11 月 30 日
	展示	平成 21 年 3 月 20 日～平成 22 年 12 月 28 日
②起工	平成 21 年 4 月 16 日	
③竣工	平成 22 年 11 月 30 日	
④開館	平成 23 年 2 月 11 日	
⑤設計・監理	針生承一建築研究所・アトリエノルド・アトリエタアク設計共同体	

## 【総事概要】

①用地費	785,245 千円（購入費・補償費）	
②調査設計費	272,326 千円（調査費・設計費・監理費）	
③工事費	3,079,335 千円	
	建築本体工事	1,876,088 千円 （寺下建設株式会社・大館建設工業株式会社・株式会社高橋工務店・小幡建設工業株式会社共同企業体）
	強電設備工事	360,535 千円 （興陽電設株式会社・株式会社京谷電気・株式会社河原木電業共同企業体）
	弱電設備工事	104,883 千円（和井田電業株式会社・株式会社創電工業共同企業体）
	空調設備工事	344,645 千円（坂本建設工業株式会社・株式会社葵工業共同企業体）
	給排水衛生設備工事	149,059 千円（株式会社テクノワーク・株式会社三久工業共同企業体）
	展示工事	203,490 千円（株式会社丹青社）
	搬出入車駐車場工事等	40,635 千円

## 【経緯】

八戸市の中心市街地は、八戸城を中心に形成された城下町であり、歴史と文化の息づく街として、古くから活況を呈する街並みが発達してきた。

しかし、全国的に、中心市街地の空洞化や商業機能の低下が懸念される中において、当市においてもそれは例外ではなく、中心市街地を八戸の「顔」にふさわしい、人々が集い、賑わいのあふれる空間に再生するために、(仮称)八戸市中心市街地地域観光交流施設として整備を始めたものである。

- H17年 5月 山車会館及び地域観光交流施設整備の提案
- H18年 1月 「中心市街地の中核施設として、市民交流、観光 PR 各種イベント開催に対応できる複合的な施設として検討を進める」と表明
  - 1月 (仮称) 地域観光交流施設整備検討庁内連絡会議を設置(10回開催)
  - 5月 (仮称) 八戸市中心市街地地域観光交流施設基本構想(素案)を公表
  - 7月 (仮称) 地域観光交流施設整備検討アドバイザー会議を設置(5回開催)
  - 9月 基本構想策定
- H19年 3月 プロポーザル審査委員会により基本設計業務委託者を決定(基本計画を含む)
  - 6月 基本計画策定
  - 11月 基本設計完了
- H20年 6月 実施設計完了
  - 7月 八戸市中心市街地活性化基本計画策定(認定)
  - 8月 社会情勢の変化により、鋼材等の急激な高騰の影響を受け、主構造が鉄骨であったため、入札が困難な状況となり、構造の見直しを含めた修正設計を行うことを表明
  - 10月 修正設計委託を発注
  - 11月 第1回(仮称)八戸市中心市街地地域観光交流施設活用検討委員会を開催(10回開催)
  - 12月 修正設計完了
- H21年 2月 建築本棟工事 入札
  - 3月 強電設備工事・空調設備工事・給排水衛生設備工事・展示工事・弱電設備工事 入札
  - 8月 公募により愛称を「はっち」に決定
  - 11月 施設活用基本計画書策定
- H22年 3月 正式名を八戸ポータルミュージアムとし、八戸ポータルミュージアム条例を制定
  - 12月 工事完成
- H23年 2月 八戸ポータルミュージアム「はっち」開館(2月11日)
  - 3月 東日本大震災(3月11日)
- H24年 2月 来館者 888,888人達成(「はっち」1周年 2月11日)
  - 3月 " 100万人達成
  - 10月 アートプロジェクト「八戸レビュー」と、その記録写真集が2012年のグッドデザイン賞を受賞
- H25年 3月 第2期八戸市中心市街地活性化基本計画策定(認定)
  - 5月 来館者 200万人達成
  - 6月 第33回東北建築賞「作品賞」受賞
  - 10月 八戸ポータルミュージアム「はっち」の市民参画による地域づくりへの取り組み(仕組み)に対し、2013年のグッドデザイン賞を受賞
- H26年 5月 来館者 300万人達成
- H26年12月 デーリー東北賞受賞
- H27年 6月 来館者 400万人達成



H28年 6月 来館者 500万人達成

H29年 7月 来館者 600万人達成

### 【はっちの目的】

新たな交流と創造の拠点として、賑わいの創出や、観光と地域文化の振興を図ることで、中心市街地と八戸市全体の活性化を目指します。

### 【建物のコンセプト】

「はっち」は八角形の中庭を中心に、八戸の中心街の特徴である路地、横丁のような回廊や、広場のような空間があり、八戸の魅力を再発見しながら、各所で観覧や活動、ショッピングや飲食、休憩を楽しめる立体的なまちとして造られています。

### 【展示のコンセプト】

八戸の見どころや魅力をわかりやすく紹介し、ここから各フィールドに誘うポータル(玄関口)としての展示です。また、その展示作品等は市民作家や市民学芸員により制作されており、八戸の資源とともに、八戸の誇りとして伝えます。

### 【事業のコンセプト】

「地域の資源を大事に想いながら新しい魅力を作り出すところ」  
八戸には人、物、食、文化などの財産がたくさんあります。それらを地域の誇りとしてあらためて見つめ直し、時には、新しいものを取り入れながら、育み、新たな魅力を作りだし活性化することで、市民の地域へのさらなる誇りにつなげます。

### 【はっちの事業】

1. 会所場づくり (誰でも気軽に立寄れる空間づくり)
2. 貸し館事業 (シアター・和室・ギャラリー等の貸し館)
3. 自主事業
  - ①中心市街地の賑わい創出事業
  - ②文化芸術の振興
  - ③ものづくりの振興
  - ④観光振興

### 参 考

- 
- 佐藤尚之 (元電通 クリエイティブディレクター)  
「地方自治体がむやみにつくるありがちな箱物と思い込んでいたが全然違う。そのレベルの高さにびっくりした。基本はミュージアムなのだが、それが「展示」ではなく「インスタレーション」(芸術品)になっていて、八戸市民が八戸を再認識でき、八戸市民じゃない人が八戸を知ることにもできるように作られている。」
  - 平田オリザ (元内閣官房参与 劇作家) 文化審議会文化政策部会 冒頭挨拶  
「今後の文化政策において、文化だけを考えるのではなく、文化と観光、あるいはまちづくりとの融合が必要であるが、それを既に進めているまちがある。八戸の「はっち」という施設であり、先駆的取組みに期待したい。」



発行 八戸市「ハ戸ポータルミュージアム はっち」

企画編集

ハ戸ポータルミュージアム はっち

デザイン

ハ戸ポータルミュージアム はっち

フォトグラフィ

中村佳代子

定価 100円(税込)  
発行 平成27年3月

**hacchi**

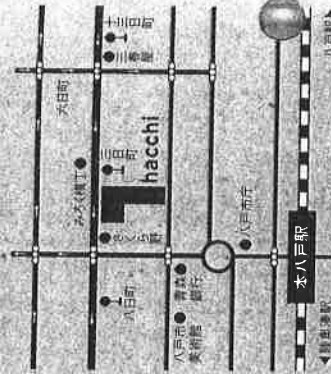

【交通のご案内】

- バス 八戸駅前口から八戸市中心部方面行き【約25分】
- 八戸中心部タクシーミナル(八戸町)下車すぐ
- バス 八戸駅から八戸中央本八戸駅下車【徒歩約10分】
- 航空機 三沢航空から八戸市内タクシー【約55分】
- フェリー 八戸港フェリーターミナルから車【約15分】
- 車 八戸駅から【約20分】
- 八戸自動車道から【約15分】
- ※一般乗客の駐車場はございません。
- ※近頃の無料駐車場をご利用ください。

ハ戸ポータルミュージアム はっち

T031-0032 青森県八戸市三日町111-1 TEL 0178-22-8228 FAX 0178-22-8808 <http://hacchi.jp>  
開館時間 9:00~21:00 ※12月30日、1月2日、3日は10:00~18:00  
休館日 毎月初之六曜日(毎日の場合その翌日)、12月31日及び1月1日、まこと日は、12月29日~1月1日

はっちの設計仕様

地上5階建て、ガラスを多く用いた外観は透明感を持ち、空からの光が降り注ぐ八角形の中庭を中心に、回遊できる設計となっています。まるで街なかを歩くように、路地のような回廊や広場のような空間があり、各所で観覧や活動、休憩を楽しめるなど、建物自体が街との連続性を持った路地・横丁として機能します。また、機能を固定化する部分を最小限として、様々な使われ方や活動を受け入れる可能性を持たせています。自然光を取り込んだ館内や、外壁の植栽による緑化は、心地よい空間づくりや、環境への負荷軽減にも貢献します。より多くの市民に愛され、観光客にホスピタリティを提供する施設として、随所に様々な演出を凝らしています。

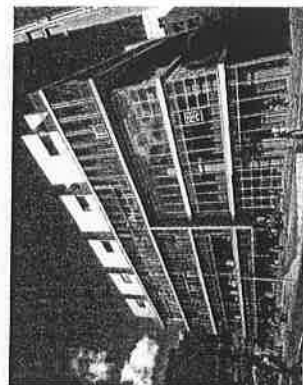

名称：ハ戸ポータルミュージアム

愛称：はっち (hacchi)

所在地：八戸市三日町地内

敷地面積：3,387 平方メートル

建築面積：1,664 平方メートル

延床面積：6,463 平方メートル

主体構造：鉄筋コンクリート造(免震構造)

階数：地上5階

最高高さ：24メートル



ra:kra × 八戸

大人のための北東北エリアマガジン・クラ特別編集  
Hachinohe Travel Guide Book  
Take Free

# 八戸満喫旅

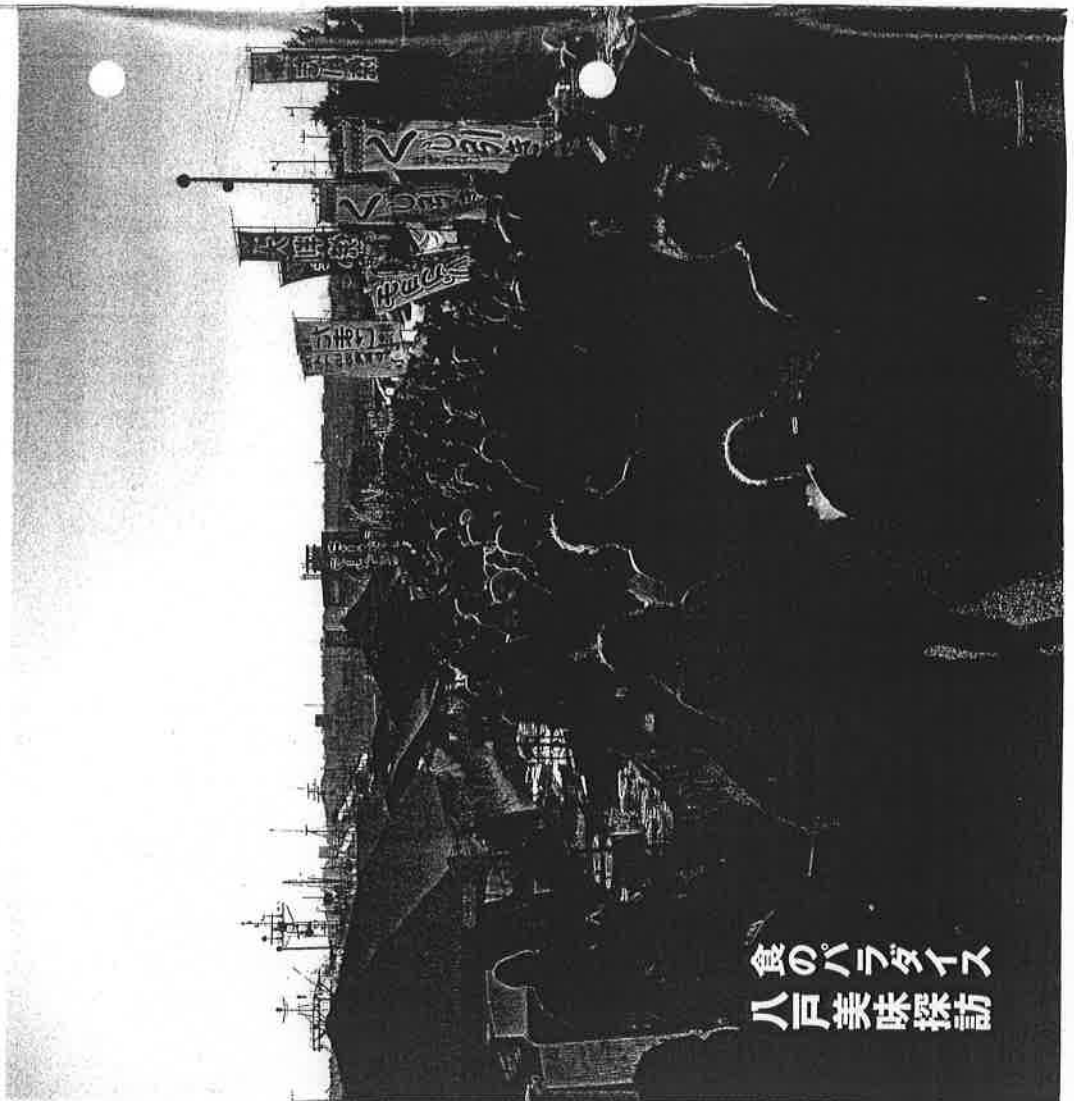

食のパラダイス  
八戸美味探訪

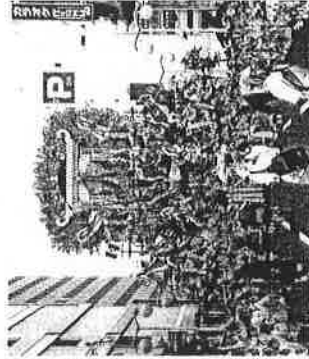

ra:kra × 八戸 八戸満喫旅

2017年 4月 1日初版

2017年11月10日第2版発行 発行／八戸市 問い合わせ／八戸市まちづくり文化スポーツ観光部観光課  
〒031-8686 青森県八戸市内丸一丁目1番1号 TEL.0178-46-4040 FAX.0178-46-5600

八戸観光Navi <https://hachinohe-kanko.com/>

八戸観光 総編

# 八戸市へのアクセス



高速バス

東京	八戸
仙台	八戸
盛岡	八戸

約9時間30分  
約9時間30分  
約9時間30分

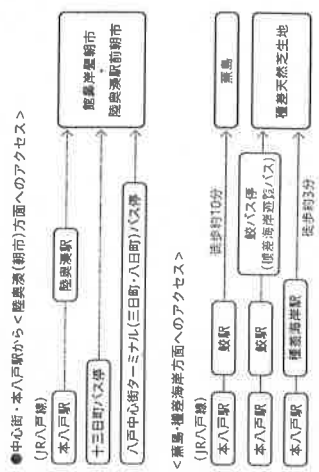

※詳しくは各交通機関にお問合せください。

# 八戸市 全域マップ

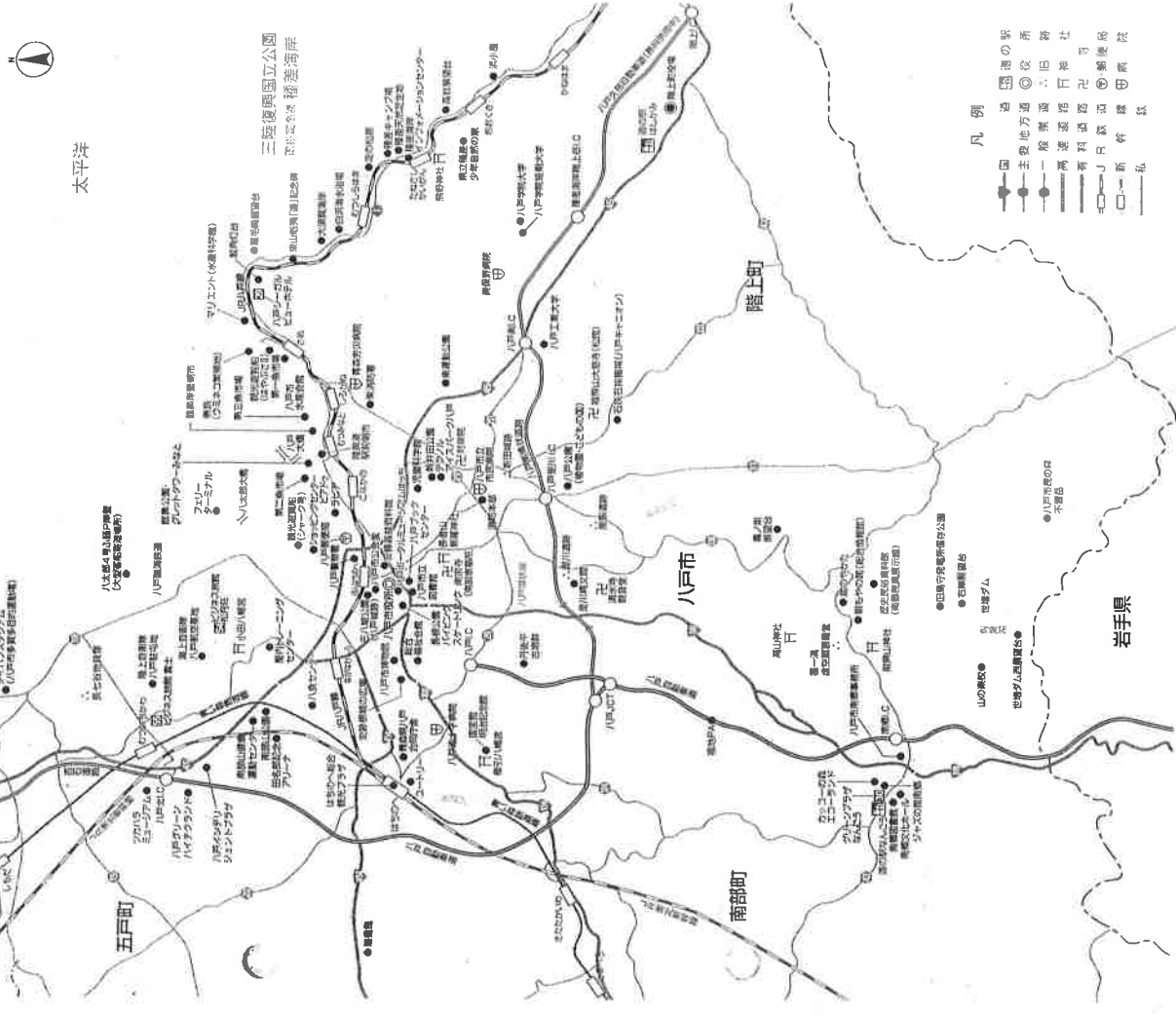

- 凡例
- 国道路
  - 主要地方道
  - 一般県道
  - 高規格道路
  - JR
  - 新幹線
  - 私鉄
  - 道の駅
  - 役所
  - 消防署
  - 郵便局
  - 神社
  - 公民館
  - 児童館
  - 図書館
  - 病院

鉄道

東京	八戸	約2時間45分
大宮	八戸	約2時間20分
仙台	八戸	約1時間10分
盛岡	八戸	約30分
新青森	八戸	約25分
新函館北斗	八戸	約1時間30分

飛行機 (JA-LCC)

東京(羽田)	三沢空港	約1時間20分
大阪(伊丹)	三沢空港	約1時間30分
札幌(丘珠)	三沢空港	約1時間00分
[ 三沢空港 ]	八戸	(連絡バス) 約50分

フエリー (シルバーフェリー)

約7時間30分~8時間30分 (4便/日)

高速道路

東北自動車道	八戸北IC	八戸北IC	八戸IC
大撈弘前IC	青森IC	八戸北IC	八戸IC
八戸自動車道	八戸IC	八戸IC	八戸IC
安代IC	八戸IC	八戸IC	八戸IC
八戸春川IC	八戸IC	八戸IC	八戸IC

八戸市内のJRとバスが1日乗り放題!

八戸えんじゅい

観光施設・飲食店などで優待サービスも受けられます。お蔭に楽しく八戸を満喫しましょう。

- 券売機/大人(中学生以上)700円、子ども(小学生)350円
- カード販売所/JR東日本の主なみどりの窓口・びゅうプラザで利用1ヶ月前から購入可能 ●ガイドマップ受け取り場所/市内のみどりの窓口(八戸駅、本八戸駅、陸奥浜駅、鮫駅) ●問合せ/八戸カード乗客協議会(八戸市観光案内)TEL0178-46-4040



は  
ち  
み

<http://hacchi.jp>



vol.30

このまちがもっと、このまちらしく輝くためのソウゾウ開化…  
「はっち」が贈る、おいしい情報。

---

八戸えんぶり  
えんぶりつまご職人

---

はっちの1年  
はっち2017年度の自主事業

---

ものづくりスタジオ・まちぐみ・こどもはっち・マチニワ  
新店舗ご紹介・まちぐみラボ移転のおしらせ・はちのへおもちゃ病院・マチニワ建設工事進行中

100  
789  
100

# hacchi event program イベント情報

## \* 八戸市市制施行 88 周年記念市民提案事業 ロボフェスタはちのへ

2月3日(土)~11日(日)

八戸のロボット紹介コーナー

2月3日(土)~11日(日) (11日は17:00まで)

第1回~第4回八戸市民ロボコンのアーカイブをはじめ、八戸のロボット教育を映像やパネルで紹介。 (期間中はロボット工作体験もあり)

第5回八戸市民ロボコン「ぐれっとロボコン88」

2月11日(日) 13:00~16:30

今回のテーマは八戸の「8」。手回し発電機で操作するロボットを制作し、得点を競います。

## ■平成 29 年度市民健康づくり講座

2月15日(木)

13:30~15:00 「今日から始める歯の健康づくり」

3月8日(木)

13:30~15:00 「耳の健康の話」

いずれも無料、申込み不要

問合せ: 八戸市保健所 健康づくり推進課 0178-43-9184

## ■第2回あおもりの農山村フォトコンテスト 入賞作品展示会

2月22日(木)~2月28日(水) 9:00~21:00

(22日は12:00~、28日は15:00まで)

問合せ: 青森県農林水産部農村整備課 017-734-9545

## ■プロジェクト大山ツアー公演 「大山曼陀羅-オオヤマダラ-」 八戸公演

2月24日(土)18:30~ 25日(日)14:00~

国内外で活躍する、現在もっとも注目を浴びるアラサー女子のダンスカンパニー公演です。

料金: 2,000円、公演時25歳以下は1,500円、未就学児観覧不可

問合せ: プロジェクト大山 project.ohyama@gmail.com

## ■第6回はちのへ演劇祭

3月16日(金)~18日(日)

16日 18:30 17日 11:00/14:30/18:00 18日 11:00/14:30

一般: 前売り1,200円 当日1,500円

大学生以下: 前売り700円 当日1,000円

(同時開催)

ジャパン・アヴァンギャルド・アンソングラ演劇傑作ポスター展

3月2日(金)~18日(日)

\*演劇上演中はご覧いただけません。

## ■NHK 八戸文化センター受講生と ゆふつづ会会員によるかな書展

3月23日(金)~25日(日)

10:00~17:00 (25日は16:00まで)

問合せ: 小笠原 0176-51-2043

## ■WILD WIND BIG BAND Concert2018 Part1

4月15日(日) 17:00~

料金: 一般1,500円 学生1,000円

問合せ: バンドマスター 窪田 090-4312-1919

## ■はちえきキャンパス in 八日町 講座発表会

4月22日(日)

10:00~18:00 (会場ごとに開催時間が異なります。) 観覧無料

問合せ: はちえきキャンパス in 八日町 0178-46-3025

## \* ストリート投げ銭ライブ in はっち

2月7日(水)・21日(水)・3月14日(水)

19:00~20:00

市内外のアーティストがはっちひろばでパフォーマンスを披露します。

(出演) 2/7 ニコニコ(二胡とギター)

・2/21 Trio Bearissimo(クラシック、ソプラノとピアノ)

・3/14 MIKU&TAKA(アコースティック)

## \* 和日カフェ~日本文化に親しむ日~

3月18日(日)・4月15日(日)

毎月第3日曜日は日本文化に親しむイベントを開催。3月はお茶席と抹茶アート体験、国宝を中心とした美術品のレプリカ展を開催します。

はっち館内のものづくりスタジオに  
入店  
したい方を募集しています。詳しい募集  
要項や申込方法は、はっちウェブサイト  
をご覧ください。  
(申込締切)  
ものづくりスタジオ>2月28日(水)

はっちで開催されるイベントの一部です。詳しくはホームページのイベントスケジュール  
をご覧ください。\*が付いているイベントは、はっちの自主事業です。

# information 市内施設情報

## 八戸市博物館

### ■企画展「えんぶり展」「ひな人形展」

1/27(土)~3/11(日)

烏帽子や衣装等の資料を展示します。2月18日、19日には、12:30より学芸員による「えんぶり展」ギャラリートークを行います。会期中は「ひな人形展」も同時開催し、享保雛や個性豊かな郷土雛を展示します。

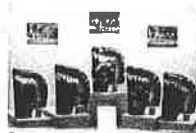

「えんぶり展」展示風景

◎ 9:00~17:00 (入館は16:30まで)

☎ 月曜日(第一月曜日、祝日の場合は閉館)

祝日の翌日(土・日曜日の場合は閉館)

年末年始(12月27日~1月4日)

☎ 0178-44-8111

http://www.hachinohe.ed.jp/haku/

## 八戸市埋蔵文化財センター 是川縄文館

### ■縄文土偶作り

3/10(土)

美術工芸品のような約3,000年前の出土品がたくさんみつかった是川遺跡。重要文化財になっている遮光器土偶を作って、八戸にくらした縄文人のものづくりを学びます。



遮光器土偶 (是川遺跡出土 縄文晩期)

◎ 9:00~17:00 (受付は16:30まで)

☎ 月曜日(第一月曜日、祝日・振替休日の場合は閉館)

祝日・振替休日の翌日(土・日曜日、祝日の場合は閉館)

年末年始(12/27~1/4)

☎ 0178-38-9511

http://www.korekawa-jomon.jp/

## 八戸ブックセンター

### ■八戸ブックセンター開設1周年記念ギャラリー展 「紙から本ができるまで展」

12/13(水)~3/11(日)

八戸出身作家・木村友祐さんの最新刊「幸福な水夫」が得意あがるまでの過程を体感できるギャラリー展。三菱製紙八戸工場で作られた「紙」がどのような道を進んで私たちの手元に「本」として届くのかにも着目してお楽しみください。



「幸福な水夫」 木村友祐・著 未来社

◎ 10:00~20:00

☎ 火曜日(祝日の場合その翌平日)、年末年始(12/29~1/1)

☎ 0178-20-8368

http://8book.jp/

# hacchi news はっちニュース

## ■おかげさまで「はちみつ」30号!

はっちは平成30年2月11日で7周年を迎えます。はっち開館前の平成22年から発行されてきた「はちみつ」も、この号でなんと30号目!市内だけでなく、全国に八戸の情報をお届けしてきました。

はっちが今後10年・20年と皆様に愛される施設であるために、「はちみつ」ではこれからははっちや八戸中心街の楽しい情報をギュギュッと詰め込んでお届けしていきます!



はっち  
情報  
発信中!!

https://www.facebook.com/hacchi8

https://twitter.com/hacchi\_staff

その他各社新聞、コミュニティラジオ局 BeFM でも情報発信中です。

# street event まちなか情報

## ■更上閣にぎわい広場まもなくオープン

八戸えんぶり期間中にはお庭えんぶりの会場となる更上閣。明治30年ごろに建設され、国の有形登録文化財にも指定されています。この更上閣およびその周辺は、長根公園と中心街を結ぶエリアにあり、「歴史と風格を感じられる眺望空間」をコンセプトに整備が進められてきました。

平成30年2月半ばには、イベント用のデッキや休憩室兼トイレも完成し、市民が憩い、四季折々の景観を楽しむことができる広場としてオープンします。中心街の回遊拠点として更上閣周辺エリアが生まれ変わります。



更上閣にぎわい広場イメージ図

更上閣

☎ 八戸市大字本徒士町5-4

◎ 8:30~21:00

八戸ポータルミュージアム「はっち」は、地域の資源を大事に想いながら新しい魅力を創り出すところ。まちづくり、文化芸術、観光、ものづくり、子育てを軸とした活動をサポートする多様な設備を備えています。





# 5F

# 4F

- 開館時間  
9:00~21:00 ※子どもはつち 9:30~16:30  
(12月30日、1月2日、3日は10:00~18:00)
- 休館日  
毎月第2火曜日(祝日の場合その翌日)・12月31日及び1月1日  
※子どもはつちは、12月29日~1月1日休館します。
- 交通

- (バス) 八戸駅東口から八戸市中心街方面行き 約25分  
「八戸中心街ターミナル(八日町)」下車すぐ
- (鉄道) 八戸駅からJR八戸線「本八戸駅」下車徒歩 約10分
- (航空機) 三沢空港から八戸市内シャトルバス 約55分
- (フェリー) 八戸港フェリーターミナルから車 約15分
- (車) 八戸駅から車で約15分

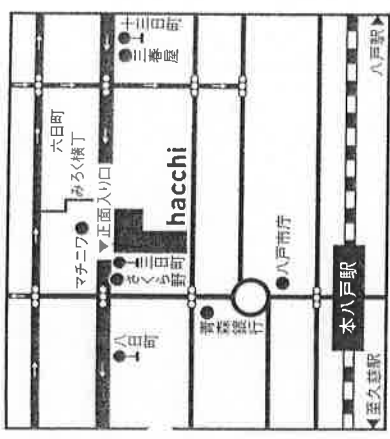

- 館内での飲食・喫煙について
  - ・館外からの持ち込みによる飲食はご遠慮ください。館内で購入した商品の飲食は、各階リビングをご利用ください。
  - ・館内は禁煙です。番付スクエアの喫煙コーナーをご利用ください。
- バリアフリーについて
  - ・各階に専用のトイレを男女各1室配置しており、その室内には階段がない者用便器(1~5階)・オストメイト(2階)・子ども用椅子(1~4階)・子ども用ベグ(3、4階)・学習及用ボード(2、3、5階)・子ども用便器(4階)を設備しております。
- 駐車場について
  - ・一点茶館専用の駐車場はございません。周辺の高層ビル等をご利用ください。
  - ・貸出施設の利用手続きや、貸出施設利用日の荷物搬出入の際などは、番付スクエア内駐車場をご利用できます。
  - ・身体に障がいのある方が使用する車両のうち、運転子使用の方は、運転子専用駐車スペースをご利用ください。

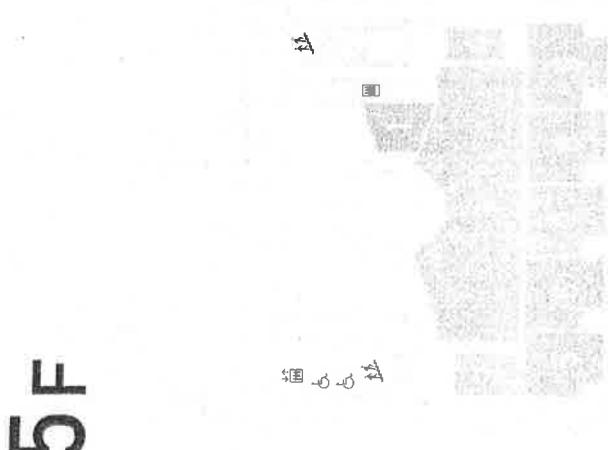
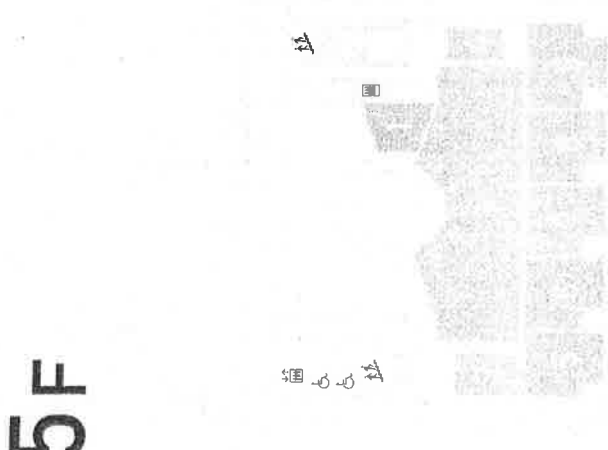

## 1 作業スタジオ

9時~21時  
Workshop  
木工作業など、館内での創作活動をサポートする機材があるスペースです。

## 2 ワークステーション

9時~21時  
Printing Room Workstation  
コピー機や大型印刷機など、施設内での事務作業をサポートする機材があるスペースです。

## 3 共同スタジオA-C

9時~21時  
RENTAL  
Office StudioA/C  
椅子・テーブルを揃えた、仕切りのない会議及び作業スペース。木口板の作業やワークショップ等の活動に便利です。A、B、Cと3フロア別として利用することもできます。

## 4 共同キッチン

9時~21時  
RENTAL  
Office Kitchen  
専用調理器具・清潔な冷蔵庫・食器揃いを備えたスペース。共同スタジオとあわせて利用を勧めます。

## 5-9 レジデンスA-E

9時~21時  
RENTAL  
Amenity Residence A-E  
アーティストが長期滞在して、創作活動を行える5つのスペースです。1階としては、各テーブル、椅子が備わります。小会議、ワークショップに適しています。

※レジデンスフロアには、5階の階梯利用を制限させていただく場合がございます。

## ものづくりスタジオ

※5階へは階段のエレベーターをご利用ください。  
「ものづくりスタジオ」は地元産材を活かしたフードや、クリエイティブな力を活かしたものづくりを通して芸術を自覚する人たちのための工房兼ショップです。4階には八戸地区の伝統工芸工芸から新産業創出のまで、さまざまなクラフト店が集まります。

## 1 食のスタジオ

9時~21時  
RENTAL  
Kitchen Studio  
調理の様子をカメラとモニターで備えた調理室。調理台が2名あり、料理機などにも利用できます。  
調理台 2名用調理機、冷蔵庫、コーヒードリッパー/食器洗浄機、乾燥機付電子レンジ/印刷機/印刷機、電子レンジ/コンベア/クッキング/フードプロセッサー/食器洗い機/椅子/テーブル

## 2 どもはつち

9時30分~16時30分  
Children's Space "todomo hacchi"  
子育て相談ができ、子どもと大人がゆったり過ごせる、食卓風景のほのほくもりにあふれた交流空間です。

## 3 授乳室

9時~21時  
Nursing Room  
子どもはつちの入口からお入りください。授乳のみのご利用は無条件です。子どもはつちの定休日およびお閉館期間のご利用は、4階事務室までお申し立てください。

# 八戸ポータルミュージアムについて hacchi

## 八戸市の概要

- ① 八戸市は、人口約23万3,000人、青森県南東部に位置する県内第二の都市。
- ② 東北新幹線や東北縦貫自動車道八戸線、八戸港(重要港湾)、三沢空港、本州と北海道を結ぶフェリー等、北東北における陸・海・空の交通結節点となっている。
- ③ 県内最多の商圏人口約63.4万人を擁し、岩手県北も含めた広域商業を担う。

- ① 人口: 23万3,070人(H29 3月末現在 住居基本台帳)  
【青森県第2の都市】
- ② 商圏人口: 約63.4万人(H23)  
【青森県南～岩手県北】
- ③ 商品販売額: 6,505億円(H24)  
【青森県第2位】
- ④ 製造品出荷額等: 4,907億円(H25)  
【北東北最大の工業都市】
- ⑤ 八戸港水揚げ状況  
水揚げ数量: 12万トン(H26 全国4位)  
水揚げ金額: 230億円(H26 全国6位)  
【全国有数の水産都市】
- ⑥ 八戸港コンテナ取扱量: 48,136TEU(H26)  
→過去最高を更新!  
【東北有数の港湾物流都市】



## 八戸は陸・海・空の交通結節点

東北新幹線	東京まで最速2時間50分
東北縦貫自動車道	東京まで約650km
三沢(八戸)空港	東京まで1時間20分
青森空港	名古屋まで1時間15分
フェリー	苫小牧に就航(4便/日)



新型高速新幹線E5系「はやぶさ」



八戸～苫小牧節を運行する  
シルバークリスタル

## 八戸は雪が少なく日照時間が長い

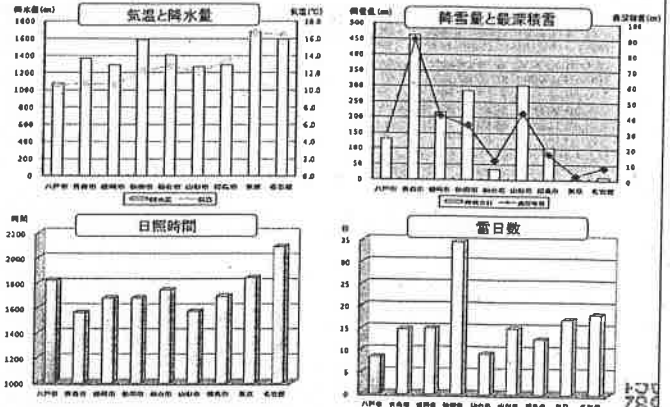

## はっち建設の背景

### はっち建設の背景①

## 中心市街地 II まちの顔 (八戸)





## はっち建設の背景②

### 中心市街地の衰退① 歩行者通行量の減少

⑦ 中心市街地の歩行者通行量は、平成に入って大幅に減少し、賑わいを失いつつある。特に日曜日の落ち込みが激しく、20年間で3分の1に！

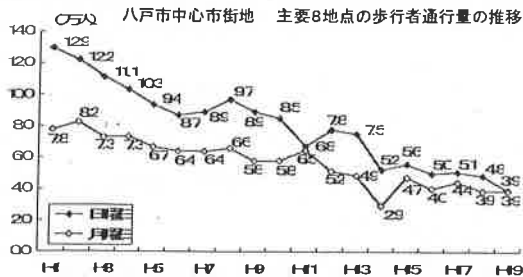

## はっち建設の背景③

### 中心市街地の衰退② 商業機能の低下

⑦ 小売業年間販売額の減少（平成3年比で43%）が続き、商業地としての魅力や求心力が低下。更には1階路面店の空き店舗や空き地が増加している。

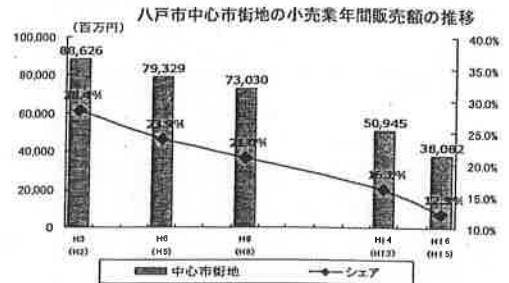

## これでいいの？市民の声①

### 「中心市街地は“まちの顔”！」

⑦ 地域を代表する祭りや文化の中心など「まちの顔」としての機能を有する中心市街地の賑わいを創出することは、市民が郷土に誇りを醸成し、訪れた観光客に喜びや感動を与える。市民アンケートでも「重要」「非常に重要」と答えた人は全体の62%に上る。

市民満足度調査（中心市街地における都市の魅力とにぎわいの創出）

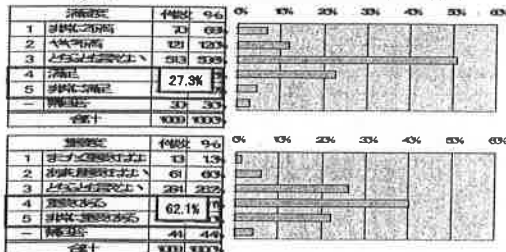

## これでいいの？市民の声②

### 市民も「中心市街地活性化」を求めている

⑦ 2009年の八戸市長選にあたり、地元のデーリー東北新聞社が八戸市民を対象にアンケートを実施

⑦ アンケート結果では、「中心市街地活性化」については、雇用・子育てに次ぐ市長が喫緊に取り組むべき課題とされた。

市長が早急に取り組むべき政策は何か  
(二つまで回答)

政策	%
雇用・経済対策	68.9
子育て環境の充実・少子化問題	27.7
中心街の活性化	27.5
水産業・農業の振興	16.5
行財政改革	11.9
環境問題	8.4
人口減少	7.6
その他	1.4
市町村合併	0.8
特にない・無回答	4.9

平成21年10月20日付 デーリー東北

そこで

## 八戸市中心市街地活性化基本計画

⑦コンパクトでにぎわいあふれるまちづくりを推進するため、内閣総理大臣の認定により平成20年7月9日策定（計画期間 H20年度～H24年度）

⑦当初の計画搭載事業は、（仮称）八戸市中心市街地地域観光交流施設整備事業（はっち建設）や借り上げ市営住宅整備事業等、47の事業を登録



### 「はっち」を産んだ発想の転換①

商店街の魅力とは

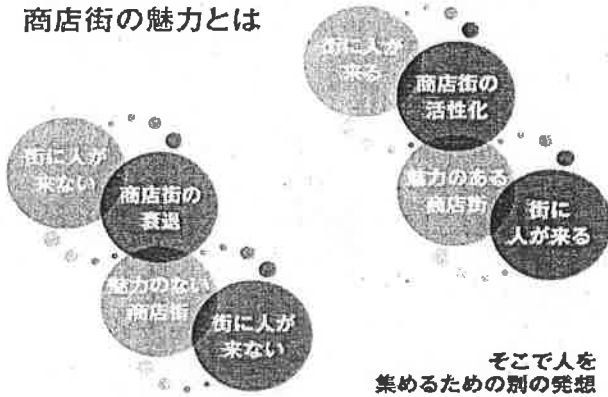

### 「はっち」を産んだ発想の転換②

賑わいの創出

観光の振興

文化の振興

ハチポータルミュージアム  
**はっち**



新たな交流

創造の拠点

### 「はっち」を産んだ発想の転換③

はっち建設の目的

**中心市街地の活性化**

そのことから

**八戸市全体の活性化**

## はっちのご紹介

### 八戸ポータルミュージアム はっち

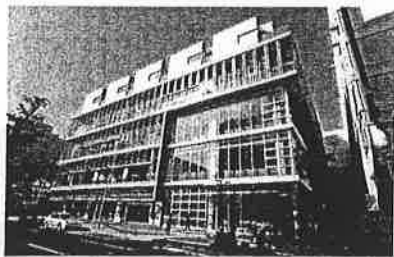

所在地 : 八戸三日町11-1  
敷地面積 : 3,387平方メートル  
建築面積 : 1,664平方メートル  
延床面積 : 6,463平方メートル  
主体構造 : 鉄筋コンクリート造  
(免震構造)  
階数 : 地上5階  
最高高さ : 24メートル

開館時間 : 9:00~21:00

休館日 : 毎月第2火曜日

(祝日の場合その翌日)

12月31日及び1月1日

### 南部地方の「戸(へ)」のつくまち

五戸 六戸

七戸 八戸 九戸

一戸 二戸 三戸

### シンボルマーク

トツ  
78  
12  
hacchi

⑦数字のつくまを圖案化

789  
495

### 愛称は「はっち hacchi」

「はっち」は公募で決定

1. 八戸の「はち」  
⇒ はっち
2. hatch (船、航空機等の出入口)  
⇒ ポータル
3. hatch (孵化する)  
⇒ 生み出す
4. 着地型観光 ⇔ 発地(hacchi)型観光  
⇒ ここから各地に送り出す

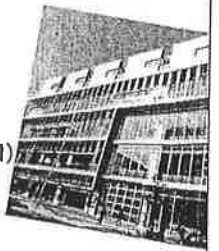

789  
495

### 八(8)に込められた意味

八は末広がり

∞は無限大！

789  
495

### はっちは「8」にこだわる

8へのこだわり

- ・8つのミッション
- ・8角形の中庭
- ・8個の獅子頭
- ・8個の展示屋台 etc...

そして、うそのようなホントの話

1周年記念セレモニーのその日

888, 888人目の入館者が！

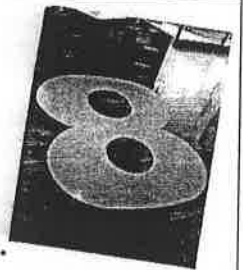

789  
495

### 2011年2月11日オープン！



ちなみに、この日の数字を全部足すと...

$$2+0+1+1+2+1+1=8$$

789  
495

### 「ポータル」ってなに？

## 八戸ポータルミュージアム

(港、入り口、門)

(博物館)

八戸市の玄関口となる博物館

### 3 自主事業

- ① 中心市街地賑わい創出
- ② 文化芸術活動の振興
- ③ ものづくりを通じた新しい価値の創造
- ④ 八戸の魅力発信、観光を通じた地域活性化



### 自主事業の基本コンセプト

**地域の資源** (文化、人、モノ、食、自然…etc)

を大事に想いながら、新しい魅力を創りだすこと

地域の資源を活かすこと

市民とともに創りあげること

まちなかに回遊してもらうこと

#### 3-① 中心市街地賑わい創出

Wish for Peace ～復興支援プロジェクト in はっち～



#### 3-① 中心市街地賑わい創出

はっちのセタ～星に願いを～



#### 3-① 中心市街地賑わい創出

ナイトサロンミーティング

八戸の夜を探検するナイトサロンミーティング。八戸の中心街は昭和風情が残る横丁が多数あり、歴史ある説明にうなる市民も。



カクテルツアーズ

八戸は実は「カクテルのまち」。バーテンダーの全国大会も開かれています。これは中心街の名店をめぐる企画



#### 3-① 中心市街地賑わい創出

はっちのクリスマス

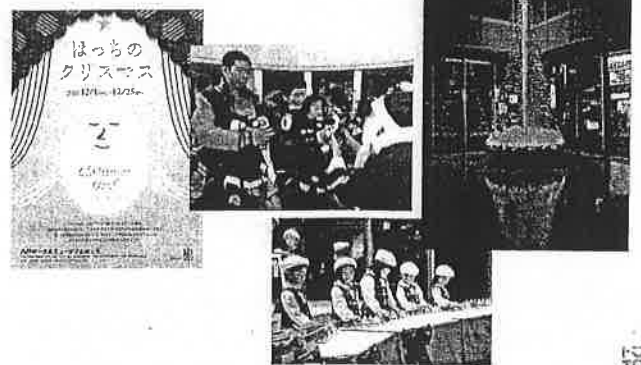

## 何の博物館？

八戸の魅力がいっぱい  
詰まっている博物館  
||  
八戸博物館

## 何の博物館？

「はっち」ってどんなところ

八戸の魅力を知って  
誇りに思う場所

八戸に行ったら必ず  
寄ってみたい場所

誇りに  
思っている  
八戸がある

市民

観光客  
ビジネス客

130  
789  
429

## はっちの事業

## はっちの事業

「はっち」で何をするの

当初は山車会館。でも今は **市民** **観光客** みんなが楽しめる複合施設

会  
所  
場  
づ  
く  
り

貸  
館  
事  
業

自  
主  
事  
業

1. 中心市街地においし  
2. 次世代型読書の場  
3. 市民が活躍する場  
4. 八戸の魅力を  
5. 観光客が楽しめる  
6. 市民が活躍する場

何度も訪れたいくなる複合施設

130  
789  
429

## 1 会 所 場 づ く り



読書の場

ふらりと立ち寄る

情報を手に入れる

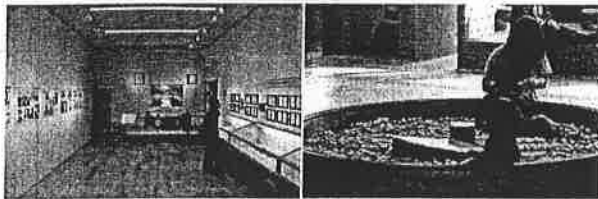

鑑賞する

子育て世代の交流

130  
789  
429

## 2 貸 館 事 業

○ミニシアター

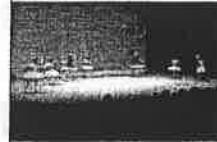

○作品展示室



○発表会場



森のめぐみ展



国際交流フェスタ

130  
789  
429



# 八戸「はっち」が大賞

## 本年度の地域創造大賞

地域における創造的で文化的な表現活動のための環境づくりに特に功績のあった公立文化施設に贈られる2016年度「地域創造大賞」(総務大臣賞)に9日、八戸市の八戸ポータルミュージアムはっちが選ばれた。まちなか文化施設の新たなあり方を提示したことが評価された。

(岩村史生)

同館は中心市街地活性化を担う観光・交流・創造拠点として11年に開館。シアター、ギャラリー、観光物産スペース、食やものづくりのスタジオ、子育て支援の場などを設け、食・文化・人など八戸の魅力を発信する催しを展開。

「人の流れを呼び戻し、まちなか文化施設の新たなあり方を提示した」とされた。

同大賞は、一般財団法人地域創造(東京)が主催。04年度から始まり、15年度までに国際芸術センター青森(08年、青森市)、十和田市現代美術館(13年、十和田市)の県内

### 「まちなか文化拠点」評価

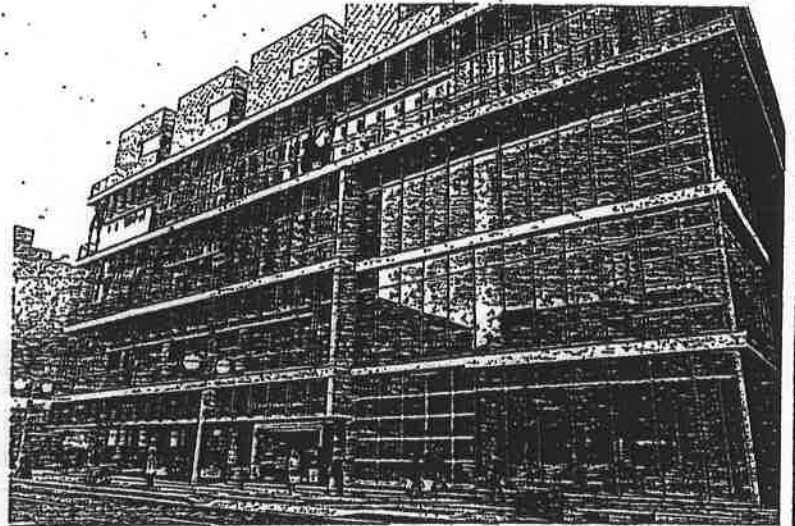

「地域創造大賞」に選ばれた八戸市の八戸ポータルミュージアムはっち=9日。

2施設を含む95施設が受賞。本年度は全国41施設が応募し、はっちを含む8施設が選ばれた。

佐々木結子館長は「地域の資源を大事に想いながら新しい魅力を作り出す一を事業コ

ンセプトに中心市街地と市全体の活性化に取り組んできた。今後も八戸の文化発信や創造拠点としての役割を果たしたい」とコメントした。

表彰式は来年1月20日、東京都で行われる。

## はっちが地域創造大賞に

### 青森県内3件目

八戸市は9日、「八戸ポータルミュージアムはっち」(同市三日町)が、一般財団法人「地域創造」(東京)が選ぶ「2016年度地域創造大賞(総務大臣賞)」を受賞したと発表した。地域資源の魅力を掘り起こした展示や企画、中心市街地に位置し、中心街の活性化に向けて取り組んでいる点などが評価された。青森県内の受賞は、国際芸術センター青森(青森市)、十和田市現代美術館に続いて3件

### 魅力発掘した展示など評価

目。

地域創造大賞は、地域における創造的で文化的な表現活動のための環境づくりに功績のあった公立文化施設を、04年度から毎年表彰している。15年度までに全国の95施設が受賞した。

はっちは11年2月に開館。受賞に当たり、佐々木結子館長は「今後も文化の発信や、創造の拠点としての役割を果たしていきたい」と述べた。

大賞にはこのほか、北海道砂川市の「砂川市地域交流センターゆう」など計8施設が選ばれた。

表彰式は来年1月20日に都内で開かれる。(田中周菜)

# まちぐみ新聞

『まちぐみ』活動開始から1ヶ月半

創刊号

## いま、八戸市中心街がおもしろい!

八戸市中心街に「わくわく」を。中心街と市民がタッグを組み、「まちぐるみ」でまちに新たな風を吹き込む「まちぐみ」プロジェクトが立ち上がって1ヶ月。噂を聞いた市民からの問い合わせも多く、先行の4店舗に続き、さらに4店舗がまちぐみの手によって、ユニークな趣きになる予定。まちは少しずつ動き出している。

「まちぐみ」は、このプロジェクトを企画した山本耕一郎さんを組長に、中学生から70歳代までの市民約60名が組員に登録している。中には、ブログやフェイスブックでこの活動を見て、入りたいと連絡してきた関東や山陰地方の組員も。遠くてなかなか活動には参加できないが、八戸が好きだからぜひ応援したい、という気持ちの現れだ。

これに対して組長は、「ありがたいうこと。全国にこの活動が知られるキッカケになる」と歓迎する。

さらに、「全国でも見ることができない新しいなまちづくりの取り組み」、「こんなことは八戸くらいでしかできないかもしれない」と続ける。

開始から約1ヶ月で50名もの市民が興味を持って参加している意味は、まちが好きだ、育ててくれたまちのために役に立ちたい、なんとかか良くして行きたい、と思っている市民が、たくさん隠れているということだ。逆に言えば、自分を活かして、まちに貢献する機会が、今までなかったということ

かもしれない。

「まちぐみ」は、市民の受け皿となり、一緒に活動する中で、まちに対してさらに愛着や親近感を持つキッカケになる。そして、このまちを誇りに思い、自信を持っている市民が増え、「なんか楽しそうだよ、八戸」、そんな風に思えるまちになることが目標だ。

11月22日  
土曜日

発行所  
八戸まちぐみ新聞社  
〒031-0032  
八戸市三日町 11-1  
はっち4階まちぐみ組事務所  
電話 0178-22-8228



10月16日に完成したまちの駅は5店舗目。

### 追加店舗ぞくぞくと

まちぐみの活動を知っていたためだけのサンプルとして、これまでに、仏具店、種苗店、額装店、呉服店の4店舗を、事業費で実施したが、その後はこの活動に賛同してくれたお店側が、必要な経費を支払って実施していく方針に。真っ先に手を挙げたのが、10月に15周年を迎えたまちの駅。(写真上)記念イベントに合わせて16日に完成した。今後、こどもはっち、BOEM、はっち庵など、お店とまちぐみのコラボレーションは、ぞくぞくと決まっている。この3店舗は、年度内に完成される予定。初年度は合計8店舗。偶然にも、八戸らしい数字になりそうだ。



はっち庵はどんな風になるのかな?(イメージデス。)









# まちぐみ新企画『入りづらい店 in 八戸』

八戸市中心街で活動しているボランティア集団「まちぐみ」が、新たな切り口で繰り広げるお騒がせ企画を、またひとつ追加した。まちぐみらしい、ひと味違ったPR法で、市民や観光客の興味を倍増させる計画だ。(左のイラストは、参考イメージです。)



すわんのかん



# 八戸市中心街 まちぐみ新聞

2月23日  
月曜日

発行所  
八戸まちぐみ新聞社

〒031-0032  
八戸市三日町11-1  
はっち4階まちぐみ組事務所  
電話 0178-22-8228

## リアルな情報発信で興味倍増

この企画は、不定期に行なわれている「まちぐみ会議」において、雑誌形式でアイデアを出し合っている際に、ひとりの組員が発したものの。  
 気にはなっているけれど、なかなか行きづらいお店や、ひとりでは入りづらいお店は誰しも持っている。そんなお店に、まちぐみ組員が意を決して行ってみるのだと言う。  
 「意外に良い店だった」「やっぱり行かなきゃ良かった」など、リアルな情報と同時に、そのお店に入る際に前もって知っておくべきコツや心得、アドバイスなども発信する。  
 「少しでも入りやすくなったなら嬉しい」「慣れ親しんだまちに、新しい発見をつくり出すキッカケになれば」と言う組長は、「入りづらい店」と謳うことは、話題性も狙ったものだが、お店から叱られるのでは...と、少し心配もしているらしい。。。

まちぐみの リニューアルあるある まちぐみの リニューアルあるある まちぐみの

### 香彩珈琲

# みな実

まちぐみ8号店となる香彩珈琲みな実さんは、お店の前に展示しているおしゃれな車の荷台を使って、物販ができるようにしたいという依頼。折り畳んで荷台に収納できるテーブルや屋根を作りたいという希望だった。  
 女性的なデザインと男性的なデザイン、2つの案から、マスターが選んだのは、左のガルウィングタイプ。2つの中から、この男



しい方を選んだマスターはさすがですね、と組長。3月末には完成し、春から再開するホコテンなどで注目をあびることになりそうだ。  
 周囲からは、「カッコいい!」「飛びそうじゃね?」など、さまざまな感想が聞こえて来ている。本当に飛んで行きそうなくオリテイを目指すとのことだが、突風で屋根が飛ばされないことを心から祈る。。。



【予想完成図】  
あの真つ赤な車に、翼が生えたような屋根が付く予定。



貸出予約  
START!

5/1(火)より受付が始まります

ハチ  
789  
123  
hacchi

みんなとつながるまちなかガーデン

# マチニワ

マチニワでイベントを開催してみませんか  
(9/1以降利用分)

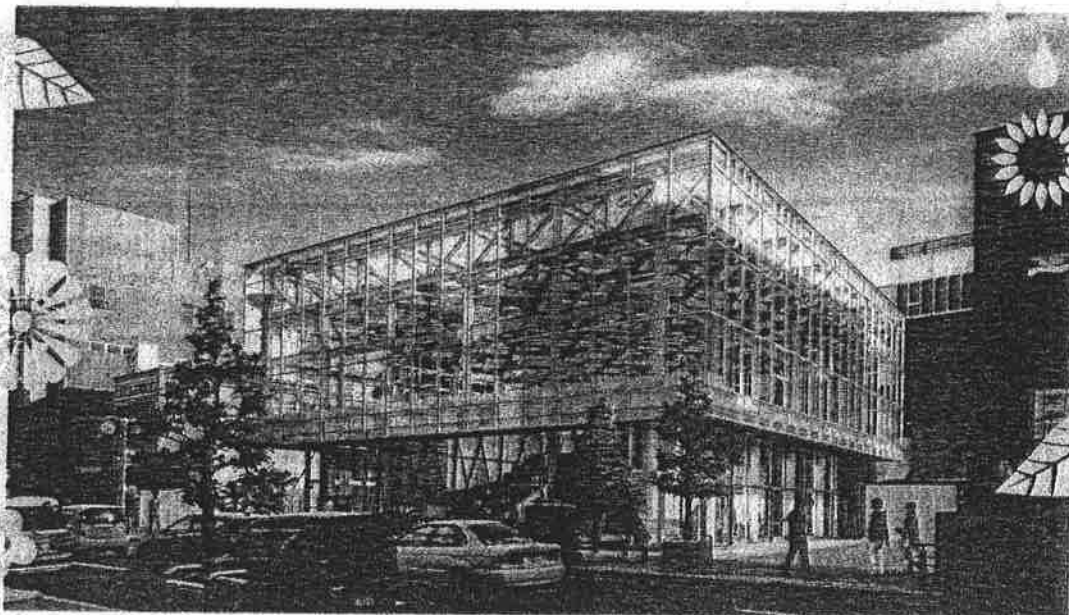

八戸中心街に2018年7月21日にオープンする「八戸まちなか広場 マチニワ」。  
光・緑・水などの自然を感じられる透明感あふれる空間です。

広場空間には屋根がかかっており、雨をしのぐことができます。  
風を冷たく感じるシーズンは、ガラス戸を閉めきり風雪をしのぐことができます。

市民のみなさまの新しい活動・交流の場としてご活用ください。

くわしくは  
ウラ面を



★★★★★ はっちの // ★★★★★★  
 ゴールデンウィーク2018

SPORTS

NEW SPORTS FES

PERFORMANCE

EXHIBITION

WORKSHOP

GAME

KIDS

MUSIC

FAMILY EVENT

COOKING

04.29 sun → 05.06 sun





はっちの // ★★★★★ ※料金表示のないものは無料です。予約制のものは定員に達し次第受付を終了します。 ★★★★★  
**ゴールデンウィーク2018 04.29 sun → 05.06 sun**

**ニュースポーツフェスティバル in はっち** 

★日時: 4/29(日) 10:00~16:00 | 大人も子ども楽しめるニュースポーツが大集合。体を動かして元気に遊ぼう!  
 ★場所: 1階 全域



**遊びのひろば**

★日時: 4/30(月)・5/5(土) 10:00~16:00  
 (ワークショップは12:00~13:00を除く)  
 ★場所: 1階 はっちひろば

けん玉パフォーマンスやピエロがひろばに遊びにきます! 昔遊びコーナーやワークショップもあります。



**WORKSHOP**  
 ワークショップ

オリジナルお手玉作り  
 ★日時: 4/30(月)  
 ★講師: いちゃりば・おはな

バルーンアートでこいのぼり作り  
 ★日時: 4/30(月)  
 ★講師: sheep-balloon  
 料金 500円

鳥獣戯画のオリジナルグッズ作り  
 ★日時: 5/5(土)  
 ★講師: くるみのひろば  
 鳥獣戯画の手ぬぐい、ポストカードをつくれます。  
 料金 500円

**レトロゲームコレクション展 III**

★日時: 5/3(木)~5/5(土) 13:00~17:00  
 ★場所: 1階 シアター1  
 ★協力: RFユニット/LIGHT MAGIC

市内コレクターが所有するファミコンなどのレトロゲームが大集合! エディット機能を備えたゲームの紹介や、懐かしのアーケードゲーム体験など、内容盛りだくさん! スタッフ制作のゲームコースを超大画面で体験することもできます。

**WORKSHOP** ゲーム制作 | ①14:00~ ②16:00~  
 ワークショップ | 先着2組 (対象は小学校高学年以上)

**GWスペシャル投げ銭ライブ**

★場所: 1階 はっちひろば 13:00~  
 ①ミュージック 5/3(木)  
 出演: シンデレラマジックEAST/青森県ハーモニカ連盟所属サークルのみなさん  
 ②フラパフォーマンス 5/4(金)  
 出演: 三沢総合チャームスクール/ケアヌエヌ オナブア ヴィリブリア/フラ スタジオ プメハナ

**ファミリー運動会** 要予約

★日時: 5/6(日) 10:00~13:00  
 ★場所: 1階 全域  
 ★申込受付: 4/6(金) から  
 ★共催・申込: はちのへ未来ネット (0178-22-5822)

赤ちゃんによるハイハイレースやパン食い競争など親子で参加できる大運動会です。



**アートスムージーをつくろう** 要予約

★日時: 5/3(木) ①10:00~ ②14:00~  
 ★場所: 4階 食のスタジオ  
 ★講師: very berry +  
 ★申込締切: 5/2(水)

フルーツやクリームをトッピングした「飲むケーキ」のようなスムージーを作りましょう!



**こどもはっち写真展**

★日時: 5/2(水)~5/6(日) 9:00~21:00  
 ★場所: 1階 ギャラリー1 (2日は10:00から、6日は17:00まで)  
 ★共催: はちのへ未来ネット

4/22開催の「ふたごプラスそっくり家族大集合」参加者の写真を展示します。みんなで投票して、そっくり大賞を決めよう!

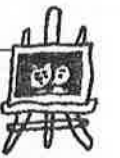

**ベヒシュタインピアノ公開練習** 要予約

★日時: 5/5(土) 10:00~12:00、13:00~17:00  
 ★場所: 2階 シアター2  
 ★申込締切: 4/20(金)

世界3大ピアノの一つ「ベヒシュタイン」を自由に弾いてみよう!

プロのオペラ歌手・ピアニストのライブが楽しめるスペシャルタイムもあります!  
 ★時間: 13:00~14:00 ★出演: Trio Bearissimo (吉田由衣、間口友美、佐藤慎悟)



**CHEESE DAY Presents** 要予約

**料理教室&マリアージュトークセミナー**

**料理教室~チーズを使った簡単な工夫~**

①シェフが教える家庭で簡単チーズ料理  
 ★日時: 5/1(火) 11:00~13:00  
 ★場所: 5階 共同キッチン  
 ★講師: 須田忠幸さん(八戸プラザホテル西洋料理長)  
 ナチュラルチーズを使った初夏にぴったりの簡単家庭料理をデモンストレーション形式で学びます。



定員 10名  
 料金 2,000円

②パティシエが教える家庭で簡単チーズ菓子  
 ★日時: 5/6(日) 14:00~17:00  
 ★場所: 4階 食のスタジオ  
 ★講師: 工藤慈子さん (Atelier Au P'tit Goulu)



定員 12名  
 料金 2,000円

家庭でのお菓子作りのコツをパティシエに教えてもらいながら一緒に作っていきましょう。

**マリアージュトークセミナー**  
 ~もっとチーズを美味しく・楽しく~

①ソムリエが教えるワインとチーズのマリアージュ  
 ★日時: 4/30(月) 15:00~17:00  
 ★場所: 2階 CHEESE DAY  
 ★講師: 金子慎也さん(八戸プラザホテル)  
 何から飲んで、何から食べればいいのか? など、ワインとチーズの合わせ方についてのトークです。



定員 12名  
 料金 1,800円

②ティーコーディネーターが教える紅茶とチーズのマリアージュ  
 ★日時: 5/3(木) 14:00~16:00  
 ★場所: 2階 CHEESE DAY  
 ★講師: 山内瞳さん(ていーらんぶ)

3種類の紅茶とチーズでおいしいマリアージュを体験していきましょう。

定員 12名  
 料金 1,800円



# レトロゲームコレクション展3

# Dekil Make Try

## デキル・メイク・トライ



### 大画面で エディットゲーム大会

スタッフが作ったスーパーマリオに挑戦!  
クリアした方には景品も!?

〈体験プレイタイトル/3日間とも〉  
スーパーマリオメーカー

### つくって遊ぼう!

レトロゲームを使った  
ゲームエディット体験コーナー

〈体験プレイタイトル/3日間とも〉  
・マッハライダー ・エキサイトバイク

### レトロゲーム展示 つくれ〜る編

画面エディットやゲームそのものが作れる  
ツールを備えたレトロゲームの展示

### ゲーム制作ワークショップ

講師/LIGHT MAGIC

ゲームエンジン「Unity」、「スクラッチ」を使用し、簡単な  
ゲームが作れるワークショップ。作ったゲームは持ち帰る  
ことも出来ます(USB等記録メディアをお持ちください)。  
冒頭では「MSX」を使って、「N88-BASIC」によるプログラ  
ミングも行います。

- 日時/期間中、毎日14:00〜・16:00〜(1日2回)
- 対象/小学校高学年以上(一人でマウス操作が可能な方)
- 受付/1回2組まで、当日先着順

### 懐かしのアーケードゲームコーナー

懐かしいアーケードゲームを体験プレイできます

〈体験プレイタイトル/3日間とも〉  
・対戦ばずるたま

〈体験プレイタイトル/日替わりコーナー〉  
・3日/スペースインベーダー・メトロクロス  
・4日/ギャラクシアン・スパルタンX  
・5日/Mr.DO・ジャンプバグ

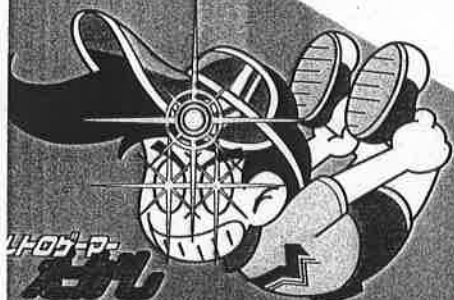

5月3日木 ~ 5日土 13:00~17:00  
会場/はっち1F シアター1 入場無料

【取り扱い説明書】

- 体験プレイ出来るゲームは変更となる場合があります。希望者が多い場合は順番となり、お待ち頂きます
- 体験プレイはお一人1日1回とさせていただきます ●会場ではスタッフの指示に従ってください ●ゲームは1日1時間。名人との約束だ!



八戸ポータルミュージアム はっち

※内容は2018年3月16日現在のものです。内容が変更になる場合がございます。  
※一般来館者向けの催物のみを表示しています。  
※問合せ先の市外局番がない表示は、市外局番(0178)です。

開館時間/9:00~21:00  
こどもはっち/9:30~16:30  
休館日/毎月第2火曜日

日(曜日)	時間	イベント名	入場料等	場所	問合せ先
3/29(木) ~2F(月)	9:00-21:00	税の絵はがきコンクール 作品展示 市内の小学6年生が描いた、税に関する絵はがきの展示	無	1F ギャラリー1	公益社団法人 八戸法人会女性部会 45-0107
3/30(金) ~1日(日)	30日11:00-17:00 1日10:00-17:00	ロナ・ラーゼス作品展「妖精物語」 2017年秋にクラウドファンディングで資金を募って絵本を自費出版した妖精アーティスト、ロナ・ラーゼスの作品展を開催します。たくさんの皆さんにロナの世界をご覧いただき、自然に対して畏敬の念を持つきっかけになればと思っています。絵本・カレンダー・ポストカードなども販売します。	無 販売有り	3F ギャラリー3	(才神) 090-1937-4651
1日(日)	9:30-10:30	こどもはっち プレパパ・プレママひろば 妊娠8か月以上のプレパパ・プレママを対象とした、子育ての勉強会です。 ※4組まで、随時受付中。	100円 (こどもはっち 入場料として)	5F レジデンスA	こどもはっち (はちのへ未来ネット) 22-5822 info@kodomohacchi.com
	10:00-16:00	☆温活支援プロジェクト☆ 心・体・魂にスイッチ温♪体験会 心のブロック解除、さとう式リンパケア、カウンセリング、カイロプラクティック、直傳靈氣、オラクルカード、パーソナルカラー診断など約20種類前後のセラピーをお試し価格で受けられたり、グッズの購入もできる体験会です。	体験ごとに 0~1,000円 販売有り	3F 和のスタジオ	ぽかぽかサロン ∞温手庵∞ (西館)090-5599-8902 ondeangogo@gmail.com
	10:30-11:30	こどもはっち にこにこ広場 1歳(12か月)までの赤ちゃんを対象とした読み聞かせ講座です。 ※親子10組、3/19(月)9:30より予約受付。	100円 (こどもはっち 入場料として)	5F レジデンスA	こどもはっち (はちのへ未来ネット) 22-5822 info@kodomohacchi.com
	開場16:20 16:30-19:00	「1 x As is」歌とピアノの発表会 クラシックにこだわらない歌やピアノの発表会。プチミュージカル(?)もあります。	無	2F シアター2	(稲垣)41-1948 konkon1xaxis @docomo.ne.jp
日(月)	開場13:30 14:00-15:30	第2回花邑一弥歌謡はちのへまち時間 歌と踊りのショーです。出演は花邑一弥、ナオミローラ・キャンデル、中心街関係者によるスペシャルゲストさん。定員120名。	前売・当日 1,500円	2F シアター2	第2回花邑一弥歌謡はちのへまち時間実行委員会 (出町)080-5747-7990
日(水)	10:00-11:00	ルーシーダットン ~さわやかストレッチ~ ※予約不要、動きやすい服装でお越しください。	500円	3F 和のスタジオ	(館花)090-3697-0001
	10:30-11:15	親子3B体操! ~きらきらダンスでハッピースマイル~ 親子ともにダンス感覚で体操を行います。 ※親子16組、3/12(月)9:30より予約受付。	100円 (こどもはっち 入場料として)	2F シアター2	こどもはっち (はちのへ未来ネット) 22-5822 info@kodomohacchi.com
	13:30-14:40	フラスタジオプメハナ 春のやさしいフラ体験会	体験料 1,000円	5F レジデンスA	フラスタジオプメハナ (平田)090-1497-9506
日(木)	10:00-12:00	山路利津子着つけ教室 一人で着物を着て、帯を締められるようになりましょう。前にやったことのある方、もう一度着つけに関する事を一緒に学びましょう。	1,500円 販売有り	3F 和のスタジオ 1	(小柴)080-5556-6534

八戸ポータルミュージアム はっち

※内容は2018年4月1日現在のものです。内容が変更になる場合がございます。  
 ※一般来館者向けの催物のみを表示しています。  
 ※問合せ先の市外局番がない表示は、市外局番(0178)です。

開館時間／9:00～21:00  
 こどもはっち／9:30～16:30  
 休館日／毎月第2火曜日

日(曜日)	時間	イベント名	入場料等	場所	問合せ先
-------	----	-------	------	----	------

★★はっちのゴールデンウィーク★★

1日(土) ※開催日が2日から変更になりました!	11:00-13:00	シェフが教える家庭で簡単チーズ料理 ナチュラルチーズを使った初夏にふさわしい爽やかでおしゃれな簡単家庭料理をお教えます。定員10名。 (講習と試食のみ。参加者の実習はありません。) 講師:八戸プラザホテル西洋料理長 須田忠幸さん	2,000円	5F 共同キッチン	★はっち主催 22-8228
2日(水)～6日(日)	2日 10:00-21:00 9:00-21:00 6日 9:00-17:00	こどもはっち 写真展 4/22開催の「ふたごプラスそっくり家族大集合!」の写真を展示。来場者の投票でそっくり大賞を決めます!ぜひ投票してください。	無	1F ギャラリー1	こどもはっち (はちのへ未来ネット) 22-5822 info@kodomohacchi.com
3日(木・祝)	①10:00- ②14:00-	アートスムージーをつくろう フルーツやクリームなどをかわいらしくトッピングした飲むケーキ(?)のようなスムージーを一緒に作りましょう。各回8名、10歳以上、小学生は保護者同伴。 講師:very berry + 照井美由樹さん	1つ 800円	4F 食のスタジオ	
	13:00-	GWスペシャル投げ銭ライブ[ミュージック] 出演:シンデレラマジックEAST、市内外のハーモニカサークルのみなさん 八戸のアイドルユニットが登場するスペシャルな投げ銭ライブ!そのほかお子さまからシニアまで楽しめるハーモニカライブもあります。	無	1F はっちひろば	
	14:00-16:00	ティーコーディネーターが教える 紅茶とチーズのマリアージュ 紅茶にスイーツは当たり前ですが、チーズもとても合うんですよ!チーズとともに3種類の紅茶を味わって、紅茶とチーズのおいしいマリアージュを体験しませんか?定員12名。 講師:ていーらんぶ 山内瞳さん、CHEESE DAY 早狩昌幸さん	1,800円	2F CHEESE DAY	
3日(木・祝)～5日(土・祝)	13:00-17:00	レトロゲームコレクション展Ⅲ 「つくる」をテーマに市内コレクターが所有するファミコンなどのレトロゲームを展示。自分でゲームをつくるコーナーや、スタッフが作ったゲームコースに挑戦するコーナーなど盛りだくさんです! 協力:RFユニット/LIGHT MAGIC	無	1F シアター1	★はっち主催 22-8228
4日(金・祝)	13:00-	GWスペシャル投げ銭ライブ[フラパフォーマンズ] 出演:三沢総合チャームスクール、ケアヌエヌエ オナブア ヴィリブリア、フラスタジオ プメハナ 市内外の豪華3団体による、フラ三昧のダンスパフォーマンスライブです。	無	1F はっちひろば	
5日(土・祝)	10:00-16:00 (ワークショップは12:00-13:00を除く)	遊びのひろば けん玉を自在に操るパフォーマーやピエロが遊びにきます。けん玉パフォーマーに、上手にできるコツを教えてもらおう!羽子板、福笑い、コマ、かるたなど日本の昔あそびのコーナーもあります。 ■鳥獣戯画のオリジナルグッズ制作ワークショップ 鳥獣戯画の手ぬぐいやポストカードを作ろう! 【料金:各500円/講師:くるみのひろば】	無 (ワークショップ参加は別途)	1F はっちひろば	

様式第7号(第6条関係)



活 動 内 容 報 告 書 兼  
政 務 活 動 費 支 出 明 細 書

会派名：新風クラブ

	期 間 又 は 月 日	4月 1日(日) ～ 6月 30日(土)	
	支 出 先	(有)城山石油 他 10 件	
活 動 内 容 等		政務調査を目的にした、現地調査や研修会・講演会への出席、 要した交通費(ガソリン代)	
		※ 行政視察を行った場合は、「行政視察報告書」を添付してください。	
支 出 金 額 等	項 目	使途内容の明細, 積算の基礎等	金 額(円)
	調 査 研 究 費	燃料(ガソリン)代として月額の37.5%以内とする	59,955
	研 修 費		
	要 請 ・ 陳 情 活 動 費		
	会 議 費		
	資 料 作 成 費		
	資 料 購 入 費		
	広 報 広 聴 費		
	人 件 費		
	事 務 諸 費		
		合 計	59,955
領収証書及び支払証明書添付枚数 49 枚			
備 考			

※ 枠内に収まらない場合は、別紙に整理し添付してください。

支 払 証 明 書

支 払 金 額	金 8,050 円也
内 容	平成30年 4、6月利用分 ガソリン代 月使用料総額の37,5%
支 払 先	有限会社 城山石油
支 払 年 月 日	平成30年 4月 16日 (月) 他 1件
	<input type="checkbox"/> 下記の理由により、領収証書がありません。 <input checked="" type="checkbox"/> 領収証書に不備がありますので、下記のとおり補正します。 <input type="checkbox"/> その他(下記のとおり)  <input type="radio"/> 領収書に名前の記載なしのため(4月分)。 <input type="radio"/> 領収書に但し書きの記載なしのため(6月分)。  ※ 参考資料、領収証書等があるときは、別紙に整理し添付してください。
上記のとおり支払いましたので証明願います。 会 派 名 新風クラブ 代表者氏名 中澤 はま子 様 平成30年 6月30日	
依頼者氏名 中澤 はま子 	
上記のとおり支払ったことを証明します。 平成30年 6月30日	
会 派 名 新風クラブ 代表者氏名 中澤 はま子 	



中澤議員4月分

$$4.080 \times \frac{3}{8} = 1.530$$

1.530

No. 004401-8198

2018年04月16日

# 領収証

様

¥4,080-

収入  
印紙

4080-272

高知市城山町61番地  
有限会社 **城山石油**  
TEL 088-832-2650



直射日光・高温で変色しますので、財布に入れる場合 印刷面を内側に折って保管して下さい。

中澤議員6月分

$$3,970 \times \frac{3}{8} = 1,488$$

¥1,488

No. 004444-8973

2018年06月05日

領収証 中沢はま子 様



¥3,970-

収入  
印紙

高知市城山町61番地  
有限会社 **城山石油**  
TEL 088-832-2650

直射日光・高温で変色しますので、財布に入れる場合 印刷面を内側に折って保管して下さい。

支 払 証 明 書

支 払 金 額	金 35,462 / 円也
内 容	平成30年 4～6月利用分 ガソリン代 月使用料総額の37,5%
支 払 先	(有)ハリギ石油店 他 4件
支 払 年 月 日	平成30年 4月 3日 (火) 他 11件
理 由	<input type="checkbox"/> 下記の理由により、領収証書がありません。 <input checked="" type="checkbox"/> 領収証書に不備がありますので、下記のとおり補正します。 <input type="checkbox"/> その他(下記のとおり)  <input type="checkbox"/> 領収書がレシートのため宛名に不備があるため  ※ 参考資料、領収証書等があるときは、別紙に整理し添付してください。
上記のとおり支払いましたので証明願います。 会 派 名 新風クラブ 代表者氏名 中澤 はま子 様 平成30年 6月30日	
依頼者氏名 竹村 邦夫 	
上記のとおり支払ったことを証明します。 平成30年 6月30日	
会 派 名 新風クラブ 代表者氏名 中澤 はま子 	

47村議員 4月分

$$12.055 \times \frac{3}{8} = 4.520$$

4.520

## ハリギ石油店

### 納品書 (領収書)

平日 AM8時~PM8時  
祝日 AM8時~PM7時  
定休日 日曜・月曜 臨時休あります  
お釣り引換券は当日のみ有効です。

有限会社ハリギ石油店  
ハリギセルフステーション  
高知県高知市針木本町9番3号  
TEL:088-844-5457 SS-08601

2018年04月03日 17:30 伝票No.0388  
通番2327

上 様 \*  
4-08601-000003  
お買上 現金

00260  
レギュラー P14 ¥3000  
数量 20.98(L)  
単価 @143

合計 ¥3,000  
(内消費税 @53.8 ¥1129)  
(内消費税等 ¥222)  
お預り ¥3,000  
お釣り ¥0

6966-6966 05 2018/04/03

上記にて領収書に替えさせていただきます

## ハリギ石油店

### 納品書 (領収書)

平日 AM8時~PM8時  
祝日 AM8時~PM7時  
定休日 日曜・月曜 臨時休あります  
お釣り引換券は当日のみ有効です。

有限会社ハリギ石油店  
ハリギセルフステーション  
高知県高知市針木本町9番3号  
TEL:088-844-5457 SS-08601

2018年04月13日 11:40 伝票No.0180  
通番1013

上 様 \*  
4-08601-000003  
お買上 現金

00260  
レギュラー P04 ¥3000  
数量 20.98(L)  
単価 @143

合計 ¥3,000  
(内消費税 @53.8 ¥1129)  
(内消費税等 ¥222)  
お預り ¥3,000  
お釣り ¥0

0537-0537 02 2018/04/13

上記にて領収書に替えさせていただきます