

消防年報

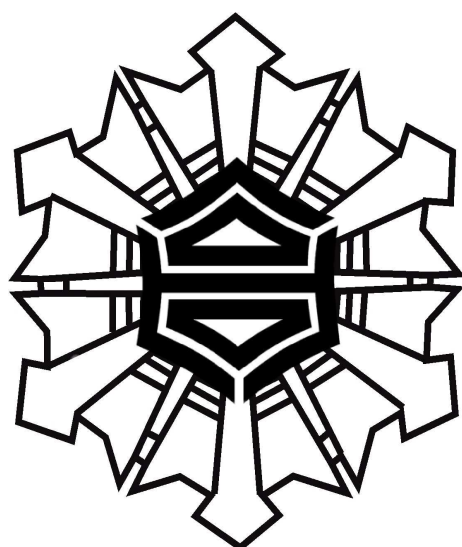

高知市消防局

(令和 3 年刊行)

は し が き

- 1 本年報は高知市消防行政を広く一般に紹介するとともに、将来の参考に資するため、本市消防現勢及び消防業務の内容、火災、救急統計等を収録編さんいたしました。
- 2 本書の人口、世帯数等は高知市総務部政策企画課及び市民協働部中央窓口センターの統計資料（令和3年4月1日現在）によるものです。
- 3 本書の気象関係資料は高知地方気象台調べによるものです。
- 4 本書の記載内容中、人事、予算関係事項等については会計年度とし、その他の事項について特に年月日を記載しないものはすべて暦年といたしました。
- 5 本書の記載事項でお気付きの点、あるいは御不明の点がございましたら高知市消防局総務課までお問い合わせください。

令和3年6月

高知市消防局

高知市消防局 概要

令和3年4月1日現在



高知市

面積 309.00 km² 人口 323,544 人 世帯数 164,143世帯





消防関係予算額	職員数	消防局の構成
<p>比率 2.6%</p> <div style="display: flex; justify-content: center; align-items: center;"> <div style="border: 1px solid black; border-radius: 50%; padding: 10px; margin-right: 10px;"> <p style="text-align: center; margin: 0;">一般会計予算 146,100,000千円</p> </div> <div style="border: 1px solid black; border-radius: 50%; padding: 10px;"> <p style="text-align: center; margin: 0;">消防予算 3,798,732千円</p> </div> </div>	<p>定数 369人</p> <p>実数 365人</p>  <p style="font-size: small;">※国・県等への派遣職員9名，新採の消防学校入校中職員4名，救命士研修中職員2名，再任用職員11名は実数外とする。</p>	<p>高知市消防局</p> <ul style="list-style-type: none"> — 総務課 — 総合指令課 — 警防課 — 救急課 — 予防課 — 中央消防署 — 西出張所 — 北消防署 — 旭出張所 — 東消防署 — 東部出張所 — 南消防署 — 三里出張所

配備車両	
●消防局	指揮車，火災調査車，災害支援車，無線中継車，燃料補給車，重機及び重機搬送車 津波・大規模風水害対策車
●中央消防署 西出張所	タンク車，ポンプ車（2台），多目的ポンプ車，はしご車，救助工作車，救急車（2台） タンク車，ポンプ車，水槽車，救急車
●北消防署 旭出張所	タンク車，ポンプ車（2台），はしご車，救助工作車，BC災害救助支援車，救急車（3台） タンク車，ポンプ車，救急車
●東消防署 東部出張所 三里出張所	タンク車，ポンプ車（2台），救助工作車，水難救助支援車，化学車，救急車 タンク車，救急車 タンク車，ポンプ車，救急車
●南消防署	タンク車，ポンプ車（2台），救助工作車，水槽車，救急車（2台）

防火対象物	危険物施設	防火クラブ
11,747 対象物	829 施設	92 クラブ
(内訳) 特定 3,281 対象物 非特定 8,466 対象物	(内訳) 製造所 2 貯蔵所 604 取扱所 223	(内訳) 幼年消防クラブ 84 少年消防クラブ 3 女性消防クラブ 5

119番等受信件数

25,497件 (内、いたずら・まちがい等本来以外の通報 4,474件)

火災	救急	救助
<p>火災件数 77件</p> <p style="font-size: small;">(内訳) 建物 41件 林野 7件 車両 4件 船舶 0件 その他 25件</p> 	<p>出動件数 17,299件</p> <p>搬送人員 15,779人</p> 	<p>出動件数 83件</p> <p>救助人員 79人</p>  

消防団員 ※各分団名称後ろの数字は実員数

定数 900人	実数 753人	第1大隊	第2大隊	第3大隊	第4大隊	第5大隊
	団本部 13	朝倉 29	北街 16	五台山 14	南街 25	春野北 30
		鴨田 20	江ノ口 11	三里 40	潮江 24	春野東 29
		旭 17	初月 26	介良 18	港 19	春野中 31
		鏡 31	下知 13	布師田 20	長浜 21	春野西 27
		上街 20	秦 23	高須 17	横浜 19	春野南 21
		小高坂 24	一宮 38	大津 22	浦戸 19	
		高知街 12	土佐山 31		御豊瀬 15	
					南部 18	

消防機関の配置図

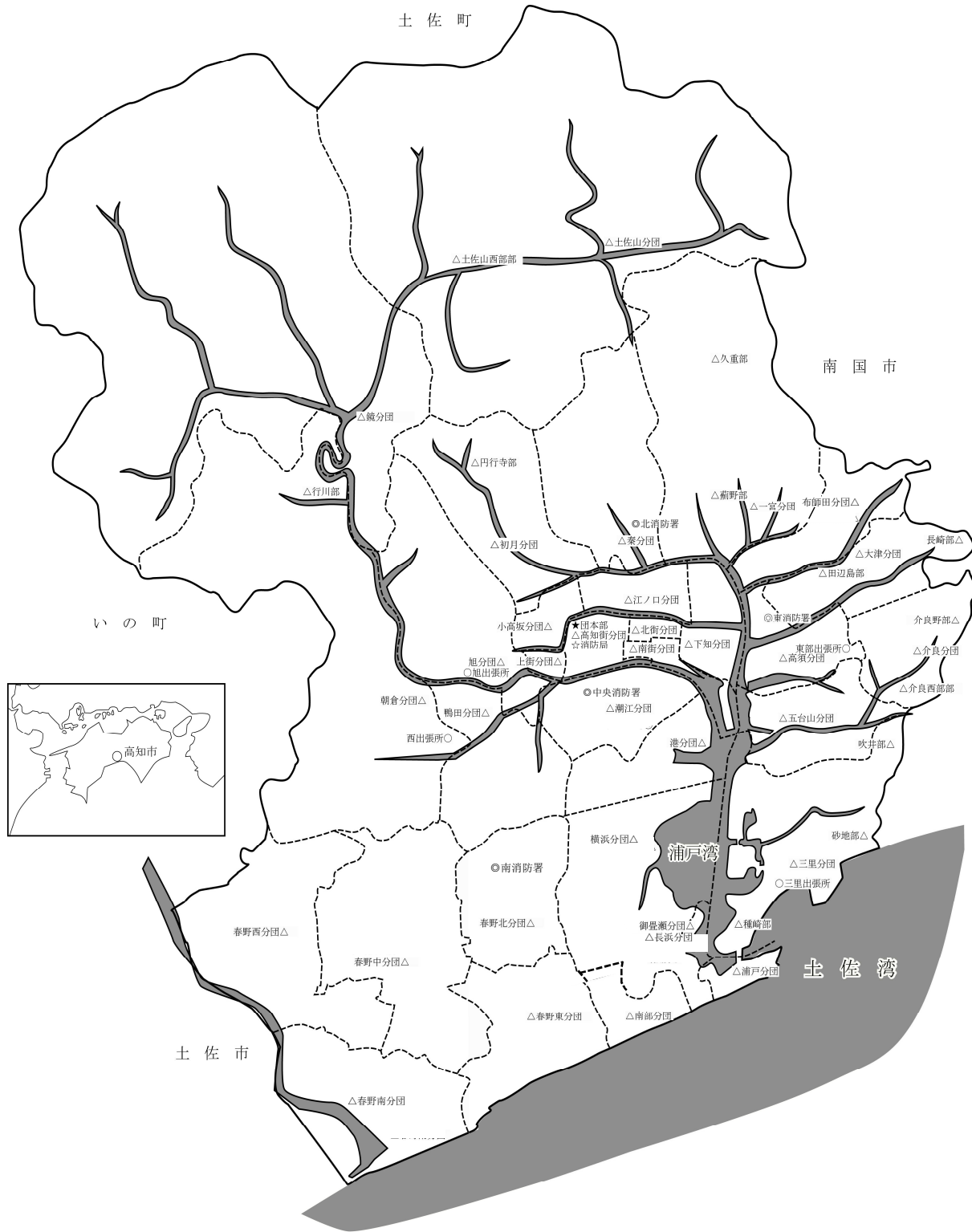

凡 例

☆	消 防 局
◎	消 防 署
○	消 防 出 張 所
★	団 本 部
△	消 防 分 団 ・ 部
—	市 境 界
----	分 団 境 界

目 次

自治体消防発足後の高知市消防の沿革	1
-------------------------	---

〔 総 務 編 〕

庶 務

1. 高知市の位置	7
2. 高知市勢	7
3. 消防職団員及び消防車に対する比較	7
4. 高知市消防局の組織	8
5. 事務分掌	9
6. 消防局庁舎概要	10
7. 署所別面積・人口・世帯数状況	11
8. 行政区別人口統計	12
9. 消防音楽隊	13

予 算

1. 一般会計予算と消防予算の推移	14
2. 消防予算に対する負担比較	14
3. 過去5年間の消防予算内訳	14

人事・人材育成

1. 職員の定数及び実員配置状況	15
2. 職員の年齢調	16
3. 職員の勤続年数調	17
4. 職員の任免状況	18
5. 過去5年間の職員教養状況	18
6. 過去5年間の職員公務災害等取扱状況	18
7. 職員の教養研修等実施状況	19
8. 職員の居住状況	20
9. 職員の諸手当支給基準	21

〔 総合指令編 〕

通 信

1. 消防通信系統図	22
2. 高所監視カメラ	23
3. 通信回線種別	24
4. 消防無線通信施設	24
5. 119番等受信状況	27

〔 警 防 編 〕

消 防

1. 消防機械配備状況	28
2. 主な消防機材の配備状況	30
3. 消防水利状況	31
4. 過去5年間の防火水槽・消火栓設置状況	31

救助隊（高度・特別）

1. 救助隊編成表	32
2. 救助隊員の訓練実施状況	32
3. 救助隊が搭乗する車両	33
4. 救助隊装備資機材	33

防 災

1. 警防課による防災講習・防災訓練・防災広報等実施状況	34
2. 署所による防災講習・防災訓練等実施状況	34

緊急消防援助隊	35
---------------	----

国際消防救助隊	36
---------------	----

〔 救 急 編 〕

救 急

1. 救急資格別職員数	37
2. 応急手当指導員養成状況	37
3. 応急手当普及員養成状況	37
4. 住民に対する応急手当普及啓発活動実施状況	37
5. 主な救急資器材の配置状況	38
6. 高知市の救急医療	39
7. 高知市の災害医療	40

〔 予 防 編 〕

予 防

1. 防火対象物状況	41
2. 階数別・地下建物状況	45
3. 防火対象物立入検査状況	47
4. 消防用設備等点検報告済棟数	49
5. 防火対象物定期点検報告状況	51
6. 防火管理者，消防計画届出状況	52
7. 消火・避難訓練実施状況	54
8. 防災管理等に関する届出状況	55
9. 用途・特定設備別重大違反状況	56
10. 通知書，意見書，証明書等交付状況	57
11. 消防法及び火災予防条例に基づく各種届出状況	58
12. 火災予防広報等活動状況	59
13. 建築同意事務	60
14. 防火クラブの状況	63

危 険 物

1. 行政区別危険物施設一覧表	64
2. 危険物関係各種事務処理状況	64
3. 消防手数料徴収状況	65
4. 署所別施設数	66
5. 署所別事業所数	66
6. 所属・区分別 危険物施設査察実施数	67

〔 統 計 編 〕

火 災 統 計

1. 火災概要	68
2. 月別火災統計	69
3. 過去5年間の火災統計	69
4. 署所別火災統計	70
5. 過去10年間の火災概況	71
6. 気象別火災件数	72
7. 時間帯別火災件数及び損害額	72
8. 過去5年間の覚知別火災件数	73
9. 過去5年間の曜日別火災件数	73
10. 消防隊放水による消火所要時間別火災件数	73
11. 損害額別火災件数	73
12. 行政区別火災件数及び損害額	74
13. 原因別・火災別件数及び損害額	75
14. 原因別・月別火災件数及び損害額	76
15. 建物火災における用途別件数	77
16. 一般住宅における防火対策状況	77
17. 一般住宅における初期消火状況	77
18. 共同住宅における防火対策状況	77
19. 共同住宅における自動火災報知設備鳴動状況及び初期消火状況	77

救 急 統 計

1. 救急概況	78
2. 月別救急活動状況	78
3. 性別・年齢区分取扱状況	79
4. 傷病程度別状況図表	79
5. 覚知別出動件数	80
6. 不搬送状況	80
7. 時間別出動状況	81
8. 発生場所別搬送人員状況	82
9. 署所別出動状況	82
10. 行政区別出動状況	83
11. 救急隊員の行った応急処置件数状況	84
12. 過去5年間の増減状況	86
13. 過去5年間の救急需要の推移	86

14. 過去5年間の行政区別出動状況	87
--------------------------	----

救 助 統 計

1. 救助状況	88
2. 事故種別出動人員	88
3. 事故種別・発生場所別活動件数	89
4. 過去5年間の月別出動件数	89

〔 消 防 団 編 〕

消 防 団

1. 高知市消防団の沿革	90
2. 消防団部隊編成表	93
3. 消防団庁舎概要	94
4. 消防団の分団別定員と実員	95
5. 消防機械	96
6. ポンプ車配置状況	96
7. ポンプ車以外の車両配置状況	97
8. 小型動力消防ポンプ配置状況	98
9. 過去5年間の分団別火災出動状況	99
10. 階級別年齢状況	100
11. 階級別勤続年数状況	100
12. 分団別勤続年数状況	101
13. 分団別年齢状況	102
14. 消防団員の職業状況	103
15. 団員報酬及び出動手当一覧表	104
16. 消防団運営交付金等一覧表	104
17. 過去5年間の団員公傷取扱状況	105

〔 参 考 〕

四国四県県庁所在地消防現勢等比較	106
------------------------	-----

自治体消防発足後の高知市消防の沿革

年 月 日	沿 革
昭和23. 3. 7	消防組織法施行により自治体消防として発足，帯屋町1番地の警察署の内にあった消防団本部を仮庁舎として同年12月28日消防本部を設置 総務，予防，教養の3係，職員8名，初代消防長に鈴木利茂発令さる
24. 3. 5	鈴木消防長警察長に転出，後任消防長（2代）に米岡猛馬発令さる
3. 12	高知市消防署設置 職員定数改正，定数30名（19名増員，本部員兼務），ポンプ車2台配備
25. 4. 6	職員定数改正，定数38名（8名増員，内1名雇員）
7. 1	本部，署庁舎新築落成，所在地が帯屋町2番地となる
10. 1	職員定数改正，定数41名（3名増員）
29. 4. 1	職員定数改正，定数43名（2名増員）
30. 3. 31	中短波無線電話を導入使用開始
10. 31	米岡消防長勇退，後任消防長（3代）に佐々木正道発令さる
31. 5. 1	職員定数改正，定数45名（2名増員）
8. 15	一斉指令装置付消防専用電話設置
32. 6. 1	職員定数改正，定数50名（5名増員）
36. 11. 6	高知市消防審議会設置
37. 4. 1	職員定数改正，定数56名（6名増員）
9. 1	消防審議会答申書提出
10. 1	消防団常勤機関員18名を正員化，職員定数改正，定数74名
38. 4. 1	消防本部を消防局と改称，総務課に庶務係，人事教養係，警防課に消防係，予防係をおき，2課4係となる 職員定数改正，定数89名（15名増員）
10. 1	旭出張所開設・業務開始
12. 1	救急業務を開始，中短波無線を超短波無線に切替る
40. 4. 1	長浜出張所開設・業務開始 職員定数改正，定数103名（14名増員）
8. 3	警防課に通信係をおき2課5係となる
42. 10. 1	職員定数改正，定数117名（14名増員）
11. 15	消防総合庁舎竣工・業務開始
43. 1. 1	消防署機構を3分隊制に改正
44. 10. 1	職員定数改正，定数143名（26名増員）
45. 2. 20	高知市消防署を中消防署と改称
3. 1	東消防署開設・業務開始
10. 1	職員定数改正，定数171名（28名増員）
46. 1. 1	中消防署江ノ口出張所開設・業務開始
1. 31	佐々木消防長勇退
2. 1	消防長事務取扱に市長 坂本昭（4代）発令さる
4. 1	消防長（5代）に佐竹楠馬発令さる
10. 1	職員定数改正，定数181名（10名増員）

年 月 日	沿 革
昭和47. 4. 1	職員定数改正, 定数186名 (5名増員)
48. 10. 1	職員定数改正, 定数197名 (11名増員)
49. 1. 1	消防局に予防課を新設, 予防係をおき3課6係となる 中消防署長浜出張所増改築, 救急業務を開始
50. 1. 1	職員定数改正, 定数212名 (15名増員)
2. 1	中消防署江ノ口出張所増築
4. 1	職員定数改正, 定数232名 (20名増員)
10. 20	南消防署開設・業務開始, 消防特別救助隊発足, 南消防署長浜出張所となる 中消防署江ノ口出張所救急業務を開始 15メートル級スノーケル車導入 (寄贈)
52. 4. 1	予防課に危険物係をおき3課7係となる 職員定数改正, 定数234名 (2名増員)
53. 4. 1	職員定数改正, 定数236名 (2名増員)
10. 2	消防局に次長を配置
54. 1. 1	職員定数改正, 定数257名 (21名増員)
5. 1	東消防署東部出張所開設・業務開始
55. 12. 26	佐竹消防長勇退
12. 27	消防長職務代理者に梅谷淳一発令さる
56. 3. 4	消防長 (6代) に山本堯茂発令さる
4. 1	総務課に課長補佐を配置
58. 4. 1	鏡村, 土佐山村の消防事務を受託する 職員定数改正, 定数265名 (8名増員)
6. 1	中消防署旭出張所移転改築, 救急業務を開始
6. 2	山本消防長勇退
6. 21	消防長事務取扱に助役土居博 (7代) 発令さる
8. 1	消防長 (8代) に山崎義郎発令さる
59. 7. 1	機構改革により消防局警防課, 予防課に課長補佐, 消防署に専従の庶務係, 予防係を 配置, 消防署機構を2分隊制に改める
60. 4. 1	現場指揮体制の強化を図る為, 当直司令制度を発足
61. 3. 31	山崎消防長勇退
4. 1	消防長 (9代) に近藤晋発令さる 職員定数改正, 定数269名 (4名増員)
9. 1	消防救急指令通信システム完成, 運用開始
62. 4. 1	職員定数改正, 定数280名 (11名増員)
10. 1	中消防署西出張所開設・業務開始
63. 3. 31	近藤消防長勇退
4. 1	消防長 (10代) に和田隆頼発令さる 次長2人制を採用, 警防課に通信指令室をおき3課1室7係となる
平成元. 4. 22	4週6休制実施 (昭和62年1月4日から試行)
2. 3. 31	和田消防長勇退
4. 1	消防長 (11代) に岡崎素発令さる 職員定数改正, 定数303名 (23名増員)

年 月 日	沿 革
平成 3. 10. 7	東消防署三里出張所開設・業務開始，南消防署西出張所となる
4. 4. 1	職員定数改正，定数311名（8名増員）
9. 1	週40時間制実施（平成2年7月15日から試行）
9. 28	50メートル級はしご車導入（寄贈）南消防署へ配備
5. 7. 1	高規格救急車導入（寄贈）中消防署へ配備・運用開始
6. 4. 1	消防署に署長補佐を配置
7. 3. 31	岡崎消防長勇退
4. 1	消防長（12代）に深田武俊発令さる 警防課に救急係をおき3課1室8係となる 通信指令室に通信主幹制導入
5. 1	高規格救急車導入東消防署へ配備・運用開始
11. 1	消防広報紙「あんしん119」創刊
8. 2. 1	高知県消防防災航空隊発足（職員2名派遣）
2. 2	震災対策のため消防局庁舎望楼撤去
2. 21	15メートル級はしご車導入，中消防署へ配備
4. 1	職員定数改正，定数333名（22名増員） 消防局機構 総務課庶務係を庶務企画係に，警防課消防係，救急係を警防係，救急救助係に改称 消防署機構 消防隊を消防係に，消防特別救助隊を救助係に改称
4. 16	消防局庁舎耐震補強工事竣工
4. 2	高規格救急車導入，南消防署へ配備・運用開始
9. 2. 28	緊急消防援助隊用災害救助支援車及び支援資機材整備
3. 25	画像伝送システム運用開始
7. 1	高規格救急車導入，中消防署江ノ口出張所へ配備・運用開始
12. 1	消防局機構 警防課に指揮班及び指揮調査第1係，第2係をおき，3課1室1班10係となる
10. 1. 20	高知市消防整備計画策定懇話会設置
2. 1	予防業務システム導入
3. 1	高規格救急車導入，中消防署旭出張所へ配備・運用開始 中消防署江ノ口出張所に高速救急隊を配備・運用開始
3. 16	中消防署江ノ口出張所増改築
3. 31	深田消防長勇退
4. 1	消防長（13代）に岸野信之発令さる 消防局機構 警防課通信指令室に消防緊急通信指令システム整備担当をおく 消防署機構 庶務係と予防係を統合し庶務予防係に改称 本署に救急第1係，救急第2係をおき，中消防署江ノ口出張所の消防係を救急消防係に改称 女性消防吏員2名採用
8. 13	予防OAシステム稼働

年 月 日	沿 革
平成10. 11. 9	消防広報紙「あんしん119」消防庁長官賞（最優秀賞）受賞
12. 25	高知市消防整備計画策定への提言書提出
11. 1. 1	救急報告システム稼働
3. 1	消防緊急通信指令システム更新（地図検索装置導入） 高規格救急車導入，東消防署東部出張所へ配備・運用開始
4. 1	総務課に消防団係新設，3課11係制に改める 高知市消防音楽隊発足
6. 1	消防職・団員にアポロキャップ導入
12. 1	高知市消防整備計画策定
12. 3. 10	南消防署西出張所高規格救急車配備・運用開始 発信地表示システム・消防団FAX指令書送信システム導入
4. 1	通信指令室を情報指令課に昇格，局機構を4課12係制に改め，通信係3部制勤務導入 消防職員の前倒し採用制度導入
13. 2. 12	第1回高知市消防音楽隊演奏会（追手前高校芸術ホール）
4. 13	救助工作車Ⅲ型東消防署に配備
10. 12	東消防署本署・南消防署長浜出張所高規格救急車配備・運用開始
10. 25	東消防署・南消防署水難救助支援車配備
11. 1	東消防署移転開設・業務開始 救急救助隊発足 女性救急隊員誕生（四国初） 東消防署東部出張所の消防係，救急係を統合し救急消防係とする 中消防署江ノ口出張所の救急消防係を消防係に改称する
14. 3. 31	岸野消防長勇退
4. 1	消防長（14代）に武政孝典発令さる 出張所に救急1係，救急2係をおく
9. 14	東消防署東部出張所新築竣工
11. 9	東消防署三里出張所高規格救急車配備・運用開始
15. 4. 1	総務課にシステム係をおく 警防課指揮班を指揮支援班とし火災調査業務は予防課へ 情報指令課通信係4部制勤務導入 予防課予防係を予防調査係とし原因調査担当をおく
12. 22	30メートル級はしご車導入，東消防署へ配備
17. 1. 1	消防事務受託の鏡村，土佐山村と合併し新「高知市」となる
3. 23	車両動態管理システム導入
3. 31	武政消防長勇退
4. 1	消防長（15代）に西川博行発令さる 警防課指揮支援班を指揮班とし3部制勤務導入
18. 2. 28	西川消防長勇退
3. 1	消防長事務取扱に助役 山下司（16代）発令さる
4. 1	消防長（17代）に武内正久発令さる
19. 3. 31	武内消防長勇退
4. 1	消防長（18代）に山中次男発令さる 情報指令課通信係を通信班とする 予防課予防調査係を予防係と火災調査係とし火災調査業務は火災調査係へ
20. 1. 1	高知市と春野町が合併，南消防署春野出張所開設 職員定数改正，定数354名（21名増員）

年 月 日	沿	革
平成20. 3. 1	I P・携帯電話位置情報通知システム導入	
4. 1	消防職員の再任用制度導入	
21. 3. 31	東消防署に高度救助隊発足	
4. 1	情報指令課通信班3部制勤務導入	
22. 3. 31	山中消防長勇退	
4. 1	消防長(19代)に高橋政明発令さる 全署所3部制勤務導入 中消防署旭出張所, 江ノ口出張所の消防係, 救急係を統合し救急消防係とする 東消防署三里出張所の消防係, 救急係を統合し救急消防係とする 南消防署長浜出張所, 西出張所の消防係, 救急係を統合し救急消防係とする 国際消防救助隊隊員登録(6名)	
7. 1	消防局4課総合あんしんセンターへ移転	
12. 8	総務省消防庁から支援車I型貸与	
23. 3. 8	第1回警防技術発表会開催	
3. 14	東日本大震災を受け緊急消防援助隊高知県隊を岩手県大船渡市に派遣(～3.21)	
24. 3. 31	高橋消防長勇退	
4. 1	消防長(20代)に蒲原利明発令さる 予防課に違反是正担当をおく	
6. 5	総務省消防庁から都道府県指揮隊車貸与	
10. 26	総務省消防庁から燃料補給車貸与	
25. 2. 28	消防救急デジタル無線・共通波を烏帽子山基地局に整備(土佐市消防本部と共同運用)	
3. 19	総務省消防庁から無線中継車貸与	
4. 1	警防課に防災担当及び救命講習担当をおく	
9. 27	第1回高知県緊急消防援助隊受援・応援合同訓練開催	
26. 10. 23	指揮広報車(寄贈) 平成27年4月1日 南部分署へ配備	
12. 1	高知市消防局中堅職員育成計画策定	
27. 3. 10	高知市消防署所再編計画2015策定	
3. 31	南消防署長浜出張所, 春野出張所閉所 高知市消防活動支援員発足	
4. 1	南消防署南部分署開設・業務開始(救急車2台運用) 救急医療・広域災害情報システム救急医療連携機能運用開始	
28. 1. 19	消防司令補昇任資格試験実施	
3. 31	蒲原消防長勇退	
4. 1	消防長(21代)に宮脇良平発令さる 総務課に消防署所再編推進担当をおく 消防救急デジタル無線正式運用開始	
4. 16	平成28年熊本地震を受け緊急消防援助隊高知県隊統合機動部隊を熊本県阿蘇郡南阿蘇村に派遣(～4.22)	
29. 1. 1	女性消防吏員の活躍推進に係る方針策定	
2. 1	高知市消防局人材育成基本計画策定	
3. 22	総務省消防庁から津波・大規模風水害対策車貸与	
3. 31	宮脇消防長勇退	
4. 1	消防長(22代)に高井祐介発令さる 情報指令課に指令システム担当をおく 予防課に予防啓発担当をおく	

年 月 日	沿 革
9. 21	国際消防救助隊員 1 名をメキシコ合衆国に派遣 (H29. 9. 20発災 メキシコ地震)
9. 30	中消防署江ノ口出張所閉所
10. 1	北消防署開設・業務開始, 北消防署中出張所・北消防署旭出張所となる
30. 4. 1	職員定数改正, 定数369名 (15名増員) 総務課に人材育成担当をおく 警防課に救助担当をおく
5. 22	第 1 回高知市消防局消防ポンプ操法大会開催
31. 3. 31	高井消防長勇退
4. 1	消防長 (23代) に本山和平発令さる 局機構を 5 課体制に改編 総務課 消防署所再編推進担当・庶務企画係・システム係を政策推進係・財務契約係に改編 人材育成担当・人事教養係を人事管理係・人材育成係に改編 総合指令課 情報指令課・警防課指揮班を統合新設, 指揮指令担当・指令システム係をおく 警防課 防災担当を防災係とし救助担当を救助係とする 救急課 警防課救命講習担当・救急救助係を統合新設, 救急管理係・救急指導係をおく 予防課 違反是正担当を違反是正係とする
令和元. 9. 25	13メートルブーム付多目的消防ポンプ自動車 (MVF) 導入
9. 30	南消防署閉署, 中出張所閉所
10. 1	中央消防署開署, 南部分署を南消防署に格上げし, 4 署 4 出張所体制に改編 中央消防署・中央消防署西出張所 北消防署・北消防署旭出張所 東消防署・東消防署東部出張所・東消防署三里出張所 南消防署 中央消防署・北消防署・南消防署に特別消防係をおく
2. 3. 10	総務省消防庁から重機及び重機搬送車貸与
2. 3. 31	総務省消防庁から高機能救命ボート貸与
2. 4. 1	消防局に消防団担当次長をおき次長 3 人制とする
3. 4. 1	南消防署に特別救助係をおく

●●●●●●●●●●●●●●●●●●●●●●
總 務 編
●●●●●●●●●●●●●●●●●●●●●●

庶 務

予 算

人 事

人 材 育 成

庶 務

1. 高知市の位置

(令和3年4月1日)

位 置	東 経	133度31分53 秒
	北 緯	33度33分32 秒
面 積		309.00 km ²
区 域	東 西	21.49 km
	南 北	24.83 km

2. 高知市勢

(令和3年4月1日)

総合政策課統計 (住民基本台帳登録人口)	人 口	323,544 人
	世 帯 数	164,143 世帯

3. 消防職団員及び消防車に対する比較

(令和3年4月1日)

		面 積 (km ²)	人 口 (人)	世帯数 (世帯)	職団員数・台数
消防職員一人につき		0.85	886	450	365 人
消防団員一人につき		0.41	430	218	753 人
タンク車 ポンプ車 一台につき	署所	12.36	12,942	6,566	25 台
	団	8.83	9,244	4,690	35 台

※ 職員数については実数 (15ページ参照)

4. 高知市消防局の組織

(令和3年4月1日)

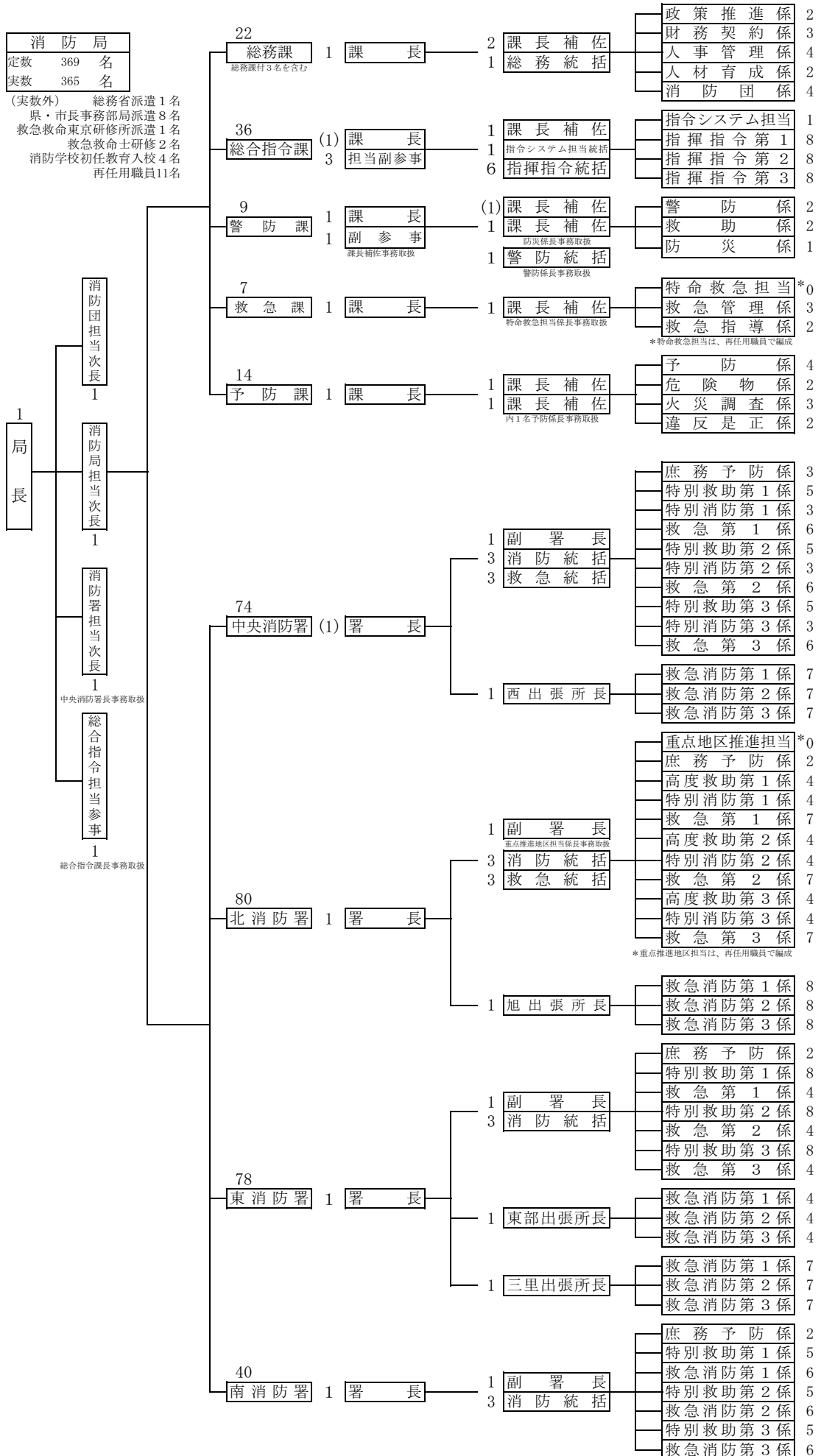

() は事務取扱

5. 事務分掌

<p>総務課</p>	<p>(1) 消防の総合企画及び調整に関すること。 (2) 条例，規則及び諸規程に関すること。 (3) 公印に関すること。 (4) 文書に関すること。 (5) 財務に関すること。 (6) 渉外に関すること。 (7) 消防団に関すること。 (8) 職員の人事，給与，研修及び福利厚生に関すること。 (9) 消防音楽隊に関すること。 (10) 消防業務システム及び消防局内のネットワークに関すること。 (11) 他の課の所管に属しない事項に関すること。</p>
<p>総合指令課</p>	<p>(1) 水害，火災等災害の警戒，防御等に関すること。 (2) 災害現場における指揮に関すること。 (3) 消防通信指令システムに関すること。 (4) 災害通報の受付及び出動指令に関すること。 (5) 災害情報の収集及び消防活動の支援に関すること。 (6) 気象情報の収集及び伝達に関すること。 (7) 消防通信施設の整備及び保全に関すること。 (8) 広域応援活動に関すること。</p>
<p>警防課</p>	<p>(1) 水害，火災等災害の警戒，防御等の計画に関すること。 (2) 消防機械器具に関すること。 (3) 消防水利に関すること。 (4) 救助業務に関すること。 (5) 土地開発同意に関すること。 (6) 防災業務に関すること。 (7) 地域防災に関すること。 (8) 国際消防救助隊に関すること。 (9) 緊急消防援助隊に関すること。</p>
<p>救急課</p>	<p>(1) 救急業務に関すること。 (2) 救急救命士に関すること。 (3) 救命講習に関すること。</p>
<p>予防課</p>	<p>(1) 火災予防対策及び広報に関すること。 (2) 防火対象物及び防火管理に関すること。 (3) 消防用設備に関すること。 (4) 建築同意に関すること。 (5) 火災原因，損害調査及び被災等証明に関すること。 (6) 危険物規制等に関すること。 (7) 違反処理に関すること。 (8) 予防関係団体との調整及び渉外に関すること。</p>
<p>消防署</p>	<p>(1) 公印に関すること。 (2) 文書に関すること。 (3) 署員の人事，服務，研修及び福利厚生に関すること。 (4) 署の庶務に関すること。 (5) 防火対象物及び防火管理に関すること。 (6) 火災予防対策及び広報に関すること。 (7) 自衛消防隊の訓練指導に関すること。 (8) 消防用設備に関すること。 (9) 自主防災組織に関すること。 (10) 危険物規制等に関すること。 (11) 水害，火災の予防，警戒及び鎮圧に関すること。 (12) 管轄及び受持区域内の警防対策等に関すること。 (13) 救急及び救助業務に関すること。 (14) 署，所内勤務に関すること。 (15) 機械器具の維持管理に関すること。 (16) 火災の原因及び損害の調査等に関すること。</p>

6. 消防局庁舎概要

(令和3年4月1日)

名 称	所 在 地	敷地面積 (m ²)	延床面積 (m ²)	構 造	建 築 年 月 日
消 防 局	高知市丸ノ内一丁目 7番45号 総合あんしん センター5F TEL 822-8151 FAX 824-5082 衛星電話 080-2990-0558	9,242.87	12,225.57 (5F 1,810.00) (別棟 498.91)	鉄筋コンクリート5階建 (免震構造, 一部3階) 別棟 鉄骨造2階建	H22.3.10 (消防局移転) H22.7.1
中央消防署	高知市筆山町 4番5号 TEL 856-9902 FAX 856-9903	2,951.92	3,107.09	鉄筋コンクリート4階建	R元.6.13
西出張所	高知市朝倉南町 8番35号 TEL 843-8313 FAX 843-8119	1,000.15	1,693.02	鉄筋コンクリート3階建 (一部4階)	S62.8.31
北消防署	高知市秦南町一丁目 4番63-22号 TEL 802-6031 FAX 802-6032	3,900.32	3,604.19	鉄筋コンクリート一部S造 6階建	H29.6.9
旭出張所	高知市本宮町 277番地1 TEL 844-3961 FAX 844-1190	600.08	693.63	鉄筋コンクリート3階建 (地下1階)	S58.5.23
東消防署	高知市高須砂地 230番地2 TEL 866-3119 FAX 866-3159	2,667.28	3,208.91	鉄骨鉄筋コンクリート 3階建	H13.11.1
東部出張所	高知市高須東町 8番21号 TEL 882-3505 FAX 880-3283	461.57	479.13	鉄筋コンクリート3階建 (一部鉄骨)	H14.9.14
三里出張所	高知市仁井田 4199番地1 TEL 847-6773 FAX 847-2119	954.39	768.27	鉄筋コンクリート2階建	H3.9.5
南消防署	高知市春野町芳原 1015番地 TEL 821-9560 FAX 821-9561	4,649.23	2,610.17	鉄筋コンクリート3階建	H27.3.27
消防団本部	高知市永国寺町 6番18号 TEL 872-0690 FAX 872-0692	356.64	723.25	鉄筋コンクリート3階建 (地下1階) (高知街分団併設)	H元.8.29

7. 署所別面積・人口・世帯数状況

(令和3年4月1日)

署所別	区	管轄面積 (km ²)	世帯数 (世帯)	総人口 (人)	男 (人)	女 (人)
中央消防署管内		—	47,260	90,137	42,178	47,959
	中央消防署	—	20,482	36,659	16,943	19,716
	西出張所	—	26,778	53,478	25,235	28,243
北消防署管内		—	57,201	114,466	53,054	61,412
	北消防署	—	40,492	80,885	37,572	43,313
	旭出張所	—	16,709	33,581	15,482	18,099
東消防署管内		—	40,206	77,643	36,246	41,397
	東消防署	—	27,450	51,314	23,786	27,528
	東部出張所	—	5,861	12,757	6,048	6,709
	三里出張所	—	6,895	13,572	6,412	7,160
南消防署管内		—	19,476	41,298	19,611	21,687
	南消防署	—	19,476	41,298	19,611	21,687
計		309.00	164,143	323,544	151,089	172,455

※ 管轄面積について
面積測定方法の変更に伴い高知市の面積値が変更されたが、地区別の面積値が不明であるため管轄面積を表示できないもの。

8. 行政区別人人口統計

行政区	令和3年4月1日住民基本台帳			
	世帯数(世帯)	人口(人)	男(人)	女(人)
上 街	1,784	3,024	1,309	1,715
高 知 街	3,159	5,239	2,301	2,938
南 街	1,878	3,110	1,380	1,730
北 街	2,136	3,612	1,698	1,914
下 知	8,789	15,800	7,220	8,580
江 ノ 口	9,738	17,215	7,595	9,620
小 高 坂	4,849	9,132	4,103	5,029
旭 街	16,884	34,254	15,831	18,423
潮 江	14,807	26,518	12,406	14,112
三 里	5,715	11,232	5,345	5,887
五 台 山	1,180	2,340	1,067	1,273
高 須	6,435	12,312	5,757	6,555
布 師 田	706	1,449	726	723
一 宮	12,609	25,333	12,079	13,254
秦	8,147	16,920	7,875	9,045
初 月	7,215	15,988	7,487	8,501
朝 倉	13,896	27,569	13,095	14,474
鴨 田	12,882	25,909	12,140	13,769
長 浜	12,408	25,896	12,291	13,605
御 豊 瀬	204	300	138	162
浦 戸	453	821	369	452
大 津	5,029	10,411	4,992	5,419
介 良	5,861	12,757	6,048	6,709
鏡	557	1,205	578	627
土 佐 山	411	917	446	471
春 野	6,411	14,281	6,813	7,468
計	164,143	323,544	151,089	172,455

9. 消防音楽隊

消防音楽隊は、平成10年4月1日に高知市が中核市に移行し、また平成14年には高知県で国体が開催されることなどから、消防のイメージアップ、防火・防災意識の普及や消防広報の積極的な推進を目的に、平成11年に高知県内では初、四国でも徳島市に次いで2番目の消防音楽隊として発足した。

消防職員に限らず、消防団員も含めて編成し、文字どおり消防の音楽隊として発足したものの、経験者は数名しかおらず、ほとんどの隊員が初めて楽器を手にするものばかりであった。市民に愛される消防音楽隊を目指し、平成13年2月には演奏会を開催し、また、高知国体・ねんりんピック・高知龍馬マラソンでも活躍するなど、これからも本格的な演奏活動を目標に、隊員一同一丸となって練習に励んでいる。

なお、発足当時から着用してきた制服を20年ぶりにリニューアルした。

- (1) 名 称：高知市消防音楽隊
- (2) 発 足：平成11年4月1日
- (3) 所 管：消防局総務課
- (4) 構 成：消防職員，消防団員，一般
 - ・毎日勤務（4名）
 - ・交替制勤務（2名）
 - ・消防団員（7名）
 - ・一般，講師（17名）

30



平成13年2月12日 第1回演奏会（追手前高校芸術ホール）

(5) 音楽隊の編成等

(令和3年4月1日)

区 分	階 級	隊 長	副隊長	楽 長	隊 員					合 計
					消防司令長	消防司令	消防司令補	消防士	消防団員	
人 員		1名	2名	1名	1名	1名	1名	7名(3名)	17名(8名)	30名(11名)

※（ ）は女性の内数

(6) 楽器編成

フルート	4名	トロンボーン	2名
クラリネット	6名	バストロンボーン	1名
アルトサクソ	3名	ホルン	2名
テナーサクソ	1名	ユーフォニウム	1名
バリトンサクソ	1名	チューバ	1名
トランペット	3名	パーカッション	2名

(7) 活動状況 (令和2年度)

項目	月別												合計
	4	5	6	7	8	9	10	11	12	1	2	3	
練習回数	0	0	3	5	4	4	4	3	0	0	0	5	28
演奏回数	0	0	0	0	0	0	0	0	0	0	0	0	0

※令和2年度は新型コロナウイルス感染拡大予防のため、練習回数及び演奏回数が減少している。

予 算

1. 一般会計予算と消防予算の推移

(単位：千円)

年度別 \ 区 分	一般会計予算	消 防 予 算	比率 (%)
平成 29 年 度	156,400,000	4,167,991	2.7
平成 30 年 度	153,800,000	5,075,547	3.3
令和 元 年 度	148,000,000	4,036,246	2.7
令和 2 年 度	147,600,000	3,907,758	2.6
令和 3 年 度	146,100,000	3,798,732	2.6

2. 消防予算に対する負担比較

年度別 \ 区 分	消防予算 (千円)	人 口 (人)	世 帯 数 (世帯)	負 担 (円)	
				市民一人当り	一世帯当り
平成 29 年 度	4,167,991	332,059	162,446	12,552	25,658
平成 30 年 度	5,075,547	330,019	162,657	15,380	31,204
令和 元 年 度	4,036,246	328,283	163,182	12,295	24,735
令和 2 年 度	3,907,758	325,706	163,448	11,998	23,908
令和 3 年 度	3,798,732	323,544	164,143	11,741	23,143

3. 過去5年間の消防予算内訳

(単位：千円)

年度別 \ 区 分	常備消防費	非常備消防費	消防施設費	合 計
平成 29 年 度	3,213,604	169,352	785,035	4,167,991
平成 30 年 度	3,231,086	155,150	1,689,311	5,075,547
令和 元 年 度	3,323,817	150,129	562,300	4,036,246
令和 2 年 度	3,390,586	150,572	366,600	3,907,758
令和 3 年 度	3,369,137	146,185	283,410	3,798,732

人事・人材育成

1. 職員の定数及び実員配置状況

(令和3年4月1日)

階級別 区分	消 防 正 監	消 防 監	消 防 司 令 長	消 防 司 令	消 防 司 令 補	消 防 士 長	消 防 副 士 長	消 防 士	そ の 他	合 計	累 計
定数											369
実数	1	4	11	42	② 107	③ 93	0	③ 105	② 2	⑩ 365	365
消 防 局	消 防 長	1								1	1
	次 長 ・ 参 事		4							4	4
	総 務 課			1	2	1	① 1		① 1	6	22
	政策推進係					① 2				2	
	財務契約係					2	1			3	
	人事管理係					2	1		① 1	4	
	人材育成係						1		① 1	2	
	消防団係				1	2	2			5	
	総合指令課				1					1	
	指揮指令担当			3	6	14	5		5	33	36
指令システム担当				1	1				2		
防 警 局	警 防 課			2	1					3	9
	警 防 係				1	2				3	
	救 助 係					1	1			2	
	防 災 係					1				1	
	救 急 課			1	1					2	7
	救急管理係					2	1			3	
	救急指導係					1		1		2	
消 防 署	予 防 課			1	2					3	14
	予 防 係					1	2		1	4	
	危 険 物 係					2				2	
	火災調査係					1	2			3	
	違反是正係					1	1			2	
消 防 署	中 央 消 防 署				7	13	① 16		① 16	52	74
	西 出 張 所				1	9	9		3	22	
	北 消 防 署			1	7	12	12		① 23	55	80
	旭 出 張 所				1	6	8		10	25	
	東 消 防 署			1	4	11	① 9		18	43	78
	東 部 出 張 所				1	4	3		5	13	
	三 里 出 張 所				1	6	6		9	22	
南 消 防 署			1	4	① 10	12		13	40	40	

(注) 1 国・県等への派遣職員9名，消防学校初任教育入校中職員4名，救命士研修中職員2名，再任用職員11名は実数外とする。総務課に総務課付け職員(消防司令補1名，消防士長1名，消防士1名)を含む。

2 ○は女性職員の内数

2. 職員の年齢調

(令和3年4月1日)

階級 年齢	正 監	監	司令長	司 令	司令補	士 長	副士長	士	その他	計
総 数	1	4	11	42	107	93	0	105	2	365
18										0
19										0
20								1		1
21								5		5
22								7		7
23								11		11
24								10		10
25								12		12
26								8		8
27								6		6
28								11		11
29								7		7
30						5		10		15
31						7		12		19
32						14		4		18
33						13		1		14
34					3	11				14
35					3	8				11
36					2	7				9
37					6	10				16
38					5	3				8
39					6	4				10
40					5	3				8
41					4					4
42					10	2				12
43					11					11
44				1	9	3				13
45					4	2				6
46				3	10					13
47				4	12					16
48				5	5				1	11
49				2	3					5
50				5	2				1	8
51			2	3	2					7
52			3	4						7
53				3						3
54			2	2	1					5
55										0
56		1	1	6	3	1				12
57	1									1
58		3	2	4	1					10
59			1							1
60										0
平 均	57.0	57.5	54.3	51.3	43.5	35.2	0.0	26.5	49.0	37.9

3. 職員の勤続年数調

(令和3年4月1日)

階級 年数	正 監	監	司令長	司 令	司令補	士 長	副士長	士	その他	計
総 数	1	4	11	42	② 107	③ 93	0	③ 105	② 2	⑩ 365
1								6		6
2								① 6		6
3								22		22
4								① 9		9
5								18		18
6								① 14		14
7								4		4
8						10		4		14
9						7		3		10
10						6		11		17
11						11		8		19
12					4	7				11
13					5	① 12				17
14					5	8				13
15					5	① 12				17
16										0
17					① 7	8				15
18					5	① 1				6
19					4	2				6
20					6	1				7
21					5	1				6
22					3	1				4
23				1	① 18	2				21
24				1	11	3				15
25				3	1					4
26				1	2					3
27				1	3					4
28			1	4	4					9
29			1	6	6				2	15
30				6	6					12
31				2	1					3
32				1	2	1				4
33				2						2
34	1	1	5	6	3					16
35			1							1
36			2	3						5
37					1					1
38		1		5						6
39		1								1
40		1	1							2
41										0
42										0

平 均	34.0	37.8	34.0	31.0	22.1	13.6	0.0	5.5	29.0	16.8
-----	------	------	------	------	------	------	-----	-----	------	------

(注) ○は女性職員の内数

4. 職員の任免状況

(令和2年4月1日～令和3年3月31日)

階級別 区分	消 防 吏 員									その他		累 計
	消 防 正 監	消 防 監	司 令 長	司 令	司 令 補	士 長	副 士 長	士	小 計	事 務 職 員	小 計	
新規採用								4	4		0	4
昇任		1		1	20	3			25		0	25
退職		1	1	3	2			1	8		0	8
計	0	2	1	4	22	3	0	5	37	0	0	37

5. 過去5年間の職員教養状況

研修機関 年度別	消防大学校								県外					高知県消防学校								累 計		
	幹 部 科	救 急 科	危 険 物 科	警 防 科	予 防 科	火 災 調 査 科	救 助 科	そ の 他	小 計	救 助 課 程	予 防 課 程	火 災 調 査	そ の 他	小 計	火 災 調 査 科	救 急 科	幹 部 科	予 防 査 察 科	警 防 科	救 助 科	初 任 教 育		そ の 他	小 計
平成28年度	1			1		1	2	7	12				2	2	3	22	3		4	3	18	9	62	76
平成29年度	1	1		1			1	8	12				1	1		10	3	3	3	3	11	6	39	52
平成30年度	1						1	5	7					0	3	22	3		3	3	22	12	68	75
令和元年度	1	1		1	1			2	6					0		7	5	3	4	3	7		29	35
令和2年度	1				1			4	6		1			1	2	6	2	4	4		6	37	61	68

6. 過去5年間の職員公務災害等取扱状況

区分 年度別	現 場			訓練中	通 勤 災 害	その他	計
	火 災	救 助	救 急				
平成28年度	2		2			1	5
平成29年度			1				1
平成30年度	1			2	1		4
令和元年度				1	2		3
令和2年度		3					3

7. 職員の教養研修等実施状況

(令和2年4月1日～令和3年3月31日)

種別	課程等名	受講先等	期間等	所属別派遣状況										計	
				総	警	総指	予	救	中央	北	東	南			
内部研修	接遇研修	各所属	随時												
	人権研修	各所属	随時												
	公務員倫理研修	各所属	随時												
	機関員研修(集合研修)	東部総合運動場駐車場	随時												
	機関員研修(所属研修)	各所属	随時												
	潜水土スキルアップ研修	東署, 春野プール	R2.9.2 ~ 2.9.3						1	3	2				6
	新任消防司令補研修	総合あんしんセンター	R2.9.2 ~ R2.9.4	2	1	2	2		4	2	5	2			20
	新任消防司令研修	総合あんしんセンター	R2.10.29 ~ R2.10.30				1		4	3					8
	消防実務遂行能力発展研修(採用4年目研修)	総合あんしんセンター	R2.7.29 ~ R2.7.31						2	3	5				10
	中堅職員育成研修	総合あんしんセンター	R2.11.10 ~ R2.11.13			1	1		5	3	5	3			18
	ハラスメント(いじめ)防止研修	総合あんしんセンター	R2.9.16			6		1	2	6	3	2			20
消防大学校	幹部科第63期	消防大学校	R2.10.5 ~ R2.11.20				1							1	
	予防科第108期	消防大学校	R2.8.18 ~ R2.10.9				1							1	
	新任教官科第14期	消防大学校	R3.3.1 ~ R3.3.18				1							1	
	指揮隊長コース第23回	消防大学校	R2.7.27 ~ R2.8.1		1				1					2	
	高度救助・特別高度救助コース第10回	消防大学校	R3.2.28 ~ R3.3.13						1					1	
県外	救急救命東京研修所第58期研修	救急救命東京研修所	R2.4.2 ~ R2.10.10	1										1	
	救急救命九州研修所第36期研修	救急救命九州研修所	R2.9.3 ~ R3.3.15	3										3	
	令和2年度救急救命士養成課程	大阪市消防局高度専門教育訓練センター	R2.8.31 ~ R3.3.15	1										1	
	令和2年度違反是正の推進に係る実務研修	岡山市消防局	R2.11.24 ~ R2.11.27				1							1	
高知県消防学校	初任教育	高知県消防学校	R2.4.7 ~ R2.9.29	6										6	
	専科教育 救急科	高知県消防学校	R2.11.4 ~ R2.12.25	6										6	
	専科教育 警防科	高知県消防学校	R3.1.13 ~ R3.2.3			1			1	1		1		4	
	専科教育 火災調査研修	高知県消防学校	R2.10.6 ~ R2.10.21							1		1		2	
	幹部教育 幹部科	高知県消防学校	R3.2.9 ~ R3.2.19			1							1	2	
	短期研修 若年層研修	高知県消防学校	R2.12.3 ~ R2.12.4			1				1	3	3		8	
	短期教育 火災性状指導者研修	高知県消防学校	R2.10.28 ~ R2.10.29						1	1	1	1		4	
	短期研修 火災性状体験研修	高知県消防学校	R2.7.3他			8	2	1	3	4	3	3		24	
	短期研修 予防査察指導者研修	高知県消防学校	R3.3.4 ~ R3.3.5						1	1	1	1		4	
	短期研修 地域防災指導者研修	高知県消防学校	R3.2.24 ~ R3.2.26		1									1	
資格等	大型自動車運転免許	高知中央自動車学校	随時						3	2	2	2		9	
	中型自動車運転免許	ケーディーエス	随時						3	5	2	2		12	
	2級小型船舶操縦士	門田海事事務所	随時						2	2	3	2		9	
	玉掛け技能講習	高知県労働基準協会連合会 高知中央自動車学校	随時						3		3			6	
	酸素欠乏・硫化水素危険作業主任者技能講習	高知県労働基準協会連合会	R2.12.7 ~ R2.12.8			2			2	2				6	
	小型移動式クレーン技能講習	高知県労働基準協会連合会	随時						3		3			6	
	ガス溶接技能講習	高知県溶接協会	随時								1			1	
	予防技術検定	一般財団法人 消防試験研究センター	R2.12.6 (R3.1.13発表)				3				1	1		5	
	巻上げ機運転業務特別教育	四国安全研修センター	R2.8.19						1	2				3	
	クレーン運転業務特別教育	高知県労働基準協会連合会	R3.2.3, R3.2.8						1	1	1	1		4	
	小型車両系建設機械(3t級)運転特別教育(整地等)	高知中央自動車学校	R2.6.22 ~ R2.6.23										2	2	
	小型車両系建設機械(3t級)運転特別教育(解体)	キャタピラー教習所株式会社	R2.8.21 ~ R2.8.22										3	3	
				計	19	3	22	13	2	44	43	44	31	221	

8. 職員の居住状況

(令和3年4月1日)

階級 区分										計
	正 監	監	司令長	司 令	司令補	士 長	副士長	士	他	
上 街				1						1
高知街										0
南 街								2		2
北 街		1			1			1	1	4
下 知				2	3	11		7		23
江ノ口				2	4	5		5		16
小高坂		1			2					3
旭 街			1	6	17	17		8	1	50
潮 江			2	1	2	3		12		20
三 里			2	2	1	2		1		8
五台山				1						1
高 須				1	2			1		4
布師田					1					1
一 宮			1	2	5	4		7		19
秦					5	6		2		13
初 月				6	5	3		6		20
朝 倉				3	15	10		17		45
鴨 田				3	5	7		8		23
長 浜	1		1	1	5	5		3		16
御豊瀬										0
浦 戸										0
大 津					4	1		1		6
介 良				2	2	1		2		7
鏡										0
土佐山			1							1
春 野		2		3	11	3		3		22
市 外			3	6	17	15		19		60
合 計	1	4	11	42	107	93	0	105	2	365

9. 職員の諸手当支給基準

(1) 交替制勤務消防吏員の消防業務手当

支給基準	金額	支給対象業務
1 勤務	5 5 0 円	特別救助隊の業務のために出動した職員
1 勤務	7 7 0 円	上欄のうち、消防車の運転手であって機関整備に従事した職員
1 勤務	7 8 0 円	潜水器具を着用して潜水業務に従事した職員
1 勤務	3 6 0 円	防火防災活動のために出動した職員・消防通信の業務に従事した職員
1 勤務	5 4 0 円	上欄のうち、消防車の運転手であって機関整備に従事した職員
1 勤務	3 6 0 円	救急車による救急業務のために出動した職員
1 勤務	5 4 0 円	上欄のうち、救急車の運転手であって機関整備に従事した職員
1 勤務	5 9 0 円	救急車による救急業務のために出動した職員のうち、救急救命士の資格を有する職員

その勤務1回につき、上記に掲げる区分に応じ、当該区分に定める額を支給する。ただし、当該勤務1回になされた業務が2以上の消防業務手当の支給要件に該当することとなる場合は、その支給額の上位の区分による消防業務手当を、その支給額の区分が同じときは、その主たる業務に対する消防業務手当を支給するものとする。

(2) 毎日勤務消防吏員の消防業務手当

支給基準	金額	支給対象業務
1 勤務	1 1 0 円	防火防災活動のために出動した職員
1 勤務	2 2 0 円	上欄のうち、消防車の運転手であって機関整備に従事した職員
1 勤務	1 1 0 円	消防通信の業務に従事した職員

(3) その他の手当

名称	支給基準	金額	支給対象業務
消防夜間業務手当	1 回	4 1 0 円	正規の勤務時間内の業務が深夜において行われる業務 (深夜勤務時間2時間未満)
		7 3 0 円	正規の勤務時間内の業務が深夜において行われる業務 (深夜勤務時間2時間以上4時間未満)
		1, 1 0 0 円	正規の勤務時間内の業務が深夜において行われる業務 (深夜勤務時間4時間以上)
消防宿日直手当	1 回	6, 1 0 0 円	消防職員の宿日直
夜間勤務手当	1 当務	$\frac{25}{100} \times \text{勤務時間}$	正規の勤務時間として深夜に行われる業務の時間

通信

1. 消防通信系統図 令和3年4月現在

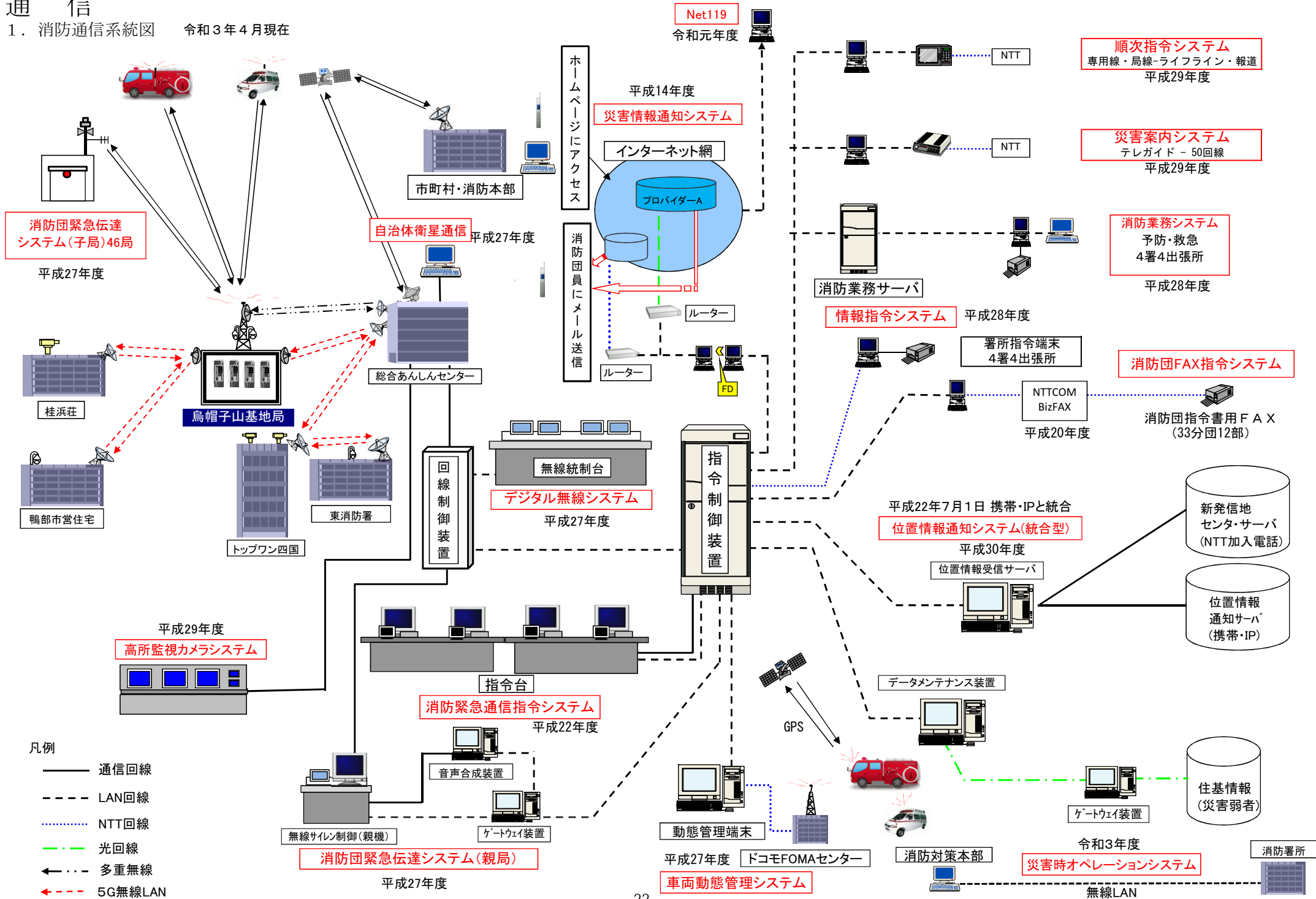

2. 高所監視カメラ

概 要

平成9年に整備した高所監視カメラ3台（トップワン四国2台，桂浜荘1台）の更新に合わせ，市内3か所（烏帽子山無線中継所2台，鴨部市営住宅1台，東消防署1台）に新たに4台カメラを追加し，全7台のカメラにより市街地の80%をカバーする高所監視カメラシステムの整備が完了し，平成29年11月1日より運用を開始しました。

高所監視カメラは，高知市災害対策本部でも操作，映像確認が可能となっており，火災発生時の状況や台風，豪雨災害等の浸水状況の監視をはじめ，発生が危惧されている南海トラフ地震発生時における海岸線の津波監視体制等にも役立てられます。

また，高所監視カメラの映像は，高知県庁及び国土交通省高知河川国道事務所にも常時配信され，他機関との情報共有も図られています。

高所監視カメラネットワーク網

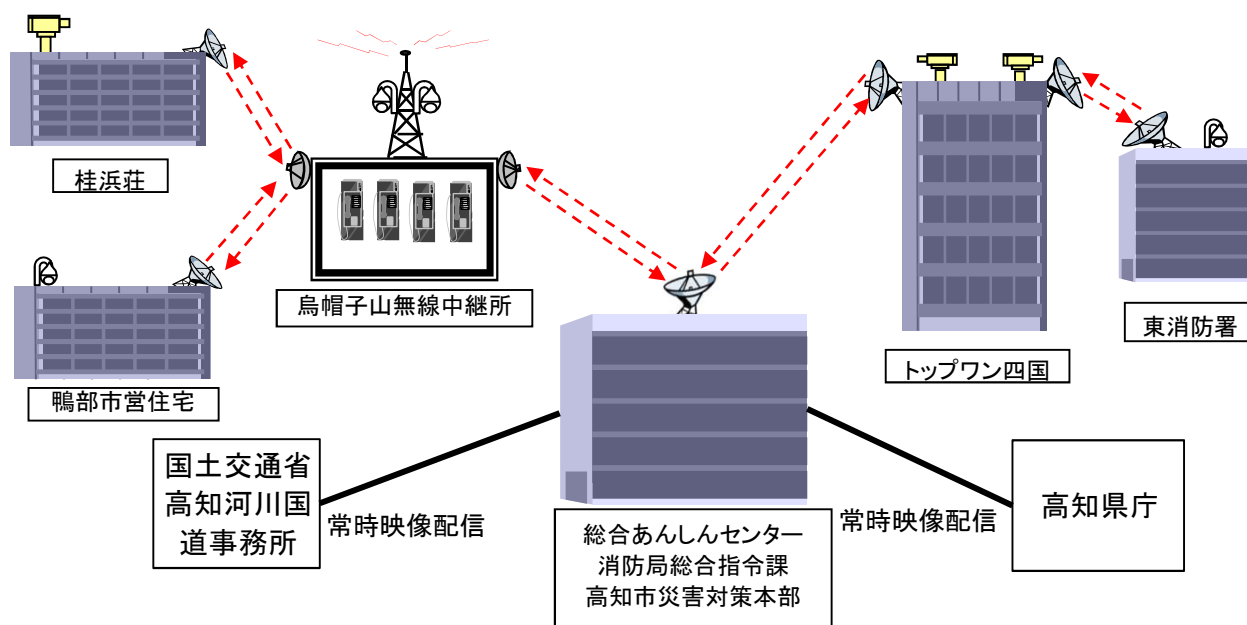

3. 通信回線種別

種 別	回線数等	用 途	契約・設置事業者等
加入電話	各 署 所 1 回線 各 課 1 回線	代表電話, 直通電話	NTT西日本
内線電話	署 2 回線 出 張 所 1 回線	署所間(市役所内)の連絡用電話	NTT西日本 (ビジネスイーサワイド)
FAX	局 1 回線 総合指令課 1 回線 各 署 所 1 回線	署所・局用FAX	NTT西日本
専用線(メタル回線)	各 1 回線	各関係機関連絡用	NTT西日本
専用線(光回線)	2 ルート各18ch	本庁とのデータ通信	高知市敷設
光回線(VPN)	署所各 1 回線 局, 団本部各 1 回線	庁内メール・庁内掲示板等の行政事務支援システム	NTT西日本 (ビジネスイーサワイド)
高知県情報ハイウェイ	1 回線 (VPN)	消防救急デジタル無線アプローチ回線	高知県(STNet)
高知県防災行政無線	2 回線	県内行政機関の通信網	高知県
携帯電話	各署所・各課 計36台	通常業務, 災害活動用	NTTドコモ (18台) au (18台)
衛星携帯電話	各署所 1 台 局 5 台 (固定 2) 計13台	災害時の非常通信用	NTTドコモ (ワイドスター II)
衛星通信	14GHz 帯	総務省ほか導入行政機関(県内全市町村, 全消防本部)との通信	自治体衛星通信機構 (Lascom)

4. 消防無線通信施設

(1) 無線チャンネルの種別等

名称	型式	周波数	名称	型式	周波数
統制波 1	5K80G1D 5K80G1E	260 MHz 帯	活動波 4	5K80G1D	260 MHz 帯
統制波 2			活動波 5	5K80G1E	
統制波 3			防災相互波 (アナログ)	F3E	150 MHz 帯
主運用波 1			署活波 1	F3E	400 MHz 帯
主運用波 2			署活波 2		
主運用波 3			ヘリテレ交信	F3E	380 MHz 帯
主運用波 4			陸上多重 (デジタル無線用 アプローチ回線)	9M00G7W	7.5 GHz 帯
主運用波 5			衛星多重 (Lascom)	7M38D7WG7W	14 GHz 帯
主運用波 6					
主運用波 7					
活動波 1					
活動波 2					
活動波 3					

(2) 基地局

区分 設置場所	実装チャンネル	空中線 電 力	設 置 年 月 日
烏帽子基地局	統制波 1・2・3・主運用波 7 活動波 1・2・3・4・5	20 W	平成25年 2 月

※ 基地局の通信所は, 総合あんしんセンター5階消防局総合指令課(高知市丸ノ内一丁目7番45号)

(3) 移動局

		車載 (10W)	車載 (5W)	卓上型可搬 (10W)	携帯デジタル (5W)	可搬デジタル (10W)	携帯アナログ (5W)	可搬アナログ (10W)	署活系 (1W)	合計
消防局		31	1	5	16	6	4	1	21	85
消防団本部		2		1	2	1				6
消防分団		49			132					181
中央消防署	本署	9		1	9	1	1		8	29
	西出張所	4		1	4	1	1		4	15
北消防署	本署	10		1	9	1	1		8	30
	旭出張所	3		1	4	1	1		4	14
東消防署	本署	8		1	8	1	1		8	27
	東部出張所	2		1	4	1	1		4	13
	三里出張所	3		1	4	1	1		4	14
南消防署	本署	7		1	8	1	1		8	26
合計		128	1	14	200	15	12	1	69	440

(4) 固定局

	設置場所	識別信号	出力	免許の年月日
消防局(親局)	高知市春野町内ノ谷米山2179番地	こうちしょうぼう	20W	平成28年3月22日
高知市役所	〃 本町五丁目1番45号	こうちしょうぼう だんほんぶ	0.001W	平成29年12月1日
朝倉分団	〃 朝倉本町一丁目7番10号	こうちしょうぼう あさくらぶんだん	0.001W	平成29年12月1日
行川部	〃 行川888番地2	こうちしょうぼう あさくらぶんだんなめがわ	5W	平成29年12月1日
鴨田分団	〃 鴨部1354番地8	こうちしょうぼう かもだぶんだん	0.001W	平成29年12月1日
旭分団	〃 旭町二丁目38番4号	こうちしょうぼう あさひぶんだん	0.001W	平成29年12月1日
上街分団	〃 上町三丁目4番8号	こうちしょうぼう かみまちぶんだん	0.001W	平成29年12月1日
小高坂分団	〃 山ノ端町190番地4	こうちしょうぼう こだかさぶんだん	0.001W	平成29年12月1日
高知街分団	〃 永国寺町6番18号	こうちしょうぼう こうちまちぶんだん	0.001W	平成29年12月1日
南街分団	〃 南はりまや町二丁目1番34号	こうちしょうぼう みなみまちぶんだん	0.0025W	平成29年12月1日
北街分団	〃 はりまや町二丁目14番14号	こうちしょうぼう きたまちぶんだん	0.001W	平成29年12月1日
江ノ口分団	〃 愛宕町一丁目4番13号	こうちしょうぼう えのくちぶんだん	0.001W	平成29年12月1日
下知分団	〃 知寄町一丁目4番34号	こうちしょうぼう しもじぶんだん	0.001W	平成29年12月1日
潮江分団	〃 塩屋崎町一丁目5番12号	こうちしょうぼう うしおえぶんだん	0.001W	平成29年12月1日
港分団	〃 栈橋通六丁目4番43号	こうちしょうぼう みなとぶんだん	0.001W	平成29年12月1日
初月分団	〃 万々389番地	こうちしょうぼう みかづきぶんだん	0.001W	平成29年12月1日
円行寺部	〃 円行寺672番地4	こうちしょうぼう みかづきぶんだんえんぎょうじ	0.025W	平成29年12月1日
秦分団	〃 愛宕山18番3号	こうちしょうぼう はだぶんだん	0.0025W	平成29年12月1日
一宮分団	〃 一宮中町一丁目5番16号	こうちしょうぼう いくぶんだん	0.0025W	平成29年12月1日
薊野部	〃 薊野北町四丁目7番27号	こうちしょうぼう いくぶんだんあぞうの	0.0025W	平成29年12月1日
久重部	〃 重倉1488番地7	こうちしょうぼう いくぶんだんきゅうじゅうぶ	0.01W	平成29年12月1日
布師田分団	〃 布師田1824番地4	こうちしょうぼう ぬのしだぶんだん	0.005W	平成29年12月1日
高須分団	〃 高須新町二丁目5番14号	こうちしょうぼう たかすぶんだん	0.0025W	平成29年12月1日
五台山分団	〃 五台山5001番地	こうちしょうぼう ごだいさんぶんだん	0.0025W	平成29年12月1日
三里分団	〃 仁井田1536番地5	こうちしょうぼう みさとぶんだん	0.001W	平成29年12月1日
種崎部	〃 種崎405番地5	こうちしょうぼう みさとぶんだんたねざき	0.0025W	平成29年12月1日
吹井部	〃 仁井田2971番地4	こうちしょうぼう みさとぶんだんふけい	1W	平成29年12月1日
砂地部	〃 仁井田3368番地16	こうちしょうぼう みさとぶんだんすなじ	0.25W	平成29年12月1日
長浜分団	〃 長浜4811番地	こうちしょうぼう ながはまぶんだん	0.001W	平成29年12月1日
横浜分団	〃 横浜東町353番地2	こうちしょうぼう よこはまぶんだん	0.001W	平成29年12月1日
浦戸分団	〃 浦戸817番地1	こうちしょうぼう うらどぶんだん	0.0025W	平成29年12月1日
御畳瀬分団	〃 御畳瀬249番地2	こうちしょうぼう みませぶんだん	0.025W	平成29年12月1日
大津分団	〃 大津乙930番地7	こうちしょうぼう おおつぶんだん	0.0025W	平成29年12月1日
田辺島部	〃 大津乙2178番地3	こうちしょうぼう おおつぶんだんたべしま	0.0025W	平成29年12月1日
長崎部	〃 大津甲130番地2	こうちしょうぼう おおつぶんだんながさき	0.01W	平成29年12月1日
介良分団	〃 介良乙1778番地1	こうちしょうぼう けらぶんだん	0.01W	平成29年12月1日
介良西部部	〃 介良丙277番地6	こうちしょうぼう けらぶんだんせいぶ	0.0025W	平成29年12月1日
介良野部	〃 介良甲930番地9	こうちしょうぼう けらぶんだんけらの	0.0025W	平成29年12月1日
南部分団	〃 長浜4252番地4	こうちしょうぼう なんぶぶんだん	0.001W	平成29年12月1日
鏡分団	〃 鏡小浜4番地1	こうちしょうぼう かがみぶんだん	10W	平成29年12月1日
土佐山分団	〃 土佐山125番地2	こうちしょうぼう とさやまぶんだん	10W	平成29年12月1日
土佐山西部部	〃 土佐山弘瀬379番地2	こうちしょうぼう とさやまぶんだんせいぶ	10W	平成29年12月1日
春野中分団	〃 春野町西分337番地	こうちしょうぼう はるのなかぶんだん	0.001W	平成29年12月1日
春野東分団	〃 春野町東諸木296番地1	こうちしょうぼう はるのひがしぶんだん	0.1W	平成29年12月1日
春野西分団	〃 春野町弘岡中2294番地1	こうちしょうぼう はるのにしぶんだん	0.001W	平成29年12月1日
春野南分団	〃 春野町西畑1824番地2	こうちしょうぼう はるのみなみぶんだん	0.25W	平成29年12月1日
春野北分団	〃 春野町平和3393番地13	こうちしょうぼう はるのきたぶんだん	0.001W	平成29年12月1日

5. 119番等受信状況

通報種別	事案 覚知	受付種別														小計	比率(%)
		本来の通報							本来以外の通報				その他				
		火災	救急	口頭指導(救急)	救助	自火報鳴動	訓練	その他(受付種別)	転送	いたずら	まちがい	問い合わせ	応答なし	医療情報	回線テスト		
119番通報	119番	11	3,599	98	3	30	687	88	5	25	306	296	87	44	639	5,918	23.21%
	119番携帯	91	9,547	348	24	8	98	338	112	309	1,118	1,444	396	202	62	14,097	55.29%
	119番IP	22	3,289	100	2	4	619	51	9	9	137	277	26	27	11	4,583	17.97%
	119番転入		85	3	2			1				4				95	0.37%
	計	124	16,520	549	31	42	1,404	478	126	343	1,561	2,021	509	273	712	24,693	96.84%
	比率	78.0%							18.0%				4.0%				
119番以外の通報	警察指令室	3	93	2	11	2		7								118	0.46%
	加入電話(固定)	3	26			2		21		1		3				56	0.23%
	加入電話(携帯)	2	23					14				3				42	0.16%
	緊急通報※1		4								15	1	11		4	35	0.14%
	専用線※2	2	145	1	2	2		17								169	0.66%
	駆付通報		4													4	0.02%
	自己覚知	2	13					16								31	0.12%
	事後聞知															0	0.00%
	FAX														57	57	0.22%
	Net119															0	0.00%
	その他	4	15		1		16	10	1			2	4		239	292	1.15%
	計	16	323	3	14	6	16	85	1	1	15	9	15	0	300	804	3.16%
比率	57.7%							5.0%				37.3%					
小計	140	16,843	552	45	48	1,420	563	127	344	1,576	2,030	524	273	1,012			
合計	25,497																

3者通話による外国語対応 0件

- ※1 緊急通報システム会社からの通報
- ※2 専用回線による関係機関からの通報

消 防

1. 消防機械配備状況

(1) 消防車両等

(令和3年4月1日)

車 種	所 属	消防局	中央消防署		北消防署		東消防署			南消防署	合計
			本署	出張所	本署	出張所	本署	東出張所	三出張所	本署	
ポンプ車		2	2	1	2	1	2		1	2	13
タンク車		4	1	1	1	1	1	1	1	1	12
はしご車			1		1						2
多目的ポンプ車			1								1
化学車							1				1
水槽車				1						1	2
救助工作車			1		1		1			1	4
救急車		4	2	1	3	1	1	1	1	2	16
水難救助支援車							1				1
災害支援車		1			1						2
津波・大規模風水害対策車		1									1
重機及び重機搬送車		1									1
燃料補給車		1									1
無線中継車		1									1
指揮車		2									2
指揮広報車		1	1		1		1			1	5
火災調査車		1									1
普及啓発車		1									1
予防啓発車		1									1
救命講習車		1									1
査察車		1									1
資機材搬送車		2									2
人員搬送車		3									3
作業車		3									3
マイクロバス		2									2
ボートトレーラー		2	1	1	1	1	1	1	1	1	10
二輪車		5	2	1	3	1	3	1	1	2	19
合計		40	12	6	14	5	12	4	5	11	109

※詳細は次頁、消防車両等内訳表参照

(2) 小型動力ポンプ

所 属		区分	ポンプメーカー	級別	年式	規格放水量	備 考
中央消防署	本 署		ラビット	C 1	H15	0.54m ³ /min 0.7Mpa	2号車積載
			〃	C 1	H19	0.54m ³ /min 0.7Mpa	3号車積載
	西出張所	トーハツ	C 1	H29	0.5m ³ /min 0.5Mpa	2号車積載	
北消防署	本 署		ラビット	B 2	H 8	1.20m ³ /min 0.7Mpa	水槽車積載
			トーハツ	C 1	H28	0.5m ³ /min 0.5Mpa	2号車積載
			ラビット	C 1	H24	0.54m ³ /min 0.7Mpa	3号車積載
	旭出張所	トーハツ	B 2	H29	1.29m ³ /min 0.7Mpa	庁舎倉庫	
東消防署	本 署		ラビット	C 1	H12	0.54m ³ /min 0.7Mpa	2号車積載
			〃	C 1	H13	0.56m ³ /min 0.7Mpa	2号車積載
		〃	C 1	H14	0.56m ³ /min 0.7Mpa	3号車積載	
	東部出張所	シバウラ	B 2	H28	1.32m ³ /min 0.7Mpa	津波・大規模	
	三里出張所	トーハツ	C 1	H29	0.5m ³ /min 0.5Mpa	1号車積載	
南消防署	本 署		ラビット	C 1	H 3	0.50m ³ /min 0.7Mpa	2号車積載
			トーハツ	C 1	H26	0.5m ³ /min 0.5Mpa	2号車積載
			ラビット	C 1	H13	0.53m ³ /min 0.7Mpa	3号車積載
			シバウラ	B 2	H 9	1.20m ³ /min 0.7Mpa	水槽車積載
	トーハツ	B 2	H26	1.29m ³ /min 0.7Mpa	庁舎倉庫		

消防車両等内訳表

(令和3年4月1日)

所属	区分	車種車名		ぎ装 メーカー	年式	備考	
消防局		査察車	日産 SUV車	日産	H28		
		火災調査車	いすゞ 小型トラック	いすゞ	H13		
		予防啓発車	トヨタ 普通貨物		H 8		
		救命講習車	日産 普通貨物		H26		
		普及啓発車	日産 普通貨物		H29		
		資器材搬送車1	スズキ 軽自動車バン		H26		
		資機材搬送車2	いすゞ 小型トラック		H 7		
		指揮広報車	三菱 普通車		H12		
		人員搬送車1	トヨタ Sワゴン		H18		
		人員搬送車2	トヨタ Sワゴン		H28		
		人員搬送車3	日産 普通車		H 7		
		災害支援車	日野 支援車I型	ヨコハマモーターセールス	H22		
		津波・大規模風水害対策車	日野 大型トラック	帝国繊維	H28	小型特殊バギー積載	
		重機及び重機搬送車	日野 大型トラック	船山	R 2	クレーン付・重機(3t未満)	
		無線中継車	トヨタ ワンボックス		H25		
		燃料補給車	三菱 小型トラック		H25	軽油990L	
		作業車1号	日野 中型トラック		H25	バンボディ・最大積載量3t	
		作業車2号	日野 中型トラック		H25	平ボディ・最大積載量3t	
		作業車3号	三菱 中型トラック		H 5	平ボディ・最大積載量2t	
		マイクロバス	トヨタ 29人乗り		H 1		
		マイクロバス	日産 26人乗り		H15		
		指揮車	トヨタ ワンボックス	ヨコハマモーターセールス	H24		
		指揮車	日産 ワンボックス		H11	予備指揮車	
		消防車	日野 タンク車	G M	H13	予備タンク車1・1,700L水槽付	
		消防車	いすゞ タンク車	ドライ	H11	予備タンク車2・1,700L水槽付	
		消防車	いすゞ タンク車	モリタ	H12	予備タンク車3・1,500L水槽付	
		消防車	三菱 タンク車	日本機械	H12	予備タンク車4・1,700L水槽付	
		消防車	いすゞ ポンプ車	ドライ	H 9	予備ポンプ車1	
		消防車	いすゞ ポンプ車	日機	H10	予備ポンプ車2	
		救急車	トヨタ 高規格	トヨタ	H22	予備救急車16	
		救急車	トヨタ 高規格	トヨタ	H18	予備救急車17	
		救急車	トヨタ 高規格	トヨタ	H22	予備救急車18	
		救急車	トヨタ 高規格	トヨタ	H20	予備救急車19	
中央消防署	本署	1号車	日野 タンク車	モリタ	H26	1,500L水槽付・CAFS付	
		2号車	日野 ポンプ車	モリタ	H24		
		3号車	いすゞ ポンプ車	吉谷	H15		
		救急車	トヨタ 高規格	トヨタ	H25	救急車5	
		救急車	トヨタ 高規格	トヨタ	H29	救急車15	
		救助工作車	日野 II型	モリタ	H25		
		はしご車	日野 35m級	モリタ	H27	先端屈折式・水路管付	
		多目的ポンプ車	日野 ポンプ車	モリタ	R 1	13mブーム・900L水槽付・CAFS付	
	指揮広報車	日産 SUV車	日産	H25			
	西出張所	1号車	いすゞ タンク車	ドライ	H21	1,500L水槽付・泡混合装置付	
		2号車	日野 ポンプ車	吉谷	H26		
		救急車	トヨタ 高規格	トヨタ	H28	救急車10	
		水槽車	三菱 水槽車	日本機械	H 8	10,000L水槽付・小型ポンプ付	
		北消防署	本署	1号車	日野 タンク車	モリタ	H25
2号車				トヨタ ポンプ車	小川	H25	
3号車	いすゞ ポンプ車			日本機械	H13		
救急車	トヨタ 高規格			トヨタ	H29	救急車1	
救急車	トヨタ 高規格			トヨタ	R 3	救急車6	
救急車	スズキ 軽自動車			小川	H29	救急車20	
救助工作車	日野 III型			帝国繊維	H28		
はしご車	日野 30m級			モリタ	H15	先端屈折式	
旭出張所	旭出張所	災害救助支援車	日野 I型	モリタ	H 9	BC災害対応車	
		指揮広報車	日産 SUV車	日産	H15		
		1号車	いすゞ タンク車	ドライ	H13	1,700L水槽付	
		2号車	トヨタ ポンプ車	モリタ	H26	600L水槽付・CAFS付	
		救急車	トヨタ 高規格	トヨタ	H28	救急車8	
東消防署	本署	1号車	日野 タンク車	モリタ	H26	1,500L水槽付・CAFS付	
		2号車	トヨタ ポンプ車	小川	H25		
		3号車	日産 ポンプ車	小川	H13		
		救急車	トヨタ 高規格	トヨタ	H22	救急車2	
		救助工作車	日野 II型	帝国繊維	R 1		
		水難救助支援車	日野 中型トラック	日本機械	H31		
		化学車	日野 IV型化学車	モリタ	H22	水2,000L・泡原液1,600L	
	指揮広報車	日産 SUV車	日産	H25			
	東部出張所	東部出張所	1号車	日野 タンク車	モリタ	H29	1,200L水槽付・泡混合装置付
			救急車	トヨタ 高規格	トヨタ	H31	救急車7
			3号車	日野 タンク車	長野	H24	1,500L水槽付・泡混合装置付
三里出張所	三里出張所	2号車	日野 ポンプ車	モリタ	H24		
		救急車	トヨタ 高規格	トヨタ	H26	救急車11	
		1号車	日野 タンク車	日本機械	H24	1,500L水槽付・CAFS付	
南消防署	本署	2号車	日野 ポンプ車	モリタ	H24		
		3号車	日野 ポンプ車	G M	H20		
		救急車	トヨタ 高規格	トヨタ	H22	救急車3	
		救急車	トヨタ 高規格	トヨタ	R 1	救急車13	
		救助工作車	日野 II型	帝国繊維	R 2		
		水槽車	いすゞ 水槽車	吉谷	H10	10,000L水槽付・小型ポンプ付	
		指揮広報車	日産 SUV車	日産	H26		

2. 主な消防機材の配備状況

(令和3年4月1日)

消防機材	消防用ホース			ガンタイプ放水ノズル	管鎗（ガンタイプ放水ノズル以外）	背負式水のうち	チェーンソー	エンジンカッター	電動式油圧救助器具	空気呼吸器（30 MPa）	有毒ガス・可燃性ガス検知器	かぎ付はしご	三連はしご	携帯警報器	発動発電機	投光器	救命ボート	船外機	可搬式ウインチ	
	65 mm	50 mm	40 mm																	
所属	65 mm	50 mm	40 mm																	
中央消防署	本署	81	82	29	8	8	7	3	6	2	25	2	5	3	10	5	4	2	3	2
	西出張所	81	72	14	2	18	10	1	1	1	13	1	1	3	2	4	5	1	3	1
北消防署	本署	54	72	22	4	9	9	2	4	5	25	4	4	3	5	5	5	2	5	2
	旭出張所	49	65	12	5	5	6	1	2	2	10	1	1	2	2	2	2	1	2	
東消防署	本署	74	71	18	7	16	7	3	2	5	20	2	5	4	11	6	4	5	4	2
	東部出張所	20	44	6	2	6	6	1	1	1	5	1		1	2	1	3	1	2	
	三里出張所	56	60	10	2	14	5	1	1	1	10	1	1	1	2	3	3	1	3	
南消防署	本署	82	74	16	7	16	10	4	3	5	18	2	2	2	7	7	5	2	4	1
合計		497	540	127	37	92	60	16	20	22	126	14	19	19	41	33	31	15	26	8

3. 消防水利状況

(令和3年4月1日)

行政区 区分	朝倉	鴨田	旭街	上街	小高坂	高知街	南街	北街	江ノ口	下知	潮江	初月	秦	一宮	布師田	高須	五台山	三里	長浜	浦戸	御畳瀬	大津	介良	土佐山	鏡	春野	合計	
	消火栓	716	528	780	93	234	195	116	81	467	500	772	338	332	580	87	279	115	417	899	31	18	264	322	28	33	407	8,632
上記消火栓のうち 耐震消火栓						1			2		5		1	7			2	3								3	24	
防火水槽	100㎡以上	3(3)	3(3)	1(1)		2(2)	2	1(1)		3(2)		11(9)	2(2)	2(2)	2(1)		1(1)	1		3(3)	1(1)		1(1)	1(1)			4(3)	44(36)
	60㎡以上100㎡未満	3(3)	4(4)	11(11)		1(1)	3(1)	1(1)		2(2)	4(4)	5(4)	2(2)	2(2)	6(5)	2(2)	1(1)	1(1)	9(9)	8(4)	1		1(1)	1(1)	3(3)	3(2)	4(1)	78(65)
	40㎡以上60㎡未満	11(9)	5(2)	11(7)		2(1)	3			5	7(2)	9(1)	4(4)	10(7)	12(7)	1(1)	1	4(3)	12(8)	11(8)		1	7(6)	11(7)	31(1)	34(2)	75(1)	267(77)
	40㎡未満	11	5	4		4(1)					1	9	3		5(1)			2	8(1)	12(4)	1		1	1		3	21	91(7)
	その他(無底)	11	4	15	5	3	13	3	5	6	3	11			4	1			7	9							1	101
	合計	39(15)	21(9)	42(19)	5	12(5)	21(1)	5(2)	5	16(4)	15(6)	45(14)	11(8)	14(11)	29(14)	4(3)	3(2)	8(4)	36(18)	43(19)	3(1)	1	10(8)	14(9)	34(4)	40(4)	105(5)	581(185)

※防火水槽の()内の数値は設置数のうち、耐震性を有するもの。

※その他(無底)は、井戸式防火水槽で水量の増減があり、容量の区分けができないもの。

4. 過去5年間の防火水槽・消火栓設置状況(公設・土地開発含む)

(令和3年4月1日)

年度別 区分	平成28年度	平成29年度	平成30年度	令和元年度	令和2年度
100㎡級	5	2	2		2
60㎡級		1		1	
50㎡級					
40㎡級			4		2
30㎡級					
20㎡級					
消火栓	65	48	55	50	54

5. 要整備メッシュにおける地震対策を施した消防水利の充足率

	令和元年度	令和2年度
充足率	17.6%	19.4%
充足数	137/778	151/778

救助隊（高度・特別）

1. 救助隊編成表

(令和3年4月1日)

		編 成				
中央 消防 署	特別救助 第1係	特別救助係長	特別救助隊員4名	計15名		
	特別救助 第2係	特別救助係長	特別救助隊員4名			
	特別救助 第3係	特別救助係長	特別救助隊員4名			
北 消防 署	高度救助 第1係	消防統括 高度救助係長	高度救助隊員3名	計15名		
	高度救助 第2係	消防統括 高度救助係長	高度救助隊員3名			
	高度救助 第3係	消防統括 高度救助係長	高度救助隊員3名			
東 消防 署	特別救助 第1係	消防統括 特別救助係長	第1特別救助隊員3名 第2特別救助隊員4名	計27名	うち 潜水隊員 18名	
	特別救助 第2係	消防統括 特別救助係長	第1特別救助隊員3名 第2特別救助隊員4名			
	特別救助 第3係	消防統括 特別救助係長	第1特別救助隊員3名 第2特別救助隊員4名			
南 消防 署	特別救助 第1係	特別救助係長	特別救助隊員4名	計15名		
	特別救助 第2係	特別救助係長	特別救助隊員4名			
	特別救助 第3係	特別救助係長	特別救助隊員4名			

2. 救助隊員の訓練実施状況

訓練種目	区分	実施延回数	実施延人員	実施延時間
体力練成訓練		117	492	98
ロープ基本・応用訓練		153	856	306
検索・救助訓練		71	446	95
各種器具取扱訓練		197	1,047	295
各種救助事象想定訓練		316	2,050	632
その他の訓練		783	4,185	1,305
計		1,637	9,076	2,731

3. 救助隊が搭乗する車両

救助工作車	4台	水難救助支援車	1台	災害支援車 (BC)	1台	計6台
-------	----	---------	----	---------------	----	-----

4. 救助隊装備資機材

種類	名 称	数量	種類	名 称	数量
一般救助用器具	かぎ付はしご	5	呼 吸 保 護 用 器 具	空気呼吸器	24
	三連はしご	4		酸素呼吸器	12
	金属製折りたたみはしご又はワイヤはしご	4		防塵マスク	25
	空気式救助マット	4		送排風機	4
	救命索発射銃	4		エアラインマスク	2
	平担架	5		簡易呼吸器	2
	サバイバースリング又は救助用縛帯	15			
重量物排除用器具	ワイヤロープ	15	隊 員 保 護 用 器 具	耐電装備一式	8
	油圧ジャッキ	8		陽圧式化学防護服	20
	油圧スプレッダー	4		化学防護服	54
	可搬ウインチ	4		防塵メガネ	72
	マンホール救助器具	4		携帯警報器	20
	マット型空気ジャッキ一式	4		防毒マスク	42
	大型油圧スプレッダー	4		耐熱服	0
	救助用支柱器具	3		放射線防護服	8
	チェーンブロック	4		特殊ヘルメット	1
切断用器具	エンジンカッター	4	水 難 救 助 用 器 具	潜水器具一式	17
	ガス溶断器	4		救命胴衣	24
	チェーンソー	4		水中投光器	8
	鉄線カッター	4		救命浮環	9
	空気鋸	4		浮標	3
	大型油圧切断機	4		救命ボート	7
	空気切断機	4		船外機	7
	コンクリート・鉄筋切断用チェーンソー	3		水中無線機	5
破壊用器具	万能斧	8	山 岳 救 助 器 具	水中時計	6
	ハンマー	4		水中テレビカメラ	0
	携帯用コンクリート破壊器具	4		バスケット担架	5
	削岩機	5		簡易画像探索機	4
	ハンマドリル	4			
測定用器具	生物剤検知器	2	そ の 他 の 救 助 器 具	投光器一式	4
	化学剤検知器	1		携帯投光器	24
	可燃性ガス測定器	6		携帯拡声器	10
	有毒ガス測定器	6		携帯無線機	24
	酸素濃度測定器	6		応急処置用セット	4
	放射線測定器	60		発電機	8
高度救助用器具	画像探索機	2	車 両 移 動 器 具	車両移動器具	16
	地中音響探知機	3		緩降機	3
	熱画像直視装置	4		その他の携帯救助工具	5
	夜間用暗視装置	2			
	地震警報器	2		除染器具	
			除染シャワー	2	
			除染剤散布器	2	

防 災

1. 警防課による防災講習・防災訓練・防災広報等実施状況（令和2年度）

種 別	月 別												計
	4	5	6	7	8	9	10	11	12	1	2	3	
自主防災組織防災等講習・訓練			1			5	3	12	3	1	1	2	28
学 校 等 防 災 学 習							1						1
事 業 所 等 防 災 講 習								3					3
合 計	0	0	1	0	0	5	4	15	3	1	1	2	32

※ 新型コロナウイルス感染症拡大防止の観点から、消防職・団員の訓練参画を中断したことのほか、自主的な訓練中止により、実施数が大幅に減少した。

2. 署所による防災講習・防災訓練等実施状況（令和2年度）

実施回数	署 所												合計
	中央	西	北	旭	東	東部	三里	南	団	防災	その他		
防災講習・訓練等実施回数	2	7	1	3	1	0	0	4	14	8	0	40	

※ 複数の所属が訓練に参加した場合、重複して集計される。

緊急消防援助隊

平成7年（1995年）に発生した兵庫県南部地震（阪神・淡路大震災）において、全国41都道府県からの大規模な消防応援が実施されました。しかし、この大規模な消防応援は初めての事案だったこともあり、自治体消防として様々な課題が残りました。

緊急消防援助隊はその教訓を踏まえ、大規模災害等において被災した都道府県内の消防力では対応が困難な場合に人命救助活動等を効果的かつ迅速に実施するとともに、全国の消防機関相互による援助体制を構築するために平成7年に創設されました。

令和3年4月1日現在、緊急消防援助隊は全国721の消防本部から、6,546隊が登録されており、高知市消防局からは、30隊118人（うち4隊17人重複）を登録しています。



熊本地震現場活動の様子

平成7年の創設以来、令和3年3月末までの間に全国で合計40回の出動実績があり、高知市消防局においては、平成23年3月11日に発生した東日本大震災（高知県大隊12隊50名、うち高知市消防局からは6隊25名）や、平成28年4月16日に発生した熊本地震（高知県大隊延べ14隊52名、うち高知市消防局からは13隊49名）へ出動し、人命救助等の応援活動を実施しました。

また、緊急消防援助隊では大規模な災害に対し、様々な特殊車両が必要となるため、高知市消防局には、重機や水陸両用バギー、20人乗りの高機能救命ボート等が国から無償で配備されています。

高知市消防局登録状況（令和3年4月1日現在）

部隊種類	部隊数	人数
県大隊指揮隊	1	4
統合機動部隊指揮隊	2 (1)	8 (4)
NBC災害即応部隊指揮隊	1 (1)	4 (4)
土砂・風水害機動支援部隊指揮隊	1 (1)	4 (4)
消火小隊	5	25
救助小隊	5	25
救急小隊	5	15
後方支援小隊	4	10
通信支援小隊	1	3
特殊災害小隊	2 (1)	10 (5)
特殊装備小隊	3	10
計	30 (4)	118(17)



() は重複の内数

国際消防救助隊 (I R T : International Rescue Team of Japan Fire-Service)

海外において、大規模な災害が発生した場合に、被災国からの要請に応じて、救助活動、医療活動、災害応急対策及び災害復旧を目的として組織される部隊を国際緊急援助隊といい、救助チーム、医療チーム、専門家チーム、自衛隊部隊及び感染症対策チームで構成されています。

救助チームは、「外務省・消防庁・警察庁・海上保安庁・医師・看護師・構造評価専門家」で構成されており、この中の消防救助チームが国際消防救助隊 (I R T) と呼ばれています。この国際消防救助隊は、全国の 77 の消防本部から選抜された 599 名の救助隊員で構成され、高知市消防局からは高度救助隊、特別救助隊等の隊員の中から選抜された 6 名を登録しています。

平成 29 年 9 月 20 日 (水) 3 時 14 分頃 (日本時間) に発生したメキシコ地震災害に対し、日本から国際消防救助隊 (17 名) が派遣され高知市消防局からも登録隊員 1 名を派遣しました。

また、高知市消防局では上記の 6 名以外に予備登録隊員として数名を選出しており、登録隊員を中心に、救助チームを構成する他機関との連携を含め、国際消防救助隊研修を継続的に実施しています。

高知市消防局国際消防救助隊員研修の訓練の様子

ブリーチング訓練



ムービング訓練



国際消防救助隊メキシコ地震災害派遣の様子

メキシコでの人命検索活動



国際緊急援助隊救助チームの集合状況



(J I C A 提供写真)

救 急 編

救 急

救 急

1. 救急資格別職員数

令和3年4月1日現在

区 分		資格等		消防法施行令第44条第5項各号に掲げる要件に該当する者						
		専 任		合 計	救急救命士資格者			救急科・標準課程 修了者	救急II課程 修了者	救急I課程 修了者
					指導救命士 研修修了者	県MC認定 指導救命士				
消 防 吏 員	救 急 隊 員	専 任		57	31	7	6	26		
		兼 任	(A)	72	34	2	1	26	12	
			(B)	111	2			100	9	
			小 計	183	36	2	1	126	21	0
	計		240	67	9	7	152	21	0	
そ の 他		121	20	3	2	68	29	4		

(A) 他の消防用自動車等の乗換兼任

(B) 専任及び兼任の休日等における代替要員

2. 応急手当指導員養成状況

令和3年1月1日現在

区 分		消防職員	消防団員	その他	計	講習回数
応急手当指導員 I	令和2年	7			7	1
	令和元年 まで	564	56		620	90
資格失効者		169	1		170	
有資格者		402	55	0	457	

3. 応急手当普及員養成状況

令和3年1月1日現在

区 分		一般	他本部から移管	計	講習回数
応急手当普及員 I	令和2年	4		4	1
	令和元年 まで	25	4	29	8
資格失効者		10	2	12	
有資格者		19	2	21	

4. 住民に対する応急手当普及啓発活動実施状況

令和3年1月1日現在

区 分	受講人員	講習回数	普及啓発資機材の保有状況 (R3.4.1現在)				
			蘇生訓練用人形数			プロジェク ター・スクリー ン一式	AED トレーナー
普通救命講習	301	21	成人用	小児用	乳児用		
上級救命講習	8	1					
その他の講習	1,410	100	145	31	28	1	82

※新型コロナウイルス感染症の影響により救命講習を中止した期間があるため、講習回数が減少。

5. 主な救急資器材の配置状況

(令和3年4月1日)

救急資器材		酸素ボンベ		携帯用酸素吸入器	スクープストレッチャー	バックボード一式	陰圧式副子一式(全身・部位別)	生体情報モニター	除細動器	自動心マッサージ器	携帯式吸引器	平担架	自動式人工呼吸器	高圧蒸気滅菌器	高度訓練用人形	
		10L	2L													
配置先																
中央消防署	本署	14	14	3	3	6	3	2	4		5	3	3	1	2	
	西出張所	8	9	1	1	2	2	1	1	1	2	1	1	1	2	
北消防署	本署	15	17	4	3	4	4	2	4	2	5	3	4	2	2	
	旭出張所	10	11	1	1	2	1	1	1	1	3	1	1		1	
東消防署	本署	13	9	1	2	2	4	2	2		3	2	2	1	1	
	東部出張所	9	9	1	1	2	2		1	1	2	1	1	1	1	
	三里出張所	8	6	1	1	2	2	1	1		2	1	1		1	
南消防署	本署	16	18	4	2	4	4	1	2	1	3	2	2	2	1	
合計		93	93	16	14	24	22	10	16	6	25	14	15	8	11	

6. 高知市の救急医療

(1) 急患に対する診療（初期医療）

1	名称	高知市休日夜間急患センター
	診療科目	内科・小児科・耳鼻いんこう科・眼科
	診療日	日曜・祝日及び年末年始（12月31日から1月3日まで）
	診療時間	9時～12時（概ね内科）・13時～17時（概ね小児科）・18時～22時（小児科） ※耳鼻いんこう科・眼科：9時～12時（日曜日のみ）
	所在地	高知市丸ノ内一丁目7番45号 総合あんしんセンター内
	電話番号	088-875-5719

2	名称	高知市平日夜間小児急患センター
	診療科目	小児科
	診療日	月曜日～土曜日 祝日・年末年始（12月31日から1月3日まで）を除く
	診療時間	20時～23時 ※土曜日は20時～翌朝8時
	所在地	高知市丸ノ内一丁目7番45号 総合あんしんセンター内
	電話番号	088-875-5719

(2) 救急告示病院・診療所一覧

	施設名	所在地
1	愛宕病院	高知市 愛宕町一丁目1番13号
2	いずみの病院	高知市 薊野北町二丁目10番53号
3	内田脳神経外科	高知市 塚ノ原37番地
4	国吉病院	高知市 上町一丁目3番4号
5	高知県・高知市病院企業団立高知医療センター ※	高知市 池2125番地1
6	高知生協病院	高知市 口細山206番地9
7	高知整形・脳外科病院	高知市 上町四丁目7番20号
8	高知赤十字病院 ※	高知市 秦南町一丁目4番63-11号
9	高知高須病院	高知市 大津乙2705番地1
10	高知脳神経外科病院	高知市 朝倉戊767番地5
11	島津病院	高知市 比島町四丁目6番22号
12	田中整形外科病院	高知市 上町三丁目2番6号
13	近森病院 ※	高知市 大川筋一丁目1-16
14	独立行政法人国立病院機構高知病院	高知市 朝倉西町一丁目2-25
15	独立行政法人地域医療機能推進機構高知西病院	高知市 神田317番地12
16	函南病院	高知市 知寄町一丁目5-15
17	永井病院	高知市 春野町西分2027番地3
18	細木病院	高知市 大膳町37番地
19	もみのき病院	高知市 塚ノ原6番地1

※は救命救急センターが設置されている医療機関

7. 高知市の災害医療

		施設名	所在地
災害拠点病院	1	高知県・高知市病院企業団立高知医療センター	高知市 池2125番地 1
	2	高知赤十字病院	高知市 秦南町一丁目 4 番63-11号
	3	近森病院	高知市 大川筋一丁目 1-16
	4	独立行政法人国立病院機構高知病院	高知市 朝倉西町一丁目 2-25
救護病院	1	愛宕病院	高知市 愛宕町一丁目 1 番13号
	2	いずみの病院	高知市 薊野北町二丁目10番53号
	3	潮江高橋病院	高知市 土居町 9-18
	4	国吉病院	高知市 上町一丁目 3 番 4 号
	5	高知厚生病院	高知市 葛島一丁目 9-50
	6	高知生協病院	高知市 口細山206番地 9
	7	高知整形・脳外科病院	高知市 上町四丁目 7 番20号
	8	高知高須病院	高知市 大津乙2705番地 1
	9	高知脳神経外科病院	高知市 朝倉戊767番地 5
	10	三愛病院	高知市 一宮西町一丁目 7-25
	11	島津病院	高知市 比島町四丁目 6 番22号
	12	竹下病院	高知市 与力町 3 番 8 号
	13	田中整形外科病院	高知市 上町三丁目 2 番 6 号
	14	独立行政法人地域医療機能推進機構高知西病院	高知市 神田317番地12
	15	図南病院	高知市 知寄町一丁目 5-15
	16	永井病院	高知市 春野町西分2027番地3
	17	長浜病院	高知市 長浜801
	18	細木病院	高知市 大膳町37番地
	19	海里マリン病院	高知市 仁井田1617-5
	20	もみのき病院	高知市 塚ノ原 6 番地 1
	21	リハビリテーション病院すこやかな杜	高知市 春野町芳原1316-1

.....
予 防 編
.....

予 防

危 険 物

予 防

1. 防火対象物状況

(1) 管内別一覧表

用途	中 央 署		北 署		東 署			南 署	合計
	本署	西	本署	旭	本署	東部	三里	本署	
劇場, 映画館, 演芸・観覧場	2		1	1			2	13	19
公会堂, 集会場	7	8	6	2	6	2	5	15	51
キャバレー, カフェー, ナイトクラブの類									0
遊技場, ダンスホール	6	5	5	3	10			1	30
風俗営業店の類									0
カラオケボックス等	5	1	4		2				12
待合, 料理店の類	1				1		1		3
飲食店	198	32	42	10	87	8	8	35	420
百貨店, マーケット, その他の物品販売及び展示場	87	78	78	31	152	23	13	46	508
旅館, ホテル, 宿泊所	49		56	7	28	6	2	57	205
寄宿舎, 下宿, 共同住宅	669	711	819	203	717	72	96	134	3,421
病院, 診療所, 助産所	54	34	66	42	65	4	9	30	304
養護老人ホーム等, 障害児・障害者施設等	8	22	25	10	6	7	2	31	111
老人デイサービスセンター等, 児童養護施設等	45	60	78	37	67	6	17	56	366
幼稚園, 特別支援学校	6	5	24	11	3		1	6	56
小・中・高校, 大学, 各種学校	79	69	82	48	43	8	33	54	416
図書館, 博物館, 美術館	3		7	1			5	4	20
蒸気・熱気浴場等特殊浴場			3						3
上記以外の公衆浴場	2	3	2		1				8
車両の停車場					1				1
神社, 寺院, 教会の類	41	7	16	3	16		6	15	104
工場, 作業場	133	77	44	15	200	16	77	130	692
自動車車庫, 駐車場	90	27	55	18	68	2	10	14	284
倉庫	193	95	133	25	208	11	83	116	864
前各号に該当しない事業場	394	185	376	146	460	18	96	261	1,936
特定防火対象物が存する 複合用途防火対象物	435	123	220	79	236	14	26	60	1,193
上記以外の複合用途防火対象物	186	91	143	51	168	5	15	25	684
重要文化財, 民俗資料, 史跡等建築物	8	1	7				3	1	20
延長50m以上のアーケード	12		2		2				16
合 計	2,713	1,634	2,294	743	2,547	202	510	1,104	11,747
	4,347		3,037		3,259			1,104	

(2) 用途別、行政区別一覧表

用途別	行政区別																									計		
	朝倉	鴨田	旭街	上街	小高坂	高知街	南街	北街	江ノ口	下知	潮江	初月	秦	一宮	布師田	高須	五台山	三里	長浜	浦戸	御畳瀬	大津	介良	鏡	土佐山		春野	
計	1,010	624	654	189	266	988	269	302	830	987	1,598	304	294	646	145	443	98	412	738	37	9	306	202	36	40	320	11,747	
劇場、映画館、演芸・観覧場									1		2					2		3					1			10	19	
公会堂、集会場	4	4				1		1		3	6			5	2		1	4	5				2	2	1	10	51	
キャバレー、カフェー、 ナイトクラブの類																											0	
遊技場、ダンスホール	5		4			2			1	8	3	1		3		1			1			1					30	
風俗営業店の類																											0	
カラオケボックス等	1					3		2	1	1	2			1		1											12	
待合、料理店の類						1	1											1									3	
飲食店	18	14	6	3	1	163	13	34	8	38	36	4	3	7		13	1	7	21	3		7	8	1		11	420	
百貨店、マーケット、 その他の物品販売及び展示場	50	28	27	10	4	37	9	13	39	84	44	13	6	22		29	3	10	38	3		10	23		1	5	508	
旅館、ホテル、宿泊所			3	3		23	7	11	19	2	26	11	13	11		2		2	49	5			6	2	7	3	205	
寄宿舎、下宿、共同住宅	437	274	224	44	94	72	56	46	260	272	538	129	132	273	8	180	7	89	126			80	72			8	3,421	
病院、診療所、助産所	22	12	33	17	9	20	8	5	30	28	26	9	6	13	1	11	2	7	18			9	4		2	12	304	
養護老人ホーム等、 障害児・障害者施設等	11	11	12		4	1			7	3	5	2		13		2		2	17	1	1		7			12	111	
老人デイサービスセンター等、 児童養護施設等	36	24	31	5	11	6	4	4	27	24	37	14	9	25	6	9	3	14	23	3		10	6	3	2	30	366	
幼稚園、特別支援学校	5		12		8	1			3		3	12		1		1	1		2			2		1		4	56	
小・中・高校、大学、各種学校	59	10	42	5	21	26	5	5	28	3	49	9	9	20	4	3	5	28	27	2		16	8	5	2	25	416	
図書館、博物館、美術館				1	2	2			5		1						5		1	2						1	20	
蒸気・熱気浴場等特殊浴場							3																				3	
上記以外の公衆浴場		3			1	1			1	1	1																8	
車両の停車場								1																			1	
神社、寺院、教会の類	6	1	5		2	18	2	2	7	3	21		1	7		4	4	2	8		3	4				4	104	
工場、作業場	37	40	12	2	2	2	10		6	59	127	4	5	25	56	26	14	63	81	2		44	16	5	7	47	692	
自動車車庫、駐車場	19	8	13	8	12	54	9	11	30	20	33	5	9	8	4	6	5	5	9	1		8	2		1	4	284	
倉庫	57	38	23	5	7	17	21	7	38	109	171	15	17	54	14	21	12	71	69	5	1	33	11	2	5	41	864	
前各号に該当しない事業場	118	67	109	41	44	165	54	35	151	183	216	38	50	102	45	78	25	71	180	4	3	47	18	9	9	74	1,936	
特定防火対象物が存する 複合用途防火対象物	69	54	60	27	24	296	38	99	90	77	128	19	23	23	3	41	5	21	41	4	1	16	14	3	3	14	1,193	
上記以外の複合用途防火対象物	55	36	38	18	19	58	28	23	78	69	122	19	11	27	2	15	1	14	19	2		19	5	2		4	684	
重要文化財、民俗資料、 史跡等建築物	1				1	7					1			6			2	1									1	20
延長50m以上のアーケード						12	1	3																			16	

(3) 全体及び共同住宅における地域別防火対象物棟数及び対象物増減率

各地区における防火対象物数の増減率（全体）

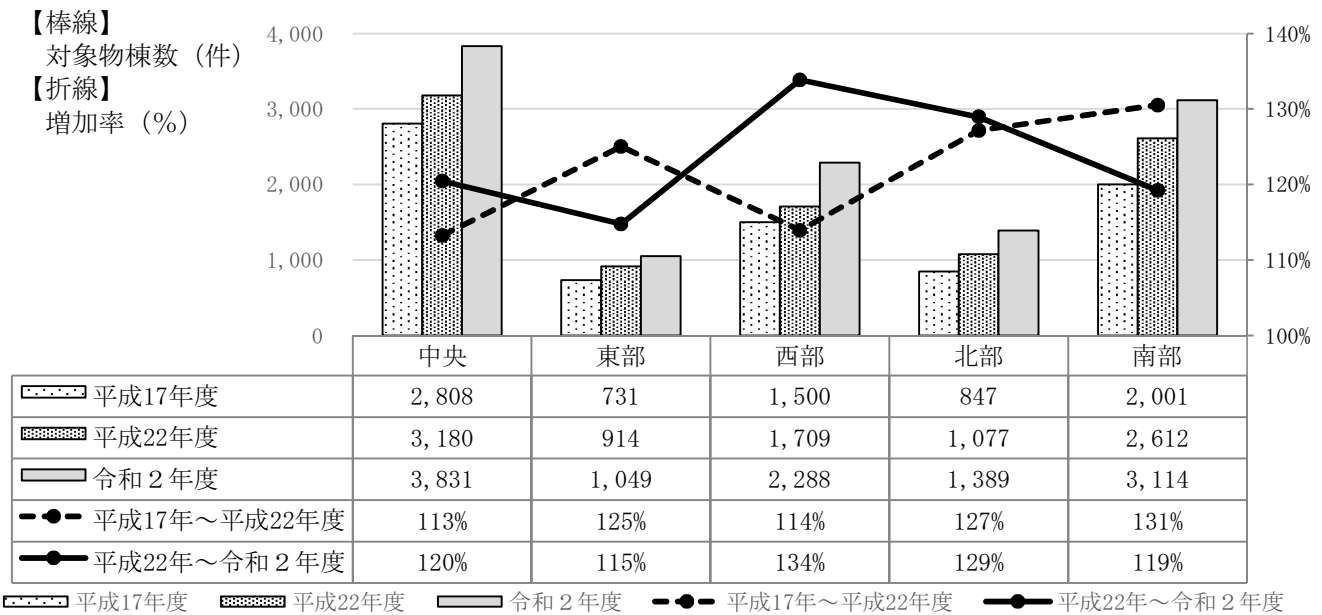

各地区における防火対象物数の増減率（5項目）

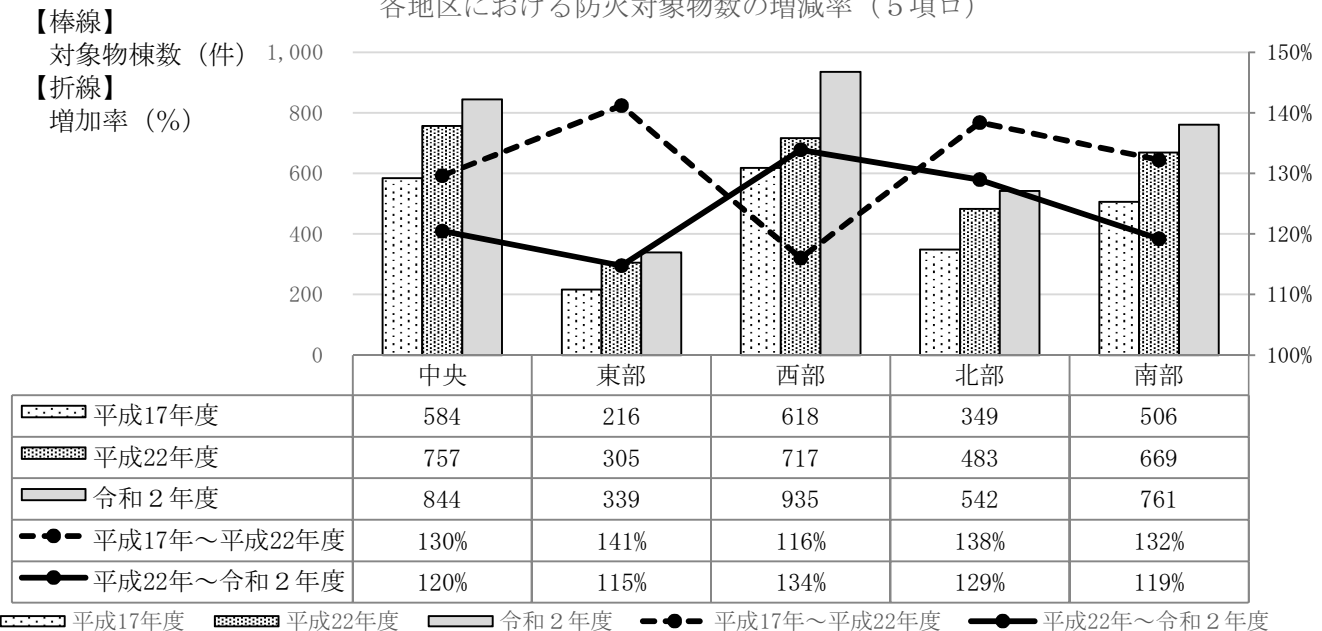

※上記における地域は「2017高知市立地適正化計画」を基に分割（土佐山，鏡地域を除く）

中央：上街，小高坂，高知街，南街，北街，江ノ口，下知

東部：五台山，高須，大津，介良

西部：旭街，朝倉，鴨田

北部：布師田，一宮，秦，初月

南部：潮江，三里，長浜，浦戸，御畳瀬，春野

高知市における防火対象物数は過去10年において、いずれの地域でも増加傾向にあることが分かる。各地域における全体の増減率については、平成17年～平成22年度にかけて、東部，北部，南部地域の増加率が顕著であり、共同住宅においては、同地域に中央を加えた地域の増加率が高くなっている。平成22年～令和2年度にかけては、西部地域の対象物が大きく増加しており、南部及び東部地域は増加傾向にあるものの、その増加率は大きく鈍化している。西部地域の対象物数の大幅な増加には、平成23年に発生した東日本大震災の発生により、関係者の津波や災害に対する意識が高まった結果、津波の浸水想定区域外への事業所の新築や移転が多くなったものと推測される。

また、西部及び北部地域は全防火対象物における共同住宅の割合が概ね40%と、その他の地域に比べて高い水準にあることから、これらの地域に対して、防火防災意識の向上に繋がる取り組み（例：住宅防火に関する広報等）を重点的に実施していく必要があると考える。

(4) 6項イ・ロ・ハ細分 管内別一覧表

所属 項別		中央署		北署		東署			南署	合 計
		本署	西	本署	旭	本署	東部	三里	本署	
6項イ	(1)	2	3	5	3	8			3	24
	(2)	1	2	4	1	7			1	16
	(3)	12	7	24	10	7		3	11	74
	(4)	39	22	33	28	43	4	6	15	190
合 計		54	34	66	42	65	4	9	30	304
		88		108		78			30	

所属 項別		中央署		北署		東署			南署	合 計
		本署	西	本署	旭	本署	東部	三里	本署	
6項ロ	(1)	8	18	18	10	6	6	1	28	95
	(2)			1						1
	(3)									0
	(4)			2					1	3
	(5)		4	4			1	1	2	12
合 計		8	22	25	10	6	7	2	31	111
		30		35		15			31	

所属 項別		中央署		北署		東署			南署	合 計
		本署	西	本署	旭	本署	東部	三里	本署	
6項ハ	(1)	14	21	24	13	18	2	5	17	114
	(2)			1					2	3
	(3)	18	18	30	14	30	4	10	19	143
	(4)	2	5	4		7			1	19
	(5)	11	16	19	10	12		2	17	87
合 計		45	60	78	37	67	6	17	56	366
		105		115		90			56	

2. 階数別・地下建物状況

(1) 用途別、階数別・地下建物一覧表

用途別	階別 地階	1	2	3	4	5	6	7	8	9	10	11	12	13	14	15	16 以上	計
		劇場、映画館、演芸・観覧場		6	8	3	1	1										
			2	2														4
公会堂、集会場		17	27	2	4	1												51
					1													1
キャバレー、カフェー、 ナイトクラブの類																		0
																		0
遊技場、ダンスホール		4	20	2	1	2	1											30
			1		1													2
風俗営業店の類																		0
																		0
カラオケボックス等		1	4	3			2		1	1								12
										1								1
待合、料理店の類		1		1		1												3
																		0
飲食店		138	134	55	23	33	16	15	5	1								420
		1	1	3	5	12	5	8	1									36
百貨店、マーケット、 その他の物品販売及び展示場		282	143	43	18	17	3	2										508
		2	3	2	3	2	2											14
旅館、ホテル、宿泊所		77	54	6	8	6	7	15	9	8	8	1	1	2	2		1	205
		1	1			2	1	2	3	1	3			1	2		1	18
寄宿舎、下宿、共同住宅		17	1127	940	669	193	95	90	94	30	57	30	14	15	23	25	2	3,421
			3	10	3	4	5		4	1	2	2	1	1	3	2	1	42
病院、診療所、助産所		29	101	84	28	28	15	9	2	5	1			2				304
			2	2	1	10	2	2		2	1			1				23
養護老人ホーム等、 障害児・障害者施設等		11	56	23	11	5	2	1	1					1				111
			2	2	1	1								1				7
老人デイサービスセンター等、 児童養護施設等		106	193	46	12	3	4	2										366
			2			1	1											4
幼稚園、特別支援学校		16	29	6	5													56
																		0
小・中・高校、大学、各種学校		114	98	84	79	19	13	3	5	1								416
			4		3		1		1									9
図書館、博物館、美術館		9	10	1														20
			2															2
蒸気・熱気浴場等特殊浴場							3											3
																		0
上記以外の公衆浴場		3	4	1														8
		1	1															2
車両の停車場		1																1
																		0
神社、寺院、教会の類		38	45	16	5													104
		1	2	1														4
工場、作業場		275	328	75	10	3		1										692
		1	4	2	1													8
自動車車庫、駐車場		214	44	10	8	7		1										284
		6			1													7
倉庫		506	292	47	12	3	3		1									864
		2	1			1												4
前各号に該当しない事業場	2	775	638	247	115	47	55	19	25	8	4	1						1,936
	2	18	37	34	11	7	7	7	10	1	4							138
特定防火対象物が存する 複合用途防火対象物		40	294	370	215	120	72	33	18	12	13	2		1	3			1,193
			7	11	18	19	17	7	6	3	4	2		1				95
上記以外の複合用途防火対象物		18	127	231	168	55	27	27	12	7	8	2		1			1	684
			1	3	4	4	1	2	1			1		1			1	19
重要文化財、民俗資料、 史跡等建築物		13	5	1			1											20
																		0
延長50m以上のアーケード		16																16
																		0
計	2	2,727	3,781	2,297	1,392	544	319	218	173	73	91	36	15	22	28	25	4	11,747
	2	33	76	72	53	63	42	28	26	9	14	5	1	6	5	2	3	440

注 各用途下段は地階を有する建物

(2)用途別、行政区別・地下建物一覧表

用途別	行政区別																									計	
	朝倉	嶋田	旭街	上街	小高坂	高知街	南街	北街	江ノ口	下知	潮江	初月	秦	一宮	布師田	高須	五台山	三里	長浜	浦戸	御畳瀬	大津	介良	鏡	土佐山		春野
計	1,010	624	654	189	266	988	269	302	830	987	1,598	304	294	646	145	443	98	412	738	37	9	306	202	36	40	320	11,747
	20	8	21	11	5	152	27	29	25	21	28	5	4	14	2	11	5	8	19	6	0	3	4	2	2	8	440
劇場, 映画館, 演芸・観覧場									1		2						2		3					1		10	19
公会堂, 集会場	4	4				1		1		3	6			5	2		1	4	5				2	2	1	10	51
キャバレー, カフェー, ナイトクラブの類																	1										0
遊技場, ダンスホール	5		4			2			1	8	3	1		3		1			1			1					30
風俗営業店の類			1							1																	2
カラオケボックス等	1					3		2	1	1	2			1		1											12
待合, 料理店の類						1	1												1								3
飲食店	18	14	6	3	1	163	13	34	8	38	36	4	3	7		13	1	7	21	3		7	8	1		11	420
百貨店, マーケット, その他の物品販売及び展示場	50	28	27	10	4	37	9	13	39	84	44	13	6	22		29	3	10	38	3		10	23		1	5	508
旅館, ホテル, 宿泊所	2		2	1		4		2		1									1	1							14
旅館, ホテル, 宿泊所			3	3		23	7	11	19	2	26	11	13	11		2		2	49	5			6	2	7	3	205
寄宿舎, 下宿, 共同住宅	437	274	224	44	94	72	56	46	260	272	538	129	132	273	8	180	7	89	126			80	72			8	3,421
病院, 診療所, 助産所	22	12	33	17	9	20	8	5	30	28	26	9	6	13	1	11	2	7	18			9	4		2	12	304
養護老人ホーム等, 障害児・障害者施設等	1		3	4	1	3	2		5	3									1								23
老人デイサービスセンター等, 児童養護施設等	11	11	12		4	1			7	3	5	2		13		2		2	17	1	1		7			12	111
幼稚園, 特別支援学校	36	24	31	5	11	6	4	4	27	24	37	14	9	25	6	9	3	14	23	3		10	6	3	2	30	366
幼稚園, 特別支援学校	5		12		8	1			3		3	12		1		1	1		2			2		1		4	56
小・中・高校, 大学, 各種学校	59	10	42	5	21	26	5	5	28	3	49	9	9	20	4	3	5	28	27	2		16	8	5	2	25	416
図書館, 博物館, 美術館				1	2	2			5		1						5		1	2						1	20
蒸気・熱気浴場等特殊浴場							3																				2
上記以外の公衆浴場		3			1	1			1	1	1																8
車両の停車場	1					1																					2
神社, 寺院, 教会の類	6	1	5		2	18	2	2	7	3	21		1	7		4	4	2	8		3	4				4	104
工場, 作業場	37	40	12	2	2	2	10		6	59	127	4	5	25	56	26	14	63	81	2		44	16	5	7	47	692
自動車車庫, 駐車場	1		1							2	2							1					1				8
自動車車庫, 駐車場	19	8	13	8	12	54	9	11	30	20	33	5	9	8	4	6	5	5	9	1		8	2		1	4	284
倉庫	57	38	23	5	7	17	21	7	38	109	171	15	17	54	14	21	12	71	69	5	1	33	11	2	5	41	864
前各号に該当しない事業場	8	2	6	1	2	34	9	3	7	10	12	3	1	6	1	8	1	3	10	2		2	3	1	1	2	138
特定防火対象物が存する 複合用途防火対象物	69	54	60	27	24	296	38	99	90	77	128	19	23	23	3	41	5	21	41	4	1	16	14	3	3	14	1,193
上記以外の複合用途防火対象物	3	1	2	1	1	56	6	11	4		3	1				2		2							1	1	95
重要文化財, 民俗資料, 史跡等建築物	55	36	38	18	19	58	28	23	78	69	122	19	11	27	2	15	1	14	19	2		19	5	2		4	684
延長50m以上のアーケード	4			1		4	3	2	2					1					1					1			19
	1				1	7					1		6				2	1									20
						12	1	3																			0
																											16
																											0

注 各用途下段は地階を有する建物

3. 防火対象物立入検査状況
 (1) 管内別立入検査実施数

(令和2年4月1日～令和3年3月31日)

用途別	中央署				北署				東署						南署		計		
	本署		西		本署		旭		本署		東部		三里		本署				
	対象数	検査数	対象数	検査数	対象数	検査数	対象数	検査数	対象数	検査数	対象数	検査数	対象数	検査数	対象数	検査数	対象数	検査数	
劇場, 映画館, 演芸・観覧場	2				1		1							2		13		19	0
公会堂, 集会場	7	1	8		6		2		6		2			5		15		51	1
キャバレー, カフェー, ナイトクラブの類																		0	0
遊技場, ダンスホール	6	1	5		5		3		10							1		30	1
風俗営業店の類																		0	0
カラオケボックス等	5		1		4				2									12	0
待合, 料理店の類	1								1					1				3	0
飲食店	198	9	32		42		10		87	1	8			8		35		420	10
百貨店, マーケット, その他の物品販売及び展示場	87	7	78	2	78		31		152	4	23			13		46		508	13
旅館, ホテル, 宿泊所	49	1			56	1	7		28	3	6			2		57		205	5
寄宿舎, 下宿, 共同住宅	669	160	711	100	819	147	203	21	717	236	72	6	96	1	134	15	3,421	686	
病院, 診療所, 助産所	54	4	34	1	66	1	42	4	65	1	4			9		30	1	304	12
養護老人ホーム等, 障害児・障害者施設等	8	1	22	4	25	1	10		6		7			2		31		111	6
老人デイサービスセンター等, 児童養護施設等	45	4	60	6	78	3	37	3	67	5	6			17	1	56	8	366	30
幼稚園, 特別支援学校	6		5		24		11		3					1		6		56	0
小・中・高校, 大学, 各種学校	79	1	69		82		48		43		8			33		54		416	1
図書館, 博物館, 美術館	3				7	6	1							5		4		20	6
蒸気・熱気浴場等特殊浴場					3													3	0
上記以外の公衆浴場	2		3	1	2				1									8	1
車両の停車場									1									1	0
神社, 寺院, 教会の類	41	2	7	1	16	2	3		16					6	2	15	13	104	20
工場, 作業場	133		77	9	44	2	15		200	19	16			77	9	130	5	692	44
自動車車庫, 駐車場	90	12	27	2	55	2	18	1	68	4	2			10		14		284	21
倉庫	193	4	95	9	133	10	25	1	208	7	11			83	10	116	15	864	56
前各号に該当しない事業場	394	30	185	16	376	14	146	6	460	20	18			96	6	261	19	1,936	111
特定防火対象物が存する 複合用途防火対象物	435	27	123	4	220	7	79	3	236	8	14			26		60	2	1,193	51
上記以外の複合用途防火対象物	186	13	91	5	143	4	51	7	168	9	5			15	2	25	4	684	44
重要文化財, 民俗資料, 史跡等建築物	8	6	1		7	7								3	3	1	1	20	17
延長50m以上のアーケード	12				2				2									16	0
計	2,713	283	1,634	160	2,294	207	743	46	2,547	317	202	6	510	34	1,104	83	11,747	1,136	
対象数	4,347				3,037				3,259						1,104		11,747		
検査数	443				253				357						83		1,136		

(2) 各年度における高知市及び全国の立入検査実施率

		平成23年度	平成24年度	平成25年度	平成26年度	平成27年度	平成28年度	平成29年度	平成30年度	令和元年度	令和2年度
高知市	対象物棟数	9,855	10,148	10,362	10,782	11,024	11,151	11,286	11,567	11,652	11,747
	立入検査数	1,272	1,506	1,429	1,177	1,263	1,058	1,475	1,913	1,489	1,136
	実施率	12.9%	14.8%	13.8%	10.9%	11.5%	9.5%	13.1%	16.5%	12.8%	9.7%
全国	対象物棟数	データなし	3,963,627	4,002,101	4,027,989	4,052,581	4,089,941	4,119,835	4,185,804	4,215,231	未発表
	立入検査数	データなし	875,198	860,617	867,276	859,216	882,190	880,444	862,630	827,783	未発表
	実施率		22.1%	21.5%	21.5%	21.2%	21.6%	21.4%	20.6%	19.6%	

全国平均は消防白書から引用（令和2年度は未発表、平成23年度は東日本大震災の影響により統計データなし）

立入検査実施数及び全防火対象物に対する実施率

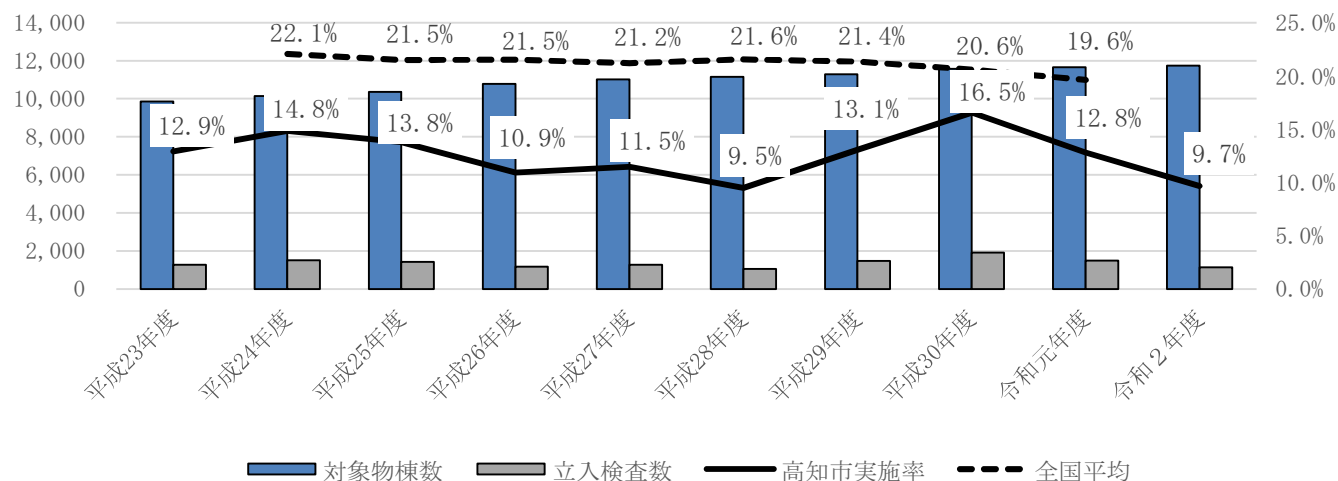

過去10年間における高知市の立入検査実施率は、概ね10%強であり、全国平均の20%前後に対して半数程度の実施率となっている。現在の実施件数では、単純に全防火対象物を立入検査するとなると、9年程度の期間を要することとなり、効果的な査察指導等の実施は困難である。

防火対象物の状況を把握していく上で、立入検査の実施件数の向上は急務であると考えますが、定期的に全防火対象物を検査することは困難である。そのため、1回の立入検査における指導事項を、是正まで徹底して管理することで次回の立入検査までの間、火災危険を軽減できるものと考えます。

高知市警防職員（隔勤）による1ヵ月あたりの立入検査実施数

警防職員(隔勤)	中央	西	北	旭	東	東部	三里	南	合計
実施棟数	112	43	163	39	161	33	57	28	636
実施人員	18	11	19	17	24	8	14	12	123
一人あたり	6.22	3.9	8.57	2.29	6.7	4.12	4.07	2.33	5.17
一月あたり(件)	1.24	0.78	1.71	0.45	1.34	0.82	0.81	0.44	1.03

庶務予防係	中央	北	東	南	合計
実施棟数	217	45	66	115	443
実施人員	3	3	4	2	12
一人あたり	72.3	15	16.5	57.5	36.91
一月あたり(件)	14.46	3	3.3	11.5	7.38

※新型コロナウイルス感染症対策に係る分散勤務及び在宅勤務等の影響による実働5ヵ月(7~11月)から算定。

全国における立入検査実施割合		高知市における立入検査実施率			
立入検査数	平成29年度	警防職員実施数	令和2年度	警防職員(隔勤)	庶務予防係
全国	195,115件	133,192件	1,136件	636件	443件
警防職員実施率		68%		55.98%	38.99%
都道府県	113,976件	75,900件			
警防職員実施率		67%			

※全国：全国違反是正アドバイザーによる回答(全24本部)の集計結果
都道府県：都道府県アドバイザーによる回答(全44本部)の集計結果

令和2年度の高知市警防職員による1ヵ月あたりの立入検査実施数は、平均1.03件である。内訳は、本署が月1.27件/一人、出張所が月0.69件/一人であり、職員一人あたりの立入検査実施数に大きな差が見られる。また、高知市における警防職員による立入検査の実施率は、55.98%であり、全国における警防職員実施率の68%と比較して少ない数値となっている。今後、立入検査の実施率を全国平均程度に向上させていく上で、出張所における立入検査数の増加も必要になってくるものと考えられる。

4. 消防用設備等点検報告済棟数

(1) 用途・面積別 消防用設備等点検報告済棟数

用途別	区分																										計						
	劇場 映画館 演芸・観覧場	公会堂 集会場	ナイトクラブの類 キャバレー カフェー	遊技場 ダンスホール	風俗営業店の類	カラオケボックス等	待合 料理店の類	飲食店	その他の物品販売業及び展示場 百貨店 マーケット	旅館 ホテル 宿泊所	寄宿舎 下宿 共同住宅	病院 診療所 助産所	養護老人ホーム等	障害児・障害者施設等	児童養護施設等 老人デイサービスセンター等	幼稚園 特別支援学校	小・中・高校 大学 各種学校	図書館 博物館 美術館	蒸気・熱気浴場等特殊浴場	左記以外の公衆浴場	車両の停車場	神社 寺院 教会等	工場 作業場	自動車車庫 駐車場	倉庫	左記各号に該当しない事業場 複合用途防火対象物 特定防火対象物が存する		左記以外の複合用途防火対象物 重要文化財 民俗資料	史跡等建築物	延長50m以上のアーケード			
点検を要する防火対象物	1,000㎡未満	特一	8	42		7		10	2	406	363	139	2,622	199	68	311	32	187	11	3	5	1	93	490	240	734	1,615	961	567	19	10	9,145	
					1		4	1	44	15	4			24	4	11					3							56					167
	1,000㎡以上	特一	11	9		23		2	1	14	145	66	799	105	43	55	24	229	9		3			11	202	44	130	321	234	117	1	6	2,604
				1		1		1		5	8	5		12	3	1	1												14				
報告済防火対象物	1,000㎡未満	特一	8	31		4		6		113	197	20	909	127	44	174	9	26	2			1	26	221	27	167	626	288	233	18		3,277	
							2		19	7	2		15	2	11													22					80
	1,000㎡以上	特一	8	8		25		1	1	5	126	48	671	81	32	42	16	258	16	6			10	182	15	99	450	222	124	3	1	2,450	
				1		1				1	6	3		8	3	1													8				

特定防火対象物 : 1年に1回報告義務

非特定防火対象物 : 3年に1回報告義務

延面積が1,000㎡以上又は特定一階段等防火対象物は、有資格者による点検が義務

非特定防火対象物の報告済数は統計年度から過去3年間の報告済数を合計したもの

(2) 各年度における高知市及び全国の消防用設備等点検報告率

		平成23年度	平成24年度	平成25年度	平成26年度	平成27年度	平成28年度	平成29年度	平成30年度	令和元年度	令和2年度
高知市	敷地数	9,855	10,148	10,362	10,782	11,024	11,153	11,286	11,567	11,652	11,749
	全体報告数	4,611	4,750	4,902	4,988	5,270	5,391	4,899	6,085	6,300	5,727
	点検割合	46.8%	46.8%	47.3%	46.3%	47.8%	48.3%	43.4%	52.6%	54.1%	48.7%
	1000㎡未満	7,426	7,721	7,918	8,334	8,544	8,649	8,770	9,015	9,096	9,145
	上記報告数	2,897	2,989	3,115	3,204	3,468	3,548	2,620	4,185	4,395	3,277
	点検割合	39.0%	38.7%	39.3%	38.4%	40.6%	41.0%	29.9%	46.4%	48.3%	35.8%
	1000㎡以上	2,429	2,427	2,444	2,448	2,480	2,504	2,516	2,552	2,556	2,604
	上記報告数	1,714	1,761	1,787	1,784	1,802	1,843	2,279	1,900	1,905	2,450
	点検割合	70.6%	72.6%	73.1%	72.9%	72.7%	73.6%	90.6%	74.5%	74.5%	94.1%
全国	点検割合			46.7%	48.0%	48.2%	49.2%	49.8%	50.8%	48.9%	

全国平均は全国消防設備協会HPから引用（令和2年度は未発表，平成24年度以前はデータなし）

消防用設備等点検実施率

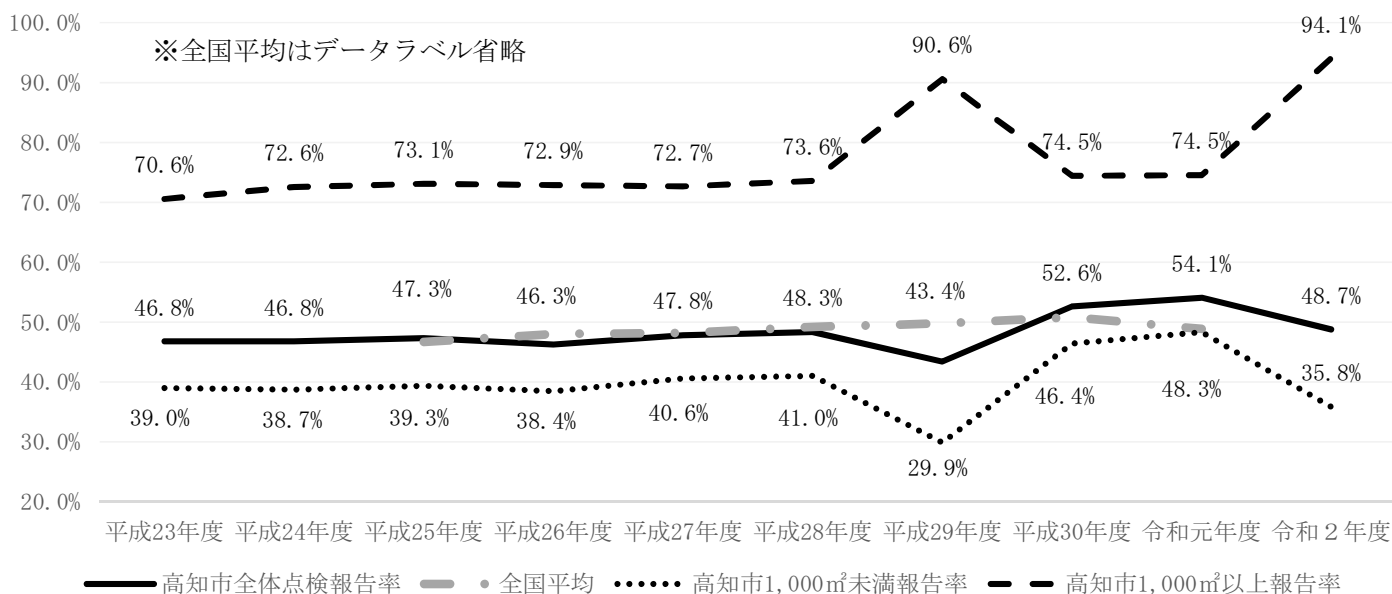

消防用設備等の点検報告率は、平成30年から令和元年度にかけて、全国平均を上回る結果となっている。報告率の向上については、消防用設備等の点検報告事業の実施や、立入検査による関係者への指導が効果的であったと考える。

しかし、全体の約半数の防火対象物については、同点検が実施されていないことになっている。点検の実施を防火対象物の規模で比較した場合に、令和2年度の1,000㎡以上の防火対象物の報告率は約94%であるのに対し、1,000㎡未満の防火対象物の報告率は約36%である。令和2年度及び平成29年度は防火対象物の規模による差が顕著であるが、他の年度についても、1,000㎡未満の報告率は40%前後で推移しており、全体の点検報告率を向上させるために、1,000㎡未満の防火対象物の報告率を向上させる必要がある。

1,000㎡未満の防火対象物の中には、適切な維持管理がなされないことで重大違反（電源断や機能上重大な不備）にも該当する自動火災報知設備（特定：300㎡以上、非特定500㎡以上 ※一部例外有）の設置が義務となる対象物も含まれている。そのため、これらの建物における火災危険を排除していく上でも、立入検査による指導や、予防広報を実施することで、消防用設備等の維持管理に対する関係者の意識を向上させていくことが重要である。

5. 防火対象物定期点検報告状況

用途別	点検を要する防火対象物数		定期点検報告数				特例認定件数	
	1号該当	2号該当	1号該当	2号該当		1号該当	2号該当	
				基準適合	基準適合			
劇場, 映画館, 演芸・観覧場	5		2	2			1	
公会堂, 集会場	13		2	2			1	
キャバレー, カフェー, ナイトクラブの類								
遊技場, ダンスホール	23	1	10	10			4	
風俗営業店の類								
カラオケボックス等		4						
待合, 料理店の類		1						
飲食店	5	43			6	6		
百貨店, マーケット, その他の物品販売及び展示場	64	12	25	21	1		4	
旅館, ホテル, 宿泊所	19	7			2	1	6	
病院, 診療所, 助産所	23	5	8	8	2	2	2	
養護老人ホーム等, 障害児・障害者施設等	1	5	1	1	2	2		1
老人デイサービスセンター等, 児童養護施設等	1	3			1	1		
幼稚園, 特別支援学校		1						
蒸気・熱気浴場等特殊浴場		5						
特定防火対象物が存する 複合用途防火対象物	76	53	23	17	8	6	11	
計	230	140	71	61	22	18	29	1

1号該当：特定防火対象物，かつ，収容人員300人以上

2号該当：特定一階段等防火対象物で収容人員30人以上

(老人短期入所施設等の用途を含む防火対象物は，収容人員10人以上)

定期点検報告数：全ての管理権原者が点検報告を実施している防火対象物数

基準適合：防火対象物定期点検報告を出した対象物のうち，防火基準点検済証を表示することができる対象物数

特例認定件数：防火優良認定証を表示することができる対象物数

6. 防火管理者、消防計画届出状況
 (1) 防火管理者・消防計画届出状況

用途別	劇場 映画館 演芸・観覧場	公会堂 集会場	ナイトクラブの類 キャバレー カフェー	遊技場 ダンスホール	風俗営業店の類	カラオケボックス等	待合 料理店の類	飲食店	百貨店 その他の物品販売及び展示場 マーケット	旅館 ホテル 宿泊所	寄宿舎 下宿 共同住宅	病院 診療所 助産所	障害児・障害者施設等 養護老人ホーム等	児童養護施設等 老人デイサービスセンター等	幼稚園 特別支援学校	小・中・高校 大学 各種学校	図書館 博物館 美術館	蒸気・熱気浴場等特殊浴場	左記以外の公衆浴場	車両の停車場	神社 寺院 教会等	工場 作業場	自動車車庫 駐車場	倉庫	左記各号に該当しない事業場	複合用途防火対象物 特定防火対象物が存する	左記以外の複合用途防火対象物	重要文化財 民俗資料 史跡等建築物	計
防火管理を必要とする対象物	7	39		29		11	2	242	358	85	419	101	83	166	29	120	6	4	2		43	36		4	251	564	67	4	2,672
うち統括防火管理を必要とする対象物		1						15			4												1	1	74	10			106
防火管理者選任届出済数	6	37		28		10		156	269	83	239	99	80	161	27	114	6	2	2		32	32		4	219	356	39	4	2,005
統括防火管理者選任数 (共同防火管理協議事項等数を含む)								2																	20	2			24
消防計画届出済数	5	35		28		10		133	257	83	195	98	78	152	27	112	6	2	2		27	26		4	210	302	30	4	1,826
全体としての消防計画届出数 (共同防火管理協議事項等数を含む)								2																	18	2			22
防火管理者選任率 (%)	86	95		97		91		64	75	98	57	98	96	97	93	95	100	50	100		74	89		100	87	63	58	100	75
消防計画届出率 (%)	71	90		97		91		55	72	98	47	97	94	92	93	93	100	50	100		63	72		100	84	54	45	100	68
統括防火管理者選任率 (%)								13																	27	20			23
全体としての消防計画届出率 (%)								13																	24	20			21

(2) 防火管理者選任状況

	高知市全体(令和2年度)	特定用途	非特定用途	全国(令和元年度)
防火管理を必要とする対象物	2,672	1,720	952	1,077,127
防火管理者選任届出済数	2,005	1,314	691	887,968
防火管理者選任率	75.0%	76.4%	72.6%	82.4%

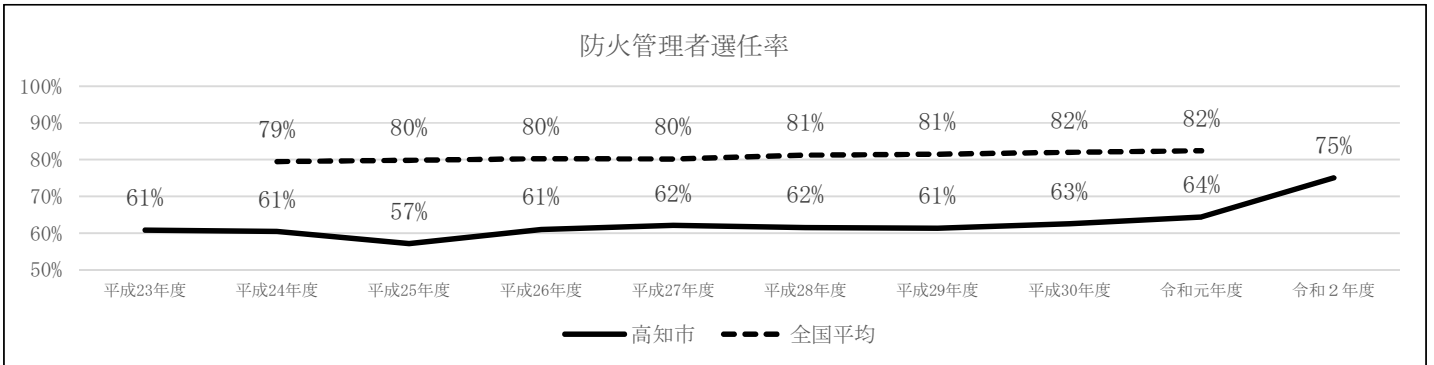

全国平均は消防白書から引用(令和2年度は未発表,平成23年度は東日本大震災の影響により統計データなし)

防火管理者の選任義務割合(全2,672件)

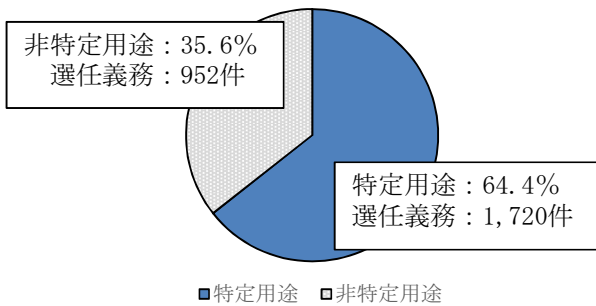

防火対象物全体における防火管理者の選任状況は、毎年、増加傾向にあるが、全国平均よりも、低い水準となっている。また、下記のとおり対象物数の多い用途(3項口,16項イ,5項口,16項口)などは、選任率の低さが顕著である。上記におけるいずれの場合も、高知市が年間を実施している立入検査数の平均が10%前後(全国平均は20%弱)であることから、防火管理者が必要である防火対象物の関係者に対する指導・助言等が行き届いていないことが考えられる。

今後は、立入検査数の増加及び予防広報の強化による防火管理者の選任率の向上が必要である。
※令和2年度の選任率向上(75%)はWeb修正等により、最新のデータを反映した結果によるもの。

【特定】

選任義務：1,720件
選任数：1,314件
選任率：76.4%

特定用途防火対象物における防火管理者選任状況

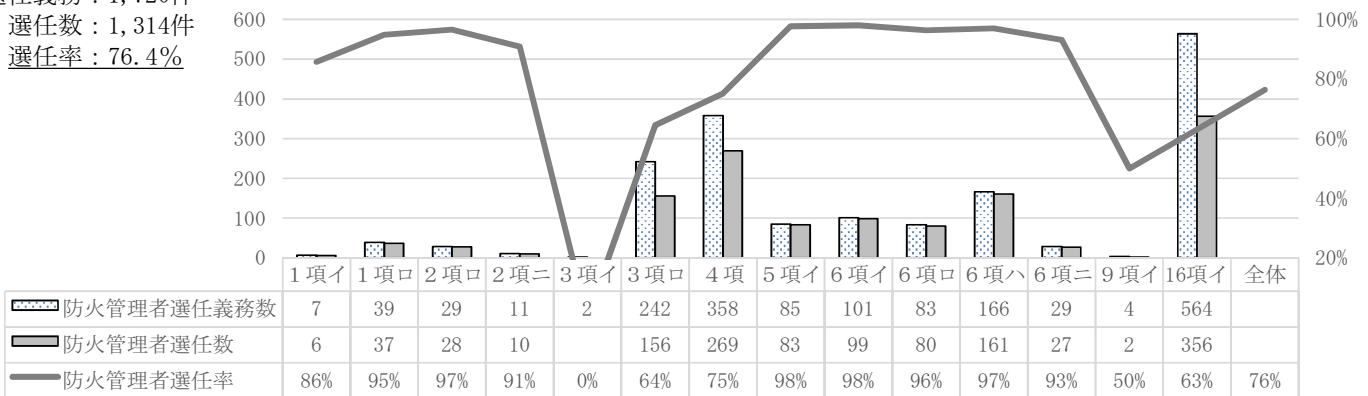

【非特定】

選任義務：952件
選任数：691件
選任率：72.6%

非特定用途防火対象物における防火管理者選任状況

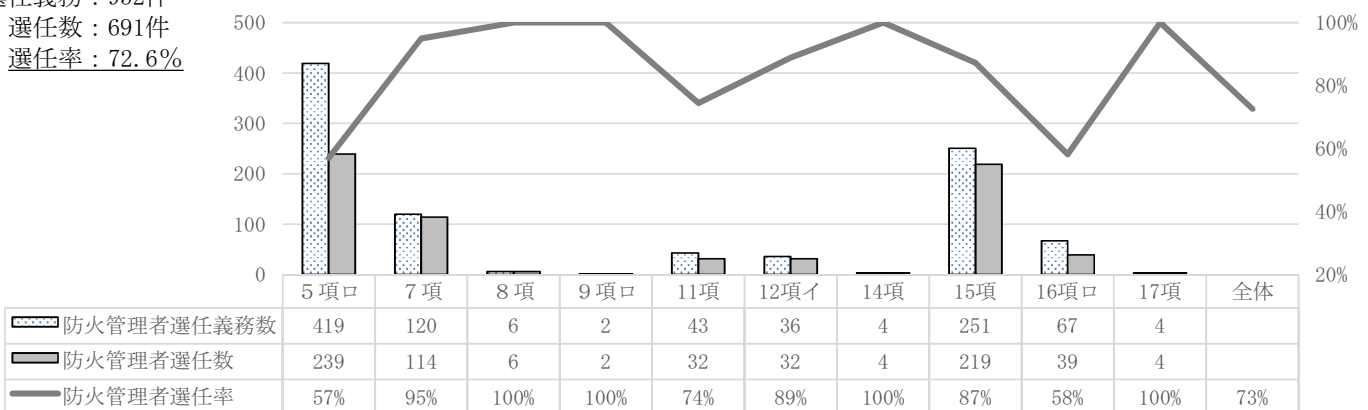

7. 消火・避難訓練実施状況

用途別	訓 練 実 施		対 象 物 数	
	消 火 訓 練		避 難 訓 練	
	1 回 実 施	2 回以上実施	1 回 実 施	2 回以上実施
劇場, 映画館, 演芸・観覧場	3	1	3	1
公会堂, 集会場	6	4	6	5
キャバレー, カフェー, ナイトクラブの類				
遊技場, ダンスホール	13	9	14	9
風俗営業店の類				
カラオケボックス等	1	5	1	5
待合, 料理店の類				
飲食店	12	20	12	20
百貨店, マーケット, その他の物品販売及び展示場	31	89	30	91
旅館, ホテル, 宿泊所	12	34	12	34
寄宿舎, 下宿, 共同住宅	15		16	
病院, 診療所, 助産所	19	55	18	55
養護老人ホーム等, 障害児・障害者施設等	52	114	52	113
老人デイサービスセンター等, 児童養護施設等	20	42	21	43
幼稚園, 特別支援学校	4	15	2	17
小・中・高校, 大学, 各種学校	37	4	35	7
図書館, 博物館, 美術館	3	1	3	1
蒸気・熱気浴場等特殊浴場				
上記以外の公衆浴場				
車両の停車場				
神社, 寺院, 教会の類	4	11	4	1
工場, 作業場	17		16	1
自動車車庫, 駐車場				
倉庫	4	11	5	
前各号に該当しない事業場	89	110	88	13
特定防火対象物が存する 複合用途防火対象物	61	1	59	110
上記以外の複合用途防火対象物	5		5	1
重要文化財, 民族資料, 史跡等建築物	4		4	
合 計	412	526	406	527

8. 防災管理等に関する届出状況

用途別 区分	劇場	公会堂	ナイトクラブの類	遊技場	風俗営業店の類	カラオケボックス等	待合	飲食店	百貨店	旅館	病院	養護老人ホーム等	障害児・障害者施設等	老人デイサービスセンター等	幼稚園	小・中・高校	図書館	蒸気・熱気浴場等特殊浴場	左記以外の公衆浴場	車両の停車場	神社	工場	左記各号に該当しない事業場	複合用途防火対象物 特定防火対象物が存する	左記以外の複合用途防火対象物	史跡等建築物 重要文化財 民俗資料	計
	映画館	集会場	カフェー	ダンスホール			料理店の類		マーケット	ホテル	診療所	助産所			特別支援学校	大学	博物館			寺院	作業場						
防災管理を必要とする対象物	1									2	3	1			6						1	3	10			27	
うち統括防災管理を必要とする対象物																							2			2	
防災管理者 選任届出済数	1									2	3	1			5								3	10		25	
統括防災管理者 選任届出数																							2			2	
自衛消防組織 設置届出済数										2	2	1			5								3	9		22	
(防災に関する) 消防計画届出数	1									2	3	1			5								3	10		25	
統括防災管理に関する 全体としての消防計画 届出数																							2			2	
(防災に関する) 消防訓練実施数										2	1	1			3								2	6		15	
防災管理定期点検 報告実施数										1	1	1			3								1	6		13	
特例認定件数										1					1								3			5	

9. 用途・特定設備別重大違反状況

用途	屋内消火栓設備			スプリンクラー設備			自動火災報知設備		
	設置義務数	違反数	是正数	設置義務数	違反数	是正数	設置義務数	違反数	是正数
1項イ	12			3			18		
1項ロ	5						32		
2項イ									
2項ロ	14			1			30		
2項ハ									
2項ニ	2						12		
3項イ	1						2		
3項ロ	7	1	1				165	3	2
4項	94	2	1	31	1	1	335	3	3
5項イ	46			10			211	1	1
5項ロ	343	7	5	86			1,532	3	2
6項イ	90			75			238		
6項ロ	46	1	1	120	2	2	121		
6項ハ	25			2			244		
6項ニ	19			1			47		
7項	230			2			311		
8項	9			1			13		
9項イ							7		
9項ロ	1						3		
10項							1		
11項	7						18		
12項イ	205	29	18				411	23	18
12項ロ									
13項イ							68	1	1
13項ロ									
14項	137	9	4	2			323	8	4
15項	176	2	2	3			422	2	2
16項イ	117	2	2	79			853	22	16
16項ロ	36	15	6	3			215	11	3
17項							21		
18項									
合計数	1,622	68	40	419	3	3	5,653	77	52
特定合計	478	6	5	322	3	3	2,315	29	22
非特定合計	1,144	62	35	97	0	0	3,338	48	30

※是正数は廃止を含む数を計上（違反数は、令和2年度中に覚知した件数も計上）

10. 通知書, 意見書, 証明書等交付状況

種別 \ 月別	4	5	6	7	8	9	10	11	12	1	2	3	計
旅館営業等通知書交付				1		1	1	1			1		5
消防法令適合通知書 住宅宿泊事業法用	1		1										2
興行場等通知書交付													0
消防法令等 遵守状況確認書	4	1	6	6	4	15	5	4	7	7	2	17	78
消防用設備等設置証明													0
液化石油ガス意見書													0
防災表示者認定申請		1			1				1				3
高圧ガス協議													0
防火管理者修了証 再交付	2									2	1		5
完成検査済証交付	8	3	10	9	9	13	17	7	9	13	6	11	115
合計	15	5	17	16	14	29	23	12	17	22	10	28	208

11. 消防法及び火災予防条例に基づく各種届出状況

区分	月別													計
	4	5	6	7	8	9	10	11	12	1	2	3		
消防法関係	圧縮アセチレンガス等届	3		12	3	10	21	21	16	12	8	7	14	127
	毒物・劇物届													0
	消防用設備等着工届	8	7	17	9	16	9	12	10	7	5	5	4	109
	消防用設備等設置届	9	6	14	10	17	18	19	13	19	16	14	17	172
高知市火災予防条例関係	防火対象物使用開始届	6	5	20	13	8	16	9	9	14	8	14	16	138
	炉			1										1
	厨房設備													0
	温風暖房機							4						4
	ボイラー				1		1	1	2	2	1		1	9
	給湯湯沸設備	1		3	2					1	1	2	2	12
	乾燥設備										1			1
	サウナ設備													0
	ヒートポンプ冷暖房機													0
	火花を生ずる設備													0
	放電加工機													0
	変電設備	3	1	6	3	4	4	8	2	3	3	4	5	46
	発電設備	1		4	1	1		2	1	2	4	6	3	25
	蓄電池設備	6	2	10	2	3		3	3	2	2	1	2	36
	急速充電設備													0
	燃料電池設備													0
	ネオン管灯設備													0
	気球掲揚届													0
	火災とまぎらわしい行為届	24	26	39	23	30	18	33	40	48	54	52	63	450
	煙火打上げ・仕掛け届			1	4	1	3	2		1	1		3	16
	催物開催届													0
	水道の断・減水届													0
	道路工事届	99	66	113	82	81	83	109	105	84	78	66	82	1,048
	露店等の開設届出書				2	2	1	8	2			4	6	25
	禁止行為の解除	3	1	6	2	2	3	5	3	2	6	4	7	44
	少量危険物	1		6	2		4	4	3	3	3	2	4	32
指定可燃物										1		1	2	
生石灰貯蔵・設置届												1	1	
合計	164	114	252	159	175	181	240	209	200	192	181	231	2,298	

12. 火災予防広報等活動状況

種別	月別													計
	4	5	6	7	8	9	10	11	12	1	2	3		
防災ビデオ・映画	2	1	2		4		4	15	3	3	1	4	39	
(ビデオ貸出のみ・上記内数)	1	1			1		1	2	1	2		1	10	
防 火 講 話	1	1	7	7	9	16	26	53	6	1		30	157	
消 防 相 談				1	1	1	1	2		3	1	2	12	
ラジオ・テレビ放送													0	
広報紙等投稿・発行 イベント等	1	1		1				1	1	1	1	1	8	
合 計	4	3	9	9	14	17	31	71	10	8	3	37	216	

13. 建築同意事務

(1) 確認種別建築同意処理状況

月別 区分	4	5	6	7	8	9	10	11	12	1	2	3	計
確認申請	17	22	28	30	31	25	29	21	29	32	11	24	299
計画通知	1	4	1	3		4	3	3	4	2	2	4	31
許可申請		2	4	2	1	5	1	2		2	6	5	30
仮使用			1	1	2			1			1	2	8
合計	18	28	34	36	34	34	33	27	33	36	20	35	368

(2) 構造別建築同意処理状況

月別 区分	4	5	6	7	8	9	10	11	12	1	2	3	計
木造													0
防火													0
準耐火	3	5	8	5	5	6	6	5	7	8	2	4	64
耐火	3	9	3	7	5	5	4	5	4	2	5	6	58
その他	12	14	23	24	24	23	23	17	22	26	13	25	246
設備													0
工作物													0
合計	18	28	34	36	34	34	33	27	33	36	20	35	368

(3) 工事種別建築同意処理状況

月別 区分	4	5	6	7	8	9	10	11	12	1	2	3	計
新築	14	26	32	33	32	32	31	23	32	33	16	32	336
増築	3	2	2	2	2	1	1	4	1	3	3	2	26
改築													0
模様替													0
移転													0
修繕												1	1
用途変更	1			1		1	1				1		5
その他													0
合計	18	28	34	36	34	34	33	27	33	36	20	35	368

(4) 用途別, 月別建築同意処理状況

用途別	月												計
	4	5	6	7	8	9	10	11	12	1	2	3	
劇場, 映画館, 演芸・観覧場	1								2				3
公会堂・集会場													0
キャバレー, カフェー, ナイトクラブの類													0
遊技場, ダンスホール													0
風俗営業店の類													0
カラオケボックス等													0
待合, 料理店の類													0
飲食店			1			1	2		2	1	2		9
百貨店, マーケット, その他の物品販売及び展示場		1	2	1		1			1	1		1	8
旅館, ホテル, 宿泊所				1	1								2
寄宿舎, 下宿, 共同住宅	2	9	1	5	4	7	5	2	5	1	3	2	46
病院, 診療所, 助産所		1	1	1				1		1	5	2	12
養護老人ホーム等, 障害児・障害者施設等	1								1	1	1		4
老人デイサービスセンター等, 児童養護施設等	1				1		2		1				5
幼稚園, 特別支援学校												1	1
小・中・高校, 大学 各種学校						1						2	3
図書館, 博物館, 美術館													0
蒸気・熱気浴場等特殊浴場													0
上記以外の公衆浴場													0
車両の停車場													0
神社, 寺院, 教会の類									1				1
工場, 作業場			4	1	1	3		1		4	1	2	17
自動車車庫, 駐車場			2		1	1		1	5	2			12
倉庫		1	2		1	2	2	2	2	1	1	1	15
前各号に該当しない事業場	5	6	3	11	4	6	5	3	8	9	2	6	68
特定防火対象物が存する 複合用途防火対象物	1	3	1	2	2	2	1	1		1		1	15
上記以外の複合用途防火対象物	1		1	1	1		1					1	6
重要文化財, 民俗資料, 史跡等建築物													0
延長50m以上のアーケード													0
一般住宅	6	6	16	12	18	10	14	12	7	15	5	16	137
その他		1		1			1	1					4
工作物													0
計	18	28	34	36	34	34	33	27	33	36	20	35	368

(5) 行政区別建築同意処理状況

行政区別 用途別	朝倉	鴨田	旭街	上街	小高坂	高知街	南街	北街	江ノ口	下知	潮江	初月	秦	一宮	布師田	高須	五台山	三里	長浜	浦戸	御盤瀬	大津	介良	鏡	土佐山	春野	計
劇場, 映画館, 演芸・観覧場																			3								3
公会堂・集会場																											0
キャバレー, カフェー, ナイトクラブの類																											0
遊技場, ダンスホール																											0
風俗営業店の類																											0
カラオケボックス等																											0
待合, 料理店の類																											0
飲食店	1					1			2		1	2							2								9
百貨店, マーケット, その他の物品販売及び展示場			2						1		3								2								8
旅館, ホテル, 宿泊所						2																					2
寄宿舎, 下宿, 共同住宅	1	6	3	2		2	1	3	4	7	3	3	2	7								1	1				46
病院, 診療所, 助産所				4					5	1			1	1													12
養護老人ホーム等, 障害児・障害者施設等	1		1		1				1																		4
老人デイサービスセンター等, 児童養護施設等	1								2	1			1														5
幼稚園, 特別支援学校																										1	1
小・中・高校, 大学 各種学校			1															2									3
図書館, 博物館, 美術館																											0
蒸気・熱気浴場等特殊浴場																											0
上記以外の公衆浴場																											0
車両の停車場																											0
神社, 寺院, 教会の類									1																		1
工場, 作業場	2									4	2			3						1		2	2			1	17
自動車車庫, 駐車場	3	1								1	3			2		1							1				12
倉庫	1	1						1	4	1	1		2					1	1	1					1	15	
前各号に該当しない事業場	7		3			10	1	2	7	8	6	5	3	2		2	2	2	2			4	1		1	68	
特定防火対象物が存する 複合用途防火対象物	1					2	2		1	1	2	3	2			1											15
上記以外の複合用途防火対象物			1	1		1						1							1			1					6
重要文化財, 民俗資料, 史跡等建築物																											0
延長50m以上のアーケード																											0
一般住宅	16	5	17	6	8	5	3	2	20	17	13	4	6	2		1	1	1	3			3	2			2	137
その他											3	1															4
工作物																											0
合計	34	13	28	13	9	23	7	8	44	44	62	20	15	19	0	5	3	6	14	2	0	11	7	0	0	6	368

14. 防火クラブの状況

組 織	高知消防防火クラブ委員会 (H21. 7. 1 結成)		
	幼年消防クラブ	少年消防クラブ	女性防火クラブ
組織数	84	3	5
名 称	高知市内保育園・幼稚園等	内ノ谷少年消防クラブ (S59. 5. 1 結成)	潮江婦人消防クラブ (S61. 3. 9 結成)
			薊野西町女性消防クラブ (H19. 10. 13 結成)
		秦少年消防クラブ (S59. 5. 13 結成)	みさと女性防火クラブ (H21. 2. 7 結成)
			土佐山女性防火クラブ (H23. 3. 1 結成)
		弘中北少年消防クラブ (S59. 5. 1 結成)	かもだ女性防火クラブ (H23. 12. 27 結成)

危険物

1. 行政区別危険物施設一覧表

(令和3年3月31日)

行政区	区分	製造所	貯 蔵 所						取 扱 所				合 計	
			屋 内 貯蔵所	屋 外 タンク	屋 内 タンク	地 下 タンク	簡 易 タンク	移 動 タンク	屋 外 貯蔵所	給 油 取扱所	第一種 販売	第二種 販売		一 般 取扱所
上 街			1			3				1		1		6
高知街					6	18				1	1		5	31
南 街			2	15	4	7		41	6	2	1		3	81
北 街						2				2			1	5
下 知			7	5	2	9		6		9	1	4	3	46
江ノ口					1	17		15		10			0	43
小高坂						3				1				4
旭 街			1	1		7		1		4			1	15
潮 江	2		23	12	7	12		9	4	17			12	98
三 里			4		1	8		13		10			3	39
五台山			7	38	2	5		43	9	5			5	114
高 須			2	2	5	8				5			1	23
布師田			4	3	3	7		12		8			2	39
一 宮			3	1	5	5		1		13			2	30
秦				1		3		2		4			1	11
初 月				1	1	2		1		2			3	10
朝 倉			3	1	1	10		4		8			1	28
鴨 田			1	1		3				4			3	12
長 浜			2	1	5	11		1	1	12			6	39
御豊瀬			1							2			1	4
浦 戸						1								1
大 津			2	2	2	3		10		7				26
介 良			2	1		5		4		4		1	1	18
鏡						1				2				3
土佐山						1		1		1				3
春 野			1	10	3	13		45	2	14			12	100
計		2	66	95	48	164	0	209	22	148	3	6	66	829

2. 危険物関係各種事務処理状況

(令和2年4月1日～令和3年3月31日)

区別	区分	製造所	貯 蔵 所						取 扱 所				その他	合 計	
			屋 内 貯蔵所	屋 外 タンク	屋 内 タンク	地 下 タンク	簡 易 タンク	移 動 タンク	屋 外 貯蔵所	給 油 取扱所	第一種 販売	第二種 販売			一 般 取扱所
設置許可			4		1	4		3	1	1			3	17	
変更許可		1	3	12	1	3		3		32			8	63	
完成検査 (設置)			1	1		4		3	1	2			1	13	
完成検査 (変更)		1	3	10	1	4		3		30			8	60	
完成検査 前検査	基礎地盤検査													0	
	溶接部検査													0	
	水圧水張検査				1					6				7	
仮使用		1	2	4		4				29			7	47	
仮貯蔵・仮取扱														56	56
種類・数量変更届			6	6				1					1	14	
譲渡・引渡届			1					3						4	
廃止届					1	8		5					2	16	
保安監督者選解任届		1	6	7		1				15		1	1	32	
計		4	26	40	5	28	0	21	2	115	0	1	31	329	

3. 消防手数料徴収状況

(単位：円)

(令和2年4月1日～令和3年3月31日)

区分 月別	設置許可		変更許可		完成検査(設置)		完成検査(変更)		完成検査前検査						少量タンク検査		仮貯蔵 仮取扱 承認		仮使用承認		合計			
	件数	金額	件数	金額	件数	金額	件数	金額	水圧・水張		基礎・地盤		溶接部		水圧・水張		件数	金額	件数	金額	件数	金額		
									件数	金額	件数	金額	件数	金額	件数	金額							件数	金額
4	1	26,000	2	39,000	2	23,000	1	9,750									2	10,800	2	10,800	10	119,350		
5			5	131,000			5	55,500								3	18,000	3	16,200	5	27,000	21	247,700	
6	2	52,000	4	91,000	1	26,000	1	16,500									7	37,800	4	21,600	19	244,900		
7	2	78,000	6	104,500			3	26,000									7	37,800	2	10,800	20	257,100		
8	1	26,000	5	78,000	1	13,000	5	48,750							4	24,000	5	27,000	3	16,200	24	232,950		
9	1	20,000	5	104,000	1	26,000	7	71,500	4	44,000							3	16,200	2	10,800	23	292,500		
10	2	52,000	9	209,000			6	45,500	1	11,000						1	6,000	6	32,400	5	27,000	30	382,900	
11	2	92,000	6	210,000	3	39,000	9	128,000	1	11,000						2	12,000	3	16,200	6	32,400	32	540,600	
12			6	143,500	1	13,000	7	104,750								1	6,000	3	16,200	5	27,000	23	310,450	
1	5	125,000	9	268,000			5	65,000	1	6,000							1	6,000	6	32,400	8	43,200	35	545,600
2			1	26,000	1	13,000	5	62,000									1	6,000	6	32,400	1	5,400	15	144,800
3	1	26,000	5	131,000	3	36,000	6	104,750									1	6,000	5	27,000	4	21,600	25	352,350
計	17	497,000	63	1,535,000	13	189,000	60	738,000	7	72,000	0	0	0	0	14	84,000	56	302,400	47	253,800	277	3,671,200		

4. 署所別施設数

(令和3年3月31日)

区分 署所別	製造所	貯 蔵 所							取 扱 所				合計
		屋内貯蔵所	屋外貯蔵所	屋内タンク	屋外タンク	地下タンク	簡易タンク	移動タンク	給油取扱所	第一種販売	第二種販売	一般取扱所	
中央署管内	2	28	4	14	14	46	0	13	32	1	0	21	175
本署	2	24	4	13	12	33	0	9	20	1	0	17	135
西	0	4	0	1	2	13	0	4	12	0	0	4	40
北署管内	0	4	0	9	4	37	0	8	32	0	1	7	102
本署	0	3	0	9	3	29	0	7	27	0	0	6	84
旭	0	1	0	0	1	8	0	1	5	0	1	1	18
東署管内	0	30	15	17	66	56	0	142	56	2	5	19	408
本署	0	17	6	14	27	38	0	82	37	2	4	10	237
東部	0	2	0	0	1	5	0	4	4	0	1	1	18
三里	0	11	9	3	38	13	0	56	15	0	0	8	153
南署管内	0	4	3	8	11	25	0	46	28	0	0	19	144
本署	0	4	3	8	11	25	0	46	28	0	0	19	144
計	2	66	22	48	95	164	0	209	148	3	6	66	829

5. 署所別事業所数

(令和3年3月31日)

区分	署所別	中央署管内		北署管内		東署管内			南署管内	合計
		本署	西	本署	旭	本署	東部	三里	本署	
事業所数	署所別	75	33	67	16	123	12	44	72	442
	署合計	108		83		179			72	

6. 所属・区分別 危険物施設査察実施数

(令和2年4月1日～令和3年3月31日)

施設	中央署管内		北署管内		東署管内			南署管内	予防課	合計
	本署	西	本署	旭	本署	東部	三里	本署		
製造所										0
屋内貯蔵所					2				4	6
屋外貯蔵所									14	14
屋内タンク	2				1					3
屋外タンク									53	53
地下タンク	3			1	8				3	15
簡易タンク										0
移動タンク							2		6	8
給油取扱所	1				1			4	1	7
販売取扱所										0
一般取扱所									7	7
合計	6	0	0	1	12	0	2	4	88	113
	6		1		14			4		

火災統計

1. 火災概要

火災件数は、建物火災及び車両火災が減少し、全体で3件の減少となりました。また、建物焼損表面積は増加しているものの、損害額は大幅に減少しており、死者についても3名減少しています。

区分 項別		令和2年	令和元年	増 減	増 減 率	
		(A)	(B)	(A) - (B)	$\frac{(A)-(B)}{(B)} \times 100$ (%)	
火災件数	計	77	80	▲ 3	▲ 4	
	建物	41	54	▲ 13	▲ 24	
	林野	7	3	4	133	
	車両	4	6	▲ 2	▲ 33	
	船舶					
	その他	25	17	8	47	
焼損棟数	計	63	78	▲ 15	▲ 19	
	全焼	10	13	▲ 3	▲ 23	
	半焼	4	3	1	33	
	部分焼	24	28	▲ 4	▲ 14	
	ぼや	25	34	▲ 9	▲ 26	
建物 ^m	焼損床面積	1,154	1,913	▲ 759	▲ 40	
	焼損表面積	1,235	817	418	51	
林野焼損面積 (a)		11	32	▲ 21	▲ 66	
死傷者	死者	2	5	▲ 3	▲ 60	
	負傷者	15	19	▲ 4	▲ 21	
被災世帯	計	47	51	▲ 4	▲ 8	
	全損	9	13	▲ 4	▲ 31	
	半損	2	1	1	100	
	小損	36	37	▲ 1	▲ 3	
被災人員		76	109	▲ 33	▲ 30	
損害額 (千円)	計	68,117	133,730	▲ 65,613	▲ 49	
	建物	建物	38,134	53,356	▲ 15,222	▲ 50
		収容物	27,877	79,730	▲ 51,853	
	林野					
	車両	1,865	567	1,298	229	
	船舶					
	航空機					
その他	241	77	164	213		
出火率		2.4	2.4			

* 出火率 人口1万人当たりの火災件数

▲ …… 減

2. 月別火災統計

項別 月別	火災種別						焼損棟数								被災世帯数			被 災 人 員	死傷者		建物 焼損 床面積 (㎡)	建物 焼損 表面積 (㎡)	林野 焼損 面積 (a)	損害額 (千円)									
	計	建 物	林 野	車 両	船 舶	そ の 他	火元				類焼				計	全 損	半 損		小 損	死 者				負 傷 者	計	建物		林 野	車 両	船 舶	航 空 機	そ の 他	
							全 焼	半 焼	部分 焼	ぼ や	全 焼	半 焼	部分 焼	ぼ や												建 物	収 容 物						
1	5	3				2	3			2	1				9	1		8	11	1	73	68		2,880	1,732	1,033		114			1		
2	11	6	1			4	13	2	1	1	2	1		3	9	4	1	4	13	1	344	24	1	20,471	16,593	3,857					21		
3	9	4	1	1		3	4			1	3				3			3	8	3		20	1	160	29	36		84			11		
4	9	4	2			3	8	1		1	2			2	11	2		9	13	6	105	158	8	5,985	4,178	1,792					15		
5	9	5	1			3	5			1	4				3			3	10	1		23	1	56	18	38							
6	6	4		1		1	5	1		1	2			1	1			1	1	1	30	12		502	387	18		97					
7	3	2				1	3		1	1				1	3	1		2	4		63	60		1,980	1,170	810							
8	4	3				1	3			2	1				1			1	1			271		4,816	4,724	92							
9	5	1	2	1		1	4	1				1		2	1	1			1	1	161	36		9,279	3,904	4,001		1,374					
10	8	4		1		3	9	1		2	1	2	1	2	2			2	2	1	334	34		17,730	3,766	13,768		196					
11	4	2				2	2			1	1				1			1	5	2		516		3,119	856	2,070					193		
12	4	3				1	4		1	2				1	3		1	2	7		44	13		1,139	777	362							
計	77	41	7	4	0	25	63	6	3	13	19	4	1	11	6	47	9	2	36	76	2	15	1,154	1,235	11	68,117	38,134	27,877	0	1,865	0	0	241

3. 過去5年間の火災統計

項別 年別	火災種別						焼 損 棟 数	被 災 世 帯	被 災 人 員	死傷者		建物 焼損 床面積 (㎡)	建物 焼損 表面積 (㎡)	林野 焼損 面積 (a)	損害額 (千円)			建物火災1件当たり		出 火 率	出 火 率 (全国)
	計	建 物	林 野	車 両	船 舶	そ の 他				死 者	負 傷 者				計	建 物	そ の 他	焼 損 面積 (㎡)	損 害 額 (千円)		
28	82	51	5	6		20	72	53	113	6	20	911	284	14	44,464	44,020	444	18	863	2.5	2.9
29	100	55	6	8		31	63	37	69	2	19	1,090	297	1,713	68,171	57,574	10,597	20	1,047	3.0	3.1
30	88	59	2	5		22	69	41	94	2	12	666	243	27	21,839	20,678	1,161	11	350	2.7	3.0
元	80	54	3	6		17	78	51	109	5	19	1,913	817	32	133,730	133,086	644	35	2,465	2.4	3.0
2	77	41	7	4		25	63	47	76	2	15	1,154	1,235	11	68,117	66,011	2,106	28	1,610	2.4	

* 出火率 人口1万人当たりの火災件数

4. 署所別火災統計

項別 署所別		火災種別					焼損棟数								被災世帯数			被死傷者			建物焼損 床面積 (㎡)	建物焼損 表面積 (㎡)	林野焼損 面積 (a)	損害額(千円)					
		計	建 物	林 野	車 両	船 舶	そ の 他	計	火元				類焼				計	全 損	半 損	小 損				災 人 員	死 者	負 傷 者	計	建 物	そ の 他
									全 焼	半 焼	部分 焼	ぼ や	全 焼	半 焼	部分 焼	ぼ や													
中央 消防署	本署	14	8	1			5	9			4	4			1	18	2		16	26	1	5	93	216	1	4,506	4,392	114	
	西出張所	10	6	1			3	8	1	1	2	2		1	1	8	3	1	4	14	1	3	150	516	8	13,583	13,551	32	
	小計	24	14	2	0	0	8	17	1	1	6	6	0	0	1	26	5	1	20	40	2	8	243	732	9	18,089	17,943	146	
北 消防署	本署	13	7	2			4	12	1		1	5	2	1	2	6			6	15		1	326	26		17,628	17,510	118	
	旭出張所	3	1	1			1	1				1										1			1	14	7	7	
	小計	16	8	3	0	0	5	13	1	0	1	6	2	1	2	6	0	0	6	15	0	2	326	26	1	17,642	17,517	125	
東 消防署	本署	18	11		2		5	18	2	1	3	5	1		5	1	9	2	1	6	10		4	290	390		19,113	18,351	762
	東部出張所	2					2																				0		
	三里出張所	3	1				2	2		1					1	2	1		1	3			63	1		2,038	1,845	193	
	小計	23	12	0	2	0	9	20	2	2	3	5	1	0	5	2	11	3	1	7	13	0	4	353	391	0	21,151	20,196	955
南 消防署	本署	14	7	2	2		3	13	2		3	2	1		3	2	4	1		3	8		1	232	86	1	11,235	10,355	880
	小計	14	7	2	2	0	3	13	2	0	3	2	1	0	3	2	4	1	0	3	8	0	1	232	86	1	11,235	10,355	880
合計		77	41	7	4	0	25	63	6	3	13	19	4	1	11	6	47	9	2	36	76	2	15	1,154	1,235	11	68,117	66,011	2,106

5. 過去10年間の火災概況

項別 年	火災種別						焼 損 棟 数	被 災 世 帯 数	被 災 人 員 数	建 物 焼 損 床 面 積 (㎡)	建 物 焼 損 表 面 積 (㎡)	林 野 焼 損 面 積 (a)	死傷者		損害額 (千円)			出 火 原 因 ワ ー ス ト 5
	計	建 物	林 野	車 両	船 舶	そ の 他							死 者	傷 者	計	建 物	その他	
23	125	68	10	6		41	91	49	105	1,175	317	85	3	18	61,412	56,604	4,808	①放火(疑い含む)30件②たばこ22件 ③こんろ, たき火各11件 ④火遊び6件 ⑤マッチ・ライター, 火入れ各4件
24	122	77	5	9		31	122	98	216	2,597	1,037	10	6	23	99,399	95,935	3,464	①放火(疑い含む)24件②こんろ17件 ③たばこ15件 ④電灯・電話等の配線, 火遊び各7件 ⑤配線器具6件
25	151	88	4	6	1	52	156	112	238	2,628	854	35	7	32	147,563	146,640	923	①放火(疑い含む)46件 ②たばこ, こんろ各19件 ③たき火15件 ④電灯・電話等の配線12件 ⑤火遊び5件
26	108	66	4	8		30	96	68	134	2,641	519	22	6	18	175,867	172,657	3,210	①放火(疑い含む)27件, ②たばこ15件, ③こんろ12件 ④たき火9件, ⑤ストーブ7件
27	99	60	4	12		23	86	60	129	1,561	293	4	5	10	87,682	84,433	3,249	①放火(疑い含む)18件 ②たばこ13件 ③こんろ9件 ④たき火7件 ⑤ストーブ5件
28	82	51	5	6		20	72	53	113	911	284	14	6	20	44,464	44,020	444	①放火, たばこ各15件 ②こんろ9件 ③たき火6件 ④火遊び5件 ⑤電気機器, 電灯・電話等の配線各4件
29	100	55	6	8		31	63	37	69	1,090	297	1,713	2	19	68,171	57,574	10,597	①たき火16件 ②放火(疑い含む)15件 ③こんろ14件 ④たばこ9件 ⑤ストーブ, 電灯・電話等の配線各5件
30	88	59	2	5		22	69	41	94	666	243	27	2	12	21,839	20,678	1,161	①放火18件 ②こんろ11件 ③たき火7件 ④配線器具6件 ⑤たばこ, 電気機器, 電灯・電話等の配線各4件
元	80	54	3	6		17	78	51	109	1,913	817	32	5	19	644	133,086	644	①たばこ, こんろ各12件 ②電灯・電話等の配線, たき火各7件 ③放火4件 ④排気管, 電気装置, 配線器具各3件 ⑤溶接機・切断機2件
2	77	41	7	4		25	63	47	76	1,154	1,235	11	2	15	68,117	66,011	2,106	①放火14件 ②たき火12件 ③たばこ8件 ④こんろ, 電気機器各6件 ⑤ストーブ5件

6. 気象別火災件数

気 象		件数
風 向	N	4
	N N E	9
	N E	1
	E N E	2
	E	1
	E S E	3
	S E	5
	S S E	8
	S	2
	S S W	1
	S W	2
	W S W	5
	W	15
	W N W	9
	N W	7
	N N W	2
	静穏・不明	1
計	77	
天 候	快 晴	2
	晴	45
	く も り	19
	雨・雷雨	10
	不 明	1
	計	77
湿 度	30%未満	2
	30～50	21
	50～65	19
	65～80	14
	80%以上	20
	不 明	1
	計	77
風 速	1 未 満	2
	1 ～ 4	66
	4 ～ 7	8
	7 以 上	
	不 明	1
	計	77

7. 時間帯別火災件数及び損害額（ 千円 ）

年別 時間帯別	令和2年		令和元	平30	平29	平28
	件数	損 害 額	件数	件数	件数	件数
0 時台	2	17,560	3	3	4	2
1 時台	3	3,608	4	1	3	
2 時台	2		1		1	1
3 時台	1			1		1
4 時台	2	39	1	1	2	3
5 時台	2	1	1			1
6 時台	1	394	1	4		3
7 時台	3	7	4	8	6	2
8 時台	4	289	4		4	6
9 時台	5	2,654	4	1	2	3
10 時台	4	901	2	2	9	2
11 時台	3	104	4	5	6	4
12 時台	10	98	4	5	4	5
13 時台	4	11,453	5	7	8	4
14 時台	3	3	3	8	8	8
15 時台	3	1,099	3	6	6	4
16 時台	4	1,149	5	1	9	4
17 時台	3		3	7	12	4
18 時台	3	4,402	6	5	3	5
19 時台	5	4,819	6	2	2	3
20 時台	1		7	5	2	5
21 時台	3	50	4	4	2	4
22 時台	3	5,020	2	5	3	2
23 時台	3	14,467	3	2	2	6
不明				5	2	
計	77	68,117	80	88	100	82

8. 過去5年間の覚知別火災件数

覚知別 年別	1 1 9		警 察	駆け付け	事後聞知	その他	計
	固定電話	携帯電話					
H28	18	28	2	1	29	4	82
H29	21	45	5	2	25	2	100
H30	17	24	4	1	40	2	88
R元	15	35	2		27	1	80
R 2	15	36	3		19	4	77

9. 過去5年間の曜日別火災件数

曜日別 年別	日	月	火	水	木	金	土	計
	H28	12	12	9	7	11	20	11
H29	20	13	11	11	12	19	14	100
H30	13	5	15	14	15	10	16	88
R元	14	11	13	11	13	10	8	80
R 2	8	11	15	16	10	11	6	77

10. 消防隊放水による消火所要時間別火災件数 (分)

0～5	6～10	11～15	16～20	21～25	26～30	31～40	41～50	51～60	61以上
4	4	4	5	2	2	1	2	4	13

※消防隊による放水があったもののみ算出 (41件)

11. 損害額別火災件数

1万円未満	1万円～10万円未満	10万円～100万円未満	100万円～1,000万円未満	1,000万円以上	計
47	13	4	12	1	77

12. 行政区別火災件数及び損害額（千円）

行政区	1月		2月		3月		4月		5月		6月		7月		8月		9月		10月		11月		12月		計	
	件数	損害額	件数	損害額	件数	損害額	件数	損害額	件数	損害額	件数	損害額	件数	損害額	件数	損害額	件数	損害額	件数	損害額	件数	損害額	件数	損害額	件数	損害額
朝倉			3	10,579	1	3	1	15			1								1	18					7	10,615
鴨田									1	1									1	42	1	2,925			3	2,968
旭街	2	2,036	1		1	13																			4	2,049
上街																									0	0
小高坂							1	3														1	3	2	6	
高知街	1	843					1	1,573							1	48									3	2,464
南街															1										1	0
北街					1	2																	1	1,136	2	1,138
江ノ口	1	1					1	1															2		4	2
下知			2	4			1	4,393			2	106	1	135			1	8,479							7	13,117
潮江	1				3	6	2		3												1	1			10	7
初月					1	9																			1	9
秦			1		1	43			1	8															3	51
一宮																	2		1	17,559					3	17,559
布師田																									0	0
高須			2	7											1	4,768									3	4,775
五台山																									0	0
三里													1	1,845								2	193		3	2,038
長浜			1	8,782					2	47							1	800	2	111					6	9,740
浦戸			1	1,099			1																		2	1,099
御豊瀬																									0	0
大津					1	84													3						4	84
介良													1					1							2	0
鏡																									0	0
土佐山									1																1	0
春野							1		1		3	396			1										6	396
計	5	2,880	11	20,471	9	160	9	5,985	9	56	6	502	3	1,980	4	4,816	5	9,279	8	17,730	4	3,119	4	1,139	77	68,117

13. 原因別・火災別件数及び損害額（千円）

火災別 発火源等	建 物		林 野		車 両		船 舶		その他		爆 発		計	
	件数	損害額	件数	損害額	件数	損害額	件数	損害額	件数	損害額	件数	損害額	件数	損害額
たばこ	4	9,488	1			574			3	2			8	10,064
こんろ	6	54											6	54
かまど													0	0
風呂かまど													0	0
炉													0	0
焼却炉													0	0
ストーブ	5	16,431				114							5	16,545
こたつ													0	0
ボイラー													0	0
煙突・煙道													0	0
排気管					1	80							1	80
電気機器	6	3,126											6	3,126
電気装置													0	0
電灯・電話等の配線	2	5,725											2	5,725
内燃機関													0	0
配線器具	1	43											1	43
火遊び									1				1	0
マッチ・ライター	2	13								6			2	19
たき火			4						8	7			12	7
溶接機・溶断機									1	186			1	186
灯 火													0	0
衝突の火花													0	0
取 灰									1	14			1	14
火 入 れ			1							15			1	15
放 火	5	17,840	1			116			8	3			14	17,959
放火の疑い													0	0
そ の 他	4	4,778			2	884			3	8			9	5,670
不明・調査中	6	8,513			1	97							7	8,610
合 計	41	66,011	7	0	4	1,865	0	0	25	241	0	0	77	68,117

※件数ありかつ損害額なしのものは、損害額の合計が500円未満または損害がないもの。
 件数なしかつ損害額ありのものは、類焼による損害額を計上したもの。

14. 原因別・月別火災件数及び損害額（千円）

出火原因	1月		2月		3月		4月		5月		6月		7月		8月		9月		10月		11月		12月		計	
	件数	損害額	件数	損害額	件数	損害額	件数	損害額	件数	損害額	件数	損害額	件数	損害額	件数	損害額	件数	損害額	件数	損害額	件数	損害額	件数	損害額	件数	損害額
たばこ	1		1		1	2	3	1,574			1	9					1	8,479							8	10,064
こんろ	1	1	1	3			1	3	2	47				1											6	54
かまど																									0	0
風呂かまど																									0	0
炉																									0	0
焼却炉																									0	0
ストーブ	1	2,035	2	14,465														1	42			1	3	5	16,545	
こたつ																									0	0
ボイラー																									0	0
煙突・煙道																									0	0
排気管																		1	80						1	80
電気機器									1			1	135	1	48			1	18	1	2,925	1		6	3,126	
電気装置																									0	0
電灯・電話等の配線	1	843	1	4,882																					2	5,725
内燃機関																									0	0
配線器具					1	43																			1	43
火遊び																	1								1	0
マッチ・ライター					2	19																			2	19
たき火			1		1		1		1		1			1		2		3		1	7				12	7
溶接機・切断機																				1	186				1	186
灯火																									0	0
衝突の火花																									0	0
取灰			1	14																					1	14
火入れ							1	15																	1	15
放火			1		2	3	2		3	3	396						1	17,559	1	1	1				14	17,959
放火の疑い																									0	0
その他	1	1	2	8	1	84			2	9			1		1	4,768	1	800							9	5,670
不明・調査中			1	1,099	1	9	1	4,393			1	97	1	1,845				1	31			1	1,136	7	8,610	
合計	5	2,880	11	20,471	9	160	9	5,985	9	56	6	502	3	1,980	4	4,816	5	9,279	8	17,730	4	3,119	4	1,139	77	68,117

15. 建物火災における用途別件数

用途	一般住宅	共同住宅	その他	合計
件数	15	9	17	41

* 共同住宅は複合用途を含む。

16. 一般住宅における防火対策状況 (火災発生数15件中)

	設置数	左記のうち 使用・作動したもの
住宅用火災警報器	6	1
消火器	4	3

17. 一般住宅における初期消火状況 (火災発生数15件中)

初期消火		消火器使用		水等使用		その他使用		初期消火なし
効果		鎮火	鎮火せず	鎮火	鎮火せず	鎮火	鎮火せず	
火災件数		3		3	3	2		4
焼損区分内訳	全焼							3
	半焼				2			
	部分焼				1			
	ぼや	3		3		2		1

18. 共同住宅における防火対策状況 (火災発生数9件中)

	設置数	左記のうち 使用・作動したもの
自動火災報知設備	6	6
消火器	6	2

* 自動火災報知設備には住宅用火災警報器設置を含む。

19. 共同住宅における自動火災報知設備鳴動状況及び初期消火状況 (火災発生数9件中)

鳴動区分	自動火災報知設備 鳴動							鳴動区分	自動火災報知設備 非鳴動						
件数	6							件数	3 (うち未設置3)						
初期消火	消火器使用		水等使用		その他使用		初期消火なし	初期消火	消火器使用		水等使用		その他使用		初期消火なし
効果	鎮火	鎮火に至らず	鎮火	鎮火に至らず	鎮火	鎮火に至らず		効果	鎮火	鎮火に至らず	鎮火	鎮火に至らず	鎮火	鎮火に至らず	
件数	1		1		1		3	件数		1	2				
焼損区分内訳	全焼							焼損区分内訳	全焼						
	半焼								半焼						
	部分焼						3		部分焼	1	1				
	ぼや	1		1		1			ぼや			1			

* 自動火災報知設備には住宅用火災警報器設置を含む。

救急統計

1. 救急概況

取扱内容 事故種別	出動件数	搬送件数	搬送人員			内 容									
						死 亡		重 症		中等症		軽 症		その他	
			男	女	計	男	女	男	女	男	女	男	女	男	女
火 災	44	10	6	5	11			3	1			3	4		
自然災害	1	1		1	1								1		
水 難	15	6	5	2	7	2	1	1	1	1		1			
交 通	1,303	1,196	686	539	1,225	1		52	35	140	103	492	400	1	1
労働災害	118	115	98	31	129	1		13		31	7	53	22		2
運動競技	86	83	67	21	88			2	1	27	2	38	17		1
一般負傷	2,805	2,610	1,008	1,594	2,602	8	11	106	274	284	606	608	700	2	3
加 害	71	54	30	26	56			3	1	5	6	22	19		
自損行為	192	144	35	110	145	8	5	13	13	9	28	5	64		
急 病	11,133	10,048	4,902	5,153	10,055	83	77	793	662	1,869	1,955	2,147	2,452	10	7
転院搬送	1,462	1,457	705	750	1,455	1	5	255	254	390	409	58	82	1	
そ の 他	69	6		5	5						5				
合 計	17,299	15,730	7,542	8,237	15,779	104	99	1,241	1,242	2,756	3,121	3,427	3,761	14	14

※出動件数及び搬送件数は通報時の事故種別、搬送人員は搬送時の事故種別とする。

2. 月別救急活動状況

区分 月別	出動件数	搬送件数	搬送人員			事 故 種 別 出 動 件 数												不搬送
			男	女	計	火災	自然災害	水難	交通事故	労働災害	運動競技	一般負傷	加害	自損行為	急病	転院搬送	その他	
1	1,573	1,438	702	739	1,441	3			101	7	2	257	9	14	1,052	125	3	135
2	1,513	1,376	695	686	1,381	8		2	149	8	5	236	4	16	941	137	7	137
3	1,405	1,263	593	675	1,268	2			100	9	2	214	4	19	947	102	6	142
4	1,196	1,075	534	544	1,078	7		3	84	6	5	188	3	7	786	102	5	121
5	1,201	1,099	527	574	1,101	4		2	61	8	1	210	7	10	802	94	2	102
6	1,263	1,139	546	599	1,145	3		2	104	5	16	213	4	17	784	111	4	124
7	1,483	1,365	657	715	1,372	3		3	105	13	13	254	7	26	940	109	10	118
8	1,599	1,452	688	766	1,454	2		2	88	22	8	223	5	20	1,093	133	3	147
9	1,485	1,357	630	731	1,361	3	1		120	11	16	215	12	26	946	129	6	128
10	1,520	1,395	646	756	1,402	2			153	13	9	270	8	13	912	133	7	125
11	1,471	1,334	665	674	1,339	2		1	125	7	5	249	7	16	928	124	7	137
12	1,590	1,437	659	778	1,437	5			113	9	4	276	1	8	1,002	163	9	153
計	17,299	15,730	7,542	8,237	15,779	44	1	15	1,303	118	86	2,805	71	192	11,133	1,462	69	1,569

3. 性別・年齢区分取扱状況

事故種別		火災	自然災害	水難	交通事故	労働災害	運動競技	一般負傷	加害	自損行為	急病	転院搬送	その他	計
新生児	男										2	10		12
	女							1				14	1	16
乳・幼児	男				10			65			119	7		201
	女				1			52			105	6		164
少年	男			2	127		26	43	4	2	95	5		304
	女				57		16	16		5	72	10		176
成人	男	5			376	79	39	203	19	23	1,492	138		2,374
	女	3			292	27	5	192	22	92	1,402	150	4	2,189
高齢者	男	1		3	173	19	2	697	7	10	3,194	545		4,651
	女	2	1	2	189	4		1,333	4	13	3,574	570		5,692
計	男	6	0	5	686	98	67	1,008	30	35	4,902	705	0	7,542
	女	5	1	2	539	31	21	1,594	26	110	5,153	750	5	8,237

新生児・・・生後28日未満
 乳幼児・・・生後28日以上，満7歳未満
 少年・・・満7歳以上，満18歳未満
 成人・・・満18歳以上，満65歳未満
 高齢者・・・満65歳以上

4. 傷病程度別状況図表

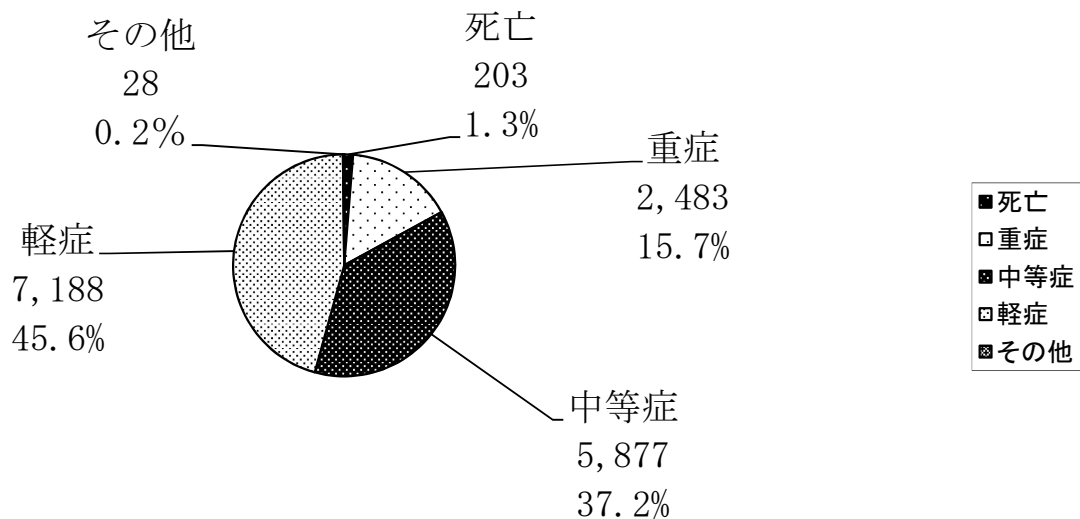

5. 覚知別出動件数

事故種別 覚知種別	出動件数	火災	自然災害	水難	交通事故	労働災害	運動競技	一般負傷	加害	自損行為	急病	転院搬送	その他
119番	16,905	40	1	5	1,195	117	85	2,740	63	167	10,990	1,438	64
警察	118			8	52			16	2	9	31		
加入電話	48	1			3			5	2	2	22	10	3
駆付報知	51	1			5			13		1	31		
自己覚知	18	1			4	1	1				10		1
その他	159	1		2	44			31	4	13	49	14	1
計	17,299	44	1	15	1,303	118	86	2,805	71	192	11,133	1,462	69

6. 不搬送状況

事故種別 不搬送理由	火災	自然災害	水難	交通事故	労働災害	運動競技	一般負傷	加害	自損行為	急病	転院搬送	その他	計
傷病者なし	24		2	3			1	1		9		6	46
拒否	1		1	30			37	2	4	128		1	204
酩酊				1			13	1		45			60
死亡	1		1				7		29	229		2	269
現場処置	2		3	61	3	1	109	9	13	522		7	730
誤報・いたづら	6			1			3	3		11		25	49
その他			2	12		1	26	1	2	140		27	211
計	34	0	9	108	3	2	196	17	48	1,084	0	68	1,569

7. 時間別出動状況

事故種別 時間別	火 災	自 然 災 害	水 難	交 通 事 故	労 働 災 害	運 動 競 技	一 般 負 傷	加 害	自 損 行 為	急 病	転 院 搬 送	そ の 他	計
0時 ～ 1時	1		1	13	2		54	3	5	284	13	3	379
1時 ～ 2時	3			9	1		39	13	5	271	9	3	353
2時 ～ 3時	2			8			54	5	6	241	8	5	329
3時 ～ 4時	1			8			44	2	10	230	4	2	301
4時 ～ 5時			1	6	3		36	1	2	229	3	6	287
5時 ～ 6時	1			11	1		49	4	3	253	6	2	330
6時 ～ 7時	1			23	4	1	65	2	3	358	5	3	465
7時 ～ 8時	1		1	85	2	1	100	1	3	458	7	1	660
8時 ～ 9時	1		1	146	9		183	1	10	606	19	4	980
9時 ～ 10時	2		1	77	10	3	210	1	5	726	107	2	1,144
10時 ～ 11時	3		1	57	12	6	186	1	13	666	190	3	1,138
11時 ～ 12時			1	87	16	9	187	2	12	596	176	2	1,088
12時 ～ 13時	2	1		78	6	6	142		17	610	173	2	1,037
13時 ～ 14時	5		1	65	9	11	154	2	5	612	125	4	993
14時 ～ 15時			2	62	7	11	164		8	558	87	1	900
15時 ～ 16時	3			67	10	5	136	2	9	540	129	3	904
16時 ～ 17時	2		3	100	5	8	158	2	11	497	119	3	908
17時 ～ 18時	1		2	106	7	3	163	1	5	532	113	3	936
18時 ～ 19時	2			91	7	8	160	1	12	594	60	3	938
19時 ～ 20時	3			64	1	3	125	6	9	520	41	6	778
20時 ～ 21時	1			47	1	5	124	5	9	530	25	2	749
21時 ～ 22時	1			42	1	3	110	4	14	466	22	2	665
22時 ～ 23時	5			31	2	3	85	6	8	410	10	1	561
23時 ～ 24時	3			20	2		77	6	8	346	11	3	476
計	44	1	15	1,303	118	86	2,805	71	192	11,133	1,462	69	17,299

8. 発生場所別搬送人員状況

発生場所 区分	住 宅	公衆出入	仕 事 場	道 路	そ の 他	計
急 病	7,448	1,947	122	447	91	10,055
交通事故	4	36	1	1,161	23	1,225
一般負傷	1,473	507	28	471	123	2,602
そ の 他	175	1,595	56	27	44	1,897
計	9,100	4,085	207	2,106	281	15,779

9. 署所別出動状況

事故種別 署所別	火 災	自然 災害	水 難	交 通 事 故	労 働 災 害	運 動 競 技	一 般 負 傷	加 害	自 損 行 為	急 病	転 院 搬 送	そ の 他	計
中 央 署	19		2	347	22	29	654	32	62	2,552	336	11	4,066
西 出 張 所	1		1	138	10	6	303	5	22	1,290	181	14	1,971
北 署	4	1	1	249	22	11	567	12	33	2,183	240	16	3,339
旭 出 張 所	4		5	159	6	9	386	11	31	1,384	258	9	2,262
東 署	11		1	185	13	5	275	2	18	1,168	185	7	1,870
東 部 出 張 所				80	11	9	155	2	8	753	34	4	1,056
三 里 出 張 所	2		2	26	10	2	118		6	473	51	2	692
南 署	3		3	119	24	15	347	7	12	1,330	170	6	2,036
消 防 局											7		7
計	44	1	15	1,303	118	86	2,805	71	192	11,133	1,462	69	17,299

10. 行政区別出動状況

行政区別	月別												計
	1	2	3	4	5	6	7	8	9	10	11	12	
上 街	28	22	22	19	21	26	30	30	23	33	28	27	309
高 知 街	95	84	81	59	57	59	73	90	83	86	73	58	898
南 街	20	30	17	20	16	21	19	21	29	21	18	27	259
北 街	30	28	24	18	23	26	24	18	27	22	23	32	295
下 知	68	83	74	62	61	67	74	55	64	69	76	77	830
江 ノ 口	139	111	116	90	91	82	116	106	94	87	89	104	1,225
小 高 坂	42	39	37	32	25	29	30	49	45	41	45	52	466
旭 街	162	136	120	112	119	102	149	140	140	137	116	165	1,598
潮 江	140	169	164	126	133	155	162	180	163	163	155	151	1,861
三 里	50	37	57	44	43	44	52	54	50	53	57	71	612
五 台 山	13	18	10	12	10	13	13	15	11	17	11	17	160
高 須	58	58	39	41	27	43	53	60	56	67	62	58	622
布 師 田	7	7	7	4	6	4	5	7	4	4	9	6	70
一 宮	97	106	69	69	84	63	87	93	83	122	76	103	1,052
秦	58	60	56	38	41	44	58	70	66	67	68	55	681
初 月	52	48	48	25	28	46	33	56	43	48	49	55	531
朝 倉	150	117	125	117	91	117	141	135	121	113	144	122	1,493
鴨 田	99	100	93	79	100	86	114	107	100	94	92	114	1,178
長 浜	120	92	98	93	103	111	108	133	115	107	112	131	1,323
御 豊 瀬	1	4	4	3	1			1		1		1	16
浦 戸	2	8	4	4	1	3	2	3	3	8	5	7	50
大 津	40	40	31	31	28	36	27	38	37	42	48	38	436
介 良	36	27	37	28	37	26	40	47	34	41	31	31	415
鏡	2	10	6	2	5	8	6	9	5	3	4	8	68
土 佐 山	8	5	3	4	1	1	7	4	2	3	7	4	49
春 野	56	73	63	64	49	51	60	78	86	71	73	76	800
高 速 道 路													0
管外・その他		1							1				2
計	1,573	1,513	1,405	1,196	1,201	1,263	1,483	1,599	1,485	1,520	1,471	1,590	17,299

11. 救急隊員の行った応急処置件数状況（1）

種別	応急処置		止血	固定	人工呼吸	胸骨圧迫		心肺蘇生		酸素吸入	気道確保				
	傷病程度	応急処置対象人員				うち自動	うち自動	うち*1	うち*2		うち*3	うち*4			
急病	死亡	160			2			144	28	146	205	2	17	36	5
	重症	1,455	4	21	23			66	7	630	135	2	8	12	3
	中等症	3,824	16	49	6					787	29				
	軽症	4,599	19	94						237	12				
	その他	17		1						1					
	計	10,055	39	165	31	0	0	210	35	1,801	381	4	25	48	8
交通事故	死亡	1						1	1	1	1				
	重症	87	6	63				2		35	6		2		
	中等症	243	6	158				1		18	1				
	軽症	892	35	468						6					
	その他	2													
	計	1,225	47	689	0	0	0	4	1	60	8	0	2	0	0
一般負傷	死亡	19		1				17	4	16	31		8	5	5
	重症	380	18	98	2			6	1	49	16		3	2	1
	中等症	890	40	280						62	2				
	軽症	1,308	124	529						20	1		1		
	その他	5								1					
	計	2,602	182	908	2	0	0	23	5	148	50	0	12	7	6
その他	死亡	23		2				18	2	21	24	1	1	2	
	重症	561	8	21	6			6		240	20				
	中等症	920	9	40	1					261	3				
	軽症	389	25	61						29					
	その他	4								1					
	計	1,897	42	124	7	0	0	24	2	552	47	1	1	2	0
合計	死亡	203	0	3	2	0	0	180	35	184	261	3	26	43	10
	重症	2,483	36	203	31	0	0	80	8	954	177	2	13	14	4
	中等症	5,877	71	527	7	0	0	1	0	1,128	35	0	0	0	0
	軽症	7,188	203	1,152	0	0	0	0	0	292	13	0	1	0	0
	その他	28	0	1	0	0	0	0	0	3	0	0	0	0	0
	計	15,779	310	1,886	40	0	0	261	43	2,561	486	5	40	57	14

*1：経鼻エアウェイ使用 *2：喉頭鏡・鉗子等使用し異物除去 *3：救急救命士がラリングアルマスク等を使用 *4：救急救命士が行った気管挿管

*不搬送（現場処置）での応急処置は除く

救急隊員の行った応急処置件数状況（２）

種別	傷病程度	応急処置		在宅療法継続			ショックパ ンツ による血圧 保持	除細動	静脈路 確保 (輸 液)	薬剤 投与	その他の 応急処置	血 測 定	聴診器に よる心音 ・呼吸音 等の聴取	血中酸素飽 和度の測定	心電図	血糖測定	エピペン 投与	ブドウ糖 投与	計	
		保温	被覆	うち *A	うち *B	うち *C														
急 病	死 亡	94						5	21	13	270	9	14	12	157				1,092	
	重 症	1,321	10	9		9		13	9	3	2,782	1,381	354	1,396	1,385	4		1	9,547	
	中 等 症	3,439	23	8		8			1		7,347	3,763	643	3,814	3,490	8		1	23,424	
	軽 症	3,919	35	16		16			4		8,734	4,473	456	4,580	4,009	18	1	3	26,610	
	そ の 他	13									33	16	1	17	16					98
	計	8,786	68	33	0	0	33	0	18	35	16	19,166	9,642	1,468	9,819	9,057	30	1	5	60,771
交 通 事 故	死 亡										1				1				5	
	重 症	68	19								162	83	31	85	71				631	
	中 等 症	207	53					1			453	241	62	242	178				1,621	
	軽 症	636	210								1,609	881	140	886	541				5,412	
	そ の 他	1	1								3	2	1	2	1					11
	計	912	283	0	0	0	0	1	0	0	2,228	1,207	234	1,215	792	0	0	0	7,680	
一 般 負 傷	死 亡	8						1	2	1	33		3	1	19				133	
	重 症	328	34	1		1		1	3	2	727	372	39	373	311				2,380	
	中 等 症	792	106	1		1					1,698	883	82	887	710				5,543	
	軽 症	997	349								2,415	1,234	95	1,279	935				7,978	
	そ の 他	4	1								8	5		5	4					28
	計	2,129	490	2	0	0	2	0	2	5	3	4,881	2,494	219	2,545	1,979	0	0	0	16,062
そ の 他	死 亡	9							1	1	43	3	2	3	23				150	
	重 症	507	6								1,039	532	51	548	469				3,453	
	中 等 症	799	20								1,712	867	84	897	704				5,397	
	軽 症	291	60								708	378	18	384	261				2,215	
	そ の 他	2									8	4		4	3					22
	計	1,608	86	0	0	0	0	0	0	1	1	3,510	1,784	155	1,836	1,460	0	0	0	11,237
合 計	死 亡	111	0	0	0	0	0	0	6	24	15	347	12	19	16	200	0	0	0	1,380
	重 症	2,224	69	10	0	0	10	0	14	12	5	4,710	2,368	475	2,402	2,236	4	0	1	16,011
	中 等 症	5,237	202	9	0	0	9	0	1	1	0	11,210	5,754	871	5,840	5,082	8	0	1	35,985
	軽 症	5,843	654	16	0	0	16	0	0	4	0	13,466	6,966	709	7,129	5,746	18	1	3	42,215
	そ の 他	20	2	0	0	0	0	0	0	0	0	52	27	2	28	24	0	0	0	159
	計	13,435	927	35	0	0	35	0	21	41	20	29,785	15,127	2,076	15,415	13,288	30	1	5	95,750

* A：在宅中心静脈栄養管理・在宅化学療法等により点滴が施されている傷病者 * B：気管切開孔または気管瘻・人工肛門等の外瘻が施されている傷病者

* C：* A，* B以外の在宅療法中の傷病者

*不搬送（現場処置）での応急処置は除く

12. 過去5年間の増減状況

区分	年別	平成28年	平成29年	平成30年	令和元年 (平成31年)	令和2年
出動件数 (指数)		17,841 (100.0)	17,962 (100.7)	18,788 (105.3)	18,816 (105.5)	17,299 (97.0)
急病 (指数)		11,379 (100.0)	11,480 (100.9)	12,142 (106.7)	12,235 (107.5)	11,133 (97.8)
一般負傷 (指数)		2,666 (100.0)	2,753 (103.3)	2,911 (109.2)	2,871 (107.7)	2,805 (105.2)
交通事故 (指数)		1,641 (100.0)	1,513 (92.2)	1,517 (92.4)	1,485 (90.5)	1,303 (79.4)
転院搬送 (指数)		1,556 (100.0)	1,583 (101.7)	1,571 (101.0)	1,544 (99.2)	1,462 (94.0)
その他 (指数)		599 (100.0)	633 (105.7)	647 (108.0)	681 (113.7)	596 (99.5)

※ () は平成28年を100とした場合の各区分における各年の指数

13. 過去5年間の救急需要の推移

区分 年別	人口		出 動		搬 送		人口1万人当り	
	人 口	人 口 増 加 指 数	件 数	指 数	人 員	指 数	出動件数	搬送人員
平成28年	334,243	100.0	17,841	100.0	16,272	100.0	533.8	486.8
平成29年	332,436	99.5	17,962	100.7	16,508	101.5	540.3	496.6
平成30年	330,327	98.8	18,788	105.3	17,173	105.5	568.8	519.9
令和元年 (平成31年)	327,751	98.1	18,816	105.5	17,242	106.0	574.1	526.1
令和2年	325,346	97.3	17,299	97.0	15,779	97.0	531.7	485.0

※ 人口はその年の12月1日現在の住民基本台帳によるもの

※ 指数は平成28年を100とした場合の各区分における各年の指数

14. 過去5年間の行政区別出動状況

行政区分 \ 年別	平成28年	平成29年	平成30年	令和元年 (平成31年)	令和2年
上 街	334	299	331	304	309
高 知 街	1,179	1,182	1,293	1,204	898
南 街	305	307	345	334	259
北 街	359	336	331	342	295
下 知	876	868	902	917	830
江 ノ 口	1,183	1,164	1,217	1,267	1,225
小 高 坂	553	511	574	512	466
旭 街	1,567	1,699	1,807	1,734	1,598
潮 江	1,769	1,850	1,959	2,067	1,861
三 里	661	646	642	701	612
五 台 山	169	177	164	191	160
高 須	552	597	561	580	622
布 師 田	106	88	100	78	70
一 宮	1,052	1,137	1,112	1,097	1,052
秦	683	683	758	733	681
初 月	551	531	553	502	531
朝 倉	1,480	1,520	1,587	1,631	1,493
鴨 田	1,154	1,041	1,177	1,223	1,178
長 浜	1,413	1,467	1,469	1,434	1,323
御 豊 瀬	23	18	25	17	16
浦 戸	70	68	79	53	50
大 津	467	478	419	484	436
介 良	444	414	453	507	415
鏡	49	53	57	61	68
土 佐 山	53	51	47	54	49
春 野	783	770	823	788	800
高 速 道 路	3	5	2		
管外・その他	3	2	1	1	2
計	17,841	17,962	18,788	18,816	17,299

救助統計

1. 救助状況

事故種別 区分	火 災	交 通 事 故	水 難 事 故	自 然 災 害	機 械 に よ る 事 故	建 物 等 に よ る 事 故	ガ ス 及 び	酸 欠 事 故	破 裂 事 故	そ の 他 の 事 故	計
出動件数	2	19	13		2	7	1			39	83
活動件数	2	15	10		2	7	1			36	73
救助人員	8	22	6		2	6	1			34	79

(注) 火災の出動件数は、救助活動を行った火災のみ件数を計上

2. 事故種別出動人員

事故種別 区分	火 災	交 通 事 故	水 難 事 故	自 然 災 害	機 械 に よ る 事 故	建 物 等 に よ る 事 故	ガ ス 及 び	酸 欠 事 故	破 裂 事 故	そ の 他 の 事 故	計
救助隊員	9	75	117		11	8	4			96	320
消防隊員	55	205	181		17	15	7			156	636
救急隊員	14	114	37		6	19	3			124	317
消防団員	62		5								67
計	140	394	340	0	34	42	14	0		376	1,340

(注) 火災の出動隊員は、救助活動を行った火災に出動した隊員数を計上

3. 事故種別・発生場所別出動件数

区分		事故種別										計
		火災	交通事故	水難事故	自然災害	機械による事故	建物等に よる事故	ガス及び 酸欠事故	破裂事故	その他の 事故		
屋内	住居	2					6	1			18	27
	その他の屋内									1	1	
屋路	高速自動車国道		1									1
	その他の道路		14									14
水面	内水面			8							2	10
	外水面		1	5							1	7
屋外	山岳										3	3
	その他の屋外		3			2	1			14	20	
地下												0
その他												0
計		2	19	13	0	2	7	1	0	39	83	

4. 過去5年間の月別出動件数

年別	月別												計
	1	2	3	4	5	6	7	8	9	10	11	12	
平成28年	3	7	2	5	7	4	8	6	4	5	4	5	60
平成29年	4	3	1	3	2	6	7	7	3	5	3	5	49
平成30年	6	6	4	8	3	3	25	15	4	12	13	6	105
令和元年 (平成31年)	9	8	8	11	5	6	9	10	11	10	11	11	109
令和2年	8	9	13	7	2	5	8	10	3	6	8	4	83

※ 平成30年から、救助活動を行った「その他出動」についても計上

消防団編

消 防 団

1. 高知市消防団の沿革

年月日	沿革
明治22. 4. 1	高知市制施行
7. 9	高知市を四区に分ち、上街組、高知街組、南街組、北街組と称する消防組を設置する
27.	消防組を第1部、第2部、第3部とし、従来の高知街を解散し、これを以って高知市消防組を組織する 初代組頭 高橋正勝、人員149名、竜吐水21台
34.	旧高知街区内に第4部を増設する
43.	蒸気ポンプを購入、蒸気部第1部、第2部、第3部と組織を改める
大正 6. 3. 15	江ノ口町が市に合併、同消防組を高知市消防組第3部とする 2代目組頭 入江集、実員106名
14. 1. 1	旭村が市に合併、高知市消防組に編入する
15. 1. 25	下知町が市に合併、同消防組を高知市消防組第5部とする 潮江村が市に合併、同消防組を高知市消防組第6部とする 3代目組頭 南部博、実員252名
昭和 2. 5. 1	小高坂村が市に合併、同消防組を高知市消防組第7部とする 実員316名
10. 9. 1	初月、秦両村が市に合併、両村消防部を高知市に編入し初月消防部、秦消防部とする 実員381名
11. 1. 15	帯屋町1番地の高知警察署庁舎内に消防組本部を設置する
14. 4. 1	警防団令発布され、高知市消防組を改組統合、高知市警防団と改称する 団長に南部博発令さる 実員673名
15. 10. 1	港分団を増設する
17. 6. 1	一宮、布師田、高須、朝倉、鴨田、三里、長浜、浦戸、御豊瀬、五台山の各町村が市に合併、高知市警防団に統合する 実員 910名
19.	港警察署管内の警防団を分離し港警防団を設置する 港警防団長に白井鹿太郎発令さる
20.	警防団長 南部博退職、前田嘉郎が警防団長（4代目）に就任
22. 10. 27	消防組織法施行により警防団を解散し消防団を設置する 高知市消防団長（5代目）に山本義孝発令さる 実員431名 高知市港消防団長に服部久吉発令さる 実員236名
23.	高知市消防団と高知市港消防団を合併、団長に山本義孝発令さる 実員657名
27. 5. 20	山本団長退職 後任団長（6代目）に池道長発令さる 実員652名
31. 8. 15	一斉指令装置付消防専用電話設置に伴い出動の合理化を図る
31.	第1回高知県消防操法大会自動車ポンプの部優勝（初月分団）
34. 4. 1	団員報酬を運営交付金制度に改める
10. 1	池団長退職 後任団長（7代目）に野村包美発令さる 定員641名
37. 7. 7	野村団長退職 後任団長（8代目）に松村菊馬発令さる 定員641名
42. 11. 15	本町四丁目1番27号 消防総合庁舎竣工に伴い庁舎内に消防団本部を移転する
43. 4. 1	消防団運営交付金制度を団員報酬制度に改める
43.	第7回高知県消防操法大会自動車ポンプの部優勝（初月分団）
46. 4. 1	松村団長退職 後任団長（9代目）に山本鶴喜発令さる 定員616名、実員546名
47. 2. 1	大津、介良両村が高知市に合併、大津分団、介良分団として高知市消防団に編入する 定員664名、実員597名
55. 4. 1	高知市消防団規則改正、長浜分団南部部が分団に昇格し全25分団となる 定員664名、実員575名
56. 11. 1	山本団長退職 後任団長（10代目）に山崎寿喜発令さる 定員664名
60. 4. 1	山崎団長退職 後任団長（11代目）に岩松才吉発令さる 定員664名、実員570名
平成元. 4. 1	女性消防団員採用（団本部3名、分団1名）
7. 10	消防100周年記念式典挙行 新消防団旗が市長より贈呈される
8. 29	高知市コミュニティ消防センター（高知市消防団本部・高知街分団合同庁舎）完成に伴い、消防団本部を永国寺町6番18号に移転する

年 月 日	沿	革
2. 2. 14	日本消防協会特別表彰「まとい」を受賞	
10. 5	岩松団長退職	
11. 5	後任団長（12代目）に依光重利発令さる 定員664名，実員562名（内女性団員10名）	
4. 4. 1	定員664名，実員558名（内女性団員9名）	
11. 19	第19回高知県中央地区消防操法大会小型ポンプの部優勝（介良分団）	
5. 3. 31	サイレン自動吹鳴装置完了	
4. 1	定員664名，実員558名（内女性団員11名）	
6. 4. 1	定員664名，実員561名（内女性団員12名）	
7. 4. 1	定員664名，実員574名（内女性団員12名）	
8. 4. 1	定員664名，実員566名（内女性団員14名）	
9. 4. 1	定員664名，実員562名（内女性団員17名）	
10. 3. 31	依光団長退職	
4. 1	後任団長（13代目）に加田繁喜発令さる 定員664名，実員564名（内女性団員21名）	
11. 18	平成10年防災功労者消防庁長官表彰を受賞	
11. 4. 1	定員664名，実員568名（内女性団員19名）	
5. 27	災害救助用ゴムボートを18分団に配備完了	
9. 1	平成11年度防災功労者内閣総理大臣表彰を受賞	
12. 3. 31	ファックス指令書送信システム整備完了	
4. 1	定員664名，実員561名（内女性団員19名）	
8. 1	高知市消防団女性コーラス隊発足	
10. 29	第23回高知県中央地区消防操法大会小型ポンプの部優勝（介良分団）	
13. 3. 13	平成12年度消防防災機器の開発等及び消防科学論文消防庁長官賞（優秀賞）受賞 （一宮分団長・楠瀬幸陽）	
3. 31	消防団緊急伝達システム（無線サイレン装置等）整備完了	
4. 1	定員664名，実員587名（内女性団員41名）	
14. 1. 20	高知市消防出初式を高知市東部運動場屋内競技場（くろしおアリーナ）にて開催	
3. 27	平成13年度消防団地域活動表彰消防庁長官賞受賞（高知市消防団）	
4. 1	定員664名，実員606名（内女性団員41名）	
11. 18	高知市消防団幹部OB会発足	
12. 1	災害情報通知システム運用開始	
15. 2. 6	財団法人日本消防協会より赤バイ3台の交付を受ける	
4. 1	定員664名，実員615名（内女性団員46名）	
10. 23	第16回全国女性消防操法大会準優勝	
16. 2. 12	財団法人日本消防協会より赤バイ3台の交付を受ける 合計6台	
4. 1	定員664名，実員602名（内女性団員46名）	
17. 1. 1	土佐山・鏡両村が高知市に合併 土佐山分団・鏡分団として高知市に編入され，全27分 団となる 定員759名，実員664名（内女性団員46名）	
18. 2. 24	平成17年度全国消防団員意見発表会にて優秀賞受賞（団本部・村岡望美）	
4. 1	定員759名，実員652名（内女性団員42名）	
19. 4. 1	定員759名，実員655名（内女性団員40名）	
10. 7	平成19年度高知県消防操法大会小型ポンプの部優勝（鏡分団）	
20. 1. 1	春野町と合併 春野北分団・春野東分団・春野中分団・春野西分団・春野南分団として 高知市に編入され，全32分団となる 定員900名，実員802名（赤バイ合計7台）	
4. 1	定員900名，実員806名（内女性団員45名）	
10. 12	第21回全国消防操法大会小型ポンプの部準優勝（鏡分団）	
21. 3. 1	高知市消防団協力事業所表示制度実施要綱策定	

年 月 日	沿	革
3. 31	加田団長退職	
4. 1	後任団長（14代目）に大野富至雄発令さる	定員900名，実員791名（内女性団員46名）
11. 5	第15回全国女性消防団員活性化岡山大会にて火災予防啓発劇を発表（介良・大津分団）	
22. 4. 1	定員900名，実員796名（内女性団員45名）	
23. 3. 7	朝倉分団屯所建替え（移転）	
3. 31	大野団長退職	
4. 1	後任団長（15代目）に堀内清朗発令さる	定員900名，実員796名（内女性団員45名）
24. 3. 1	春野中分団屯所建替え（移転）	
4. 1	定員900名，実員816名（内女性団員46名）	
5. 31	堀内団長退職	
6. 1	後任団長（16代目）に友村承蔵発令さる	定員900名，実員818名（内女性団員48名）
8. 31	分団別「地震災害初動活動計画」の策定	
10. 14	第29回高知県中央地区消防操法大会小型ポンプの部優勝（鏡分団）	
10. 30	エアージャケットを全団員に配備	
25. 3. 26	浦戸分団屯所建替え（移転）	
4. 1	定員900名，実員808名（内女性団員53名）	
26. 1. 1	高知市消防団公式ホームページ開設	
3. 24	長浜分団屯所建替え（移転）	
3. 24	春野東分団屯所建替え（移転）	
4. 1	定員900名，実員813名（内女性団員58名）	
27. 1. 30	介良分団西部部屯所建替え（移転）	
3. 9	新型防火衣を全分団に配備完了（3か年計画）	
4. 1	定員900名，実員817名（内女性団員60名）	
28. 2. 19	春野南分団屯所建替え（移転）	
2. 22	高知市消防団消防救急デジタル無線（仮）運用開始	
2. 25	布師田分団屯所建替え（移転）	
4. 1	定員900名，実員826名（内女性団員57名）	
4. 1	高知市消防団消防救急デジタル無線運用開始	
29. 3. 31	友村団長退職	
4. 1	後任団長（17代目）に山本紘宇発令さる	定員900名，実員829名（内女性団員59名）
7. 10	高須分団屯所建替え	
30. 1. 1	高知市消防団基本構想～自らの地域は自ら守る～策定	
1. 19	初月分団屯所建替え（移転）	
3. 27	土佐山分団屯所改修	
4. 1	定員900名，実員818名（内女性団員62名）	
6. 24	高知市消防団夏季訓練（訓練礼式）実施	
31. 4. 1	定員900名，実員795名（内女性団員61名）	
令和元. 8. 23	江ノ口分団屯所建替え（移転）	
2. 2. 29	山本団長退職	
3. 18	（仮称）横浜分団屯所新築	
4. 1	後任団長（18代目）に近澤利衛発令さる	
	高知市消防団規則改正，長浜分団横浜部が横浜分団に昇格し全33分団となる	
	定員900名，実員772名（内女性団員61名）	
3. 4. 1	定員900名，実員753名（内女性団員61名）	

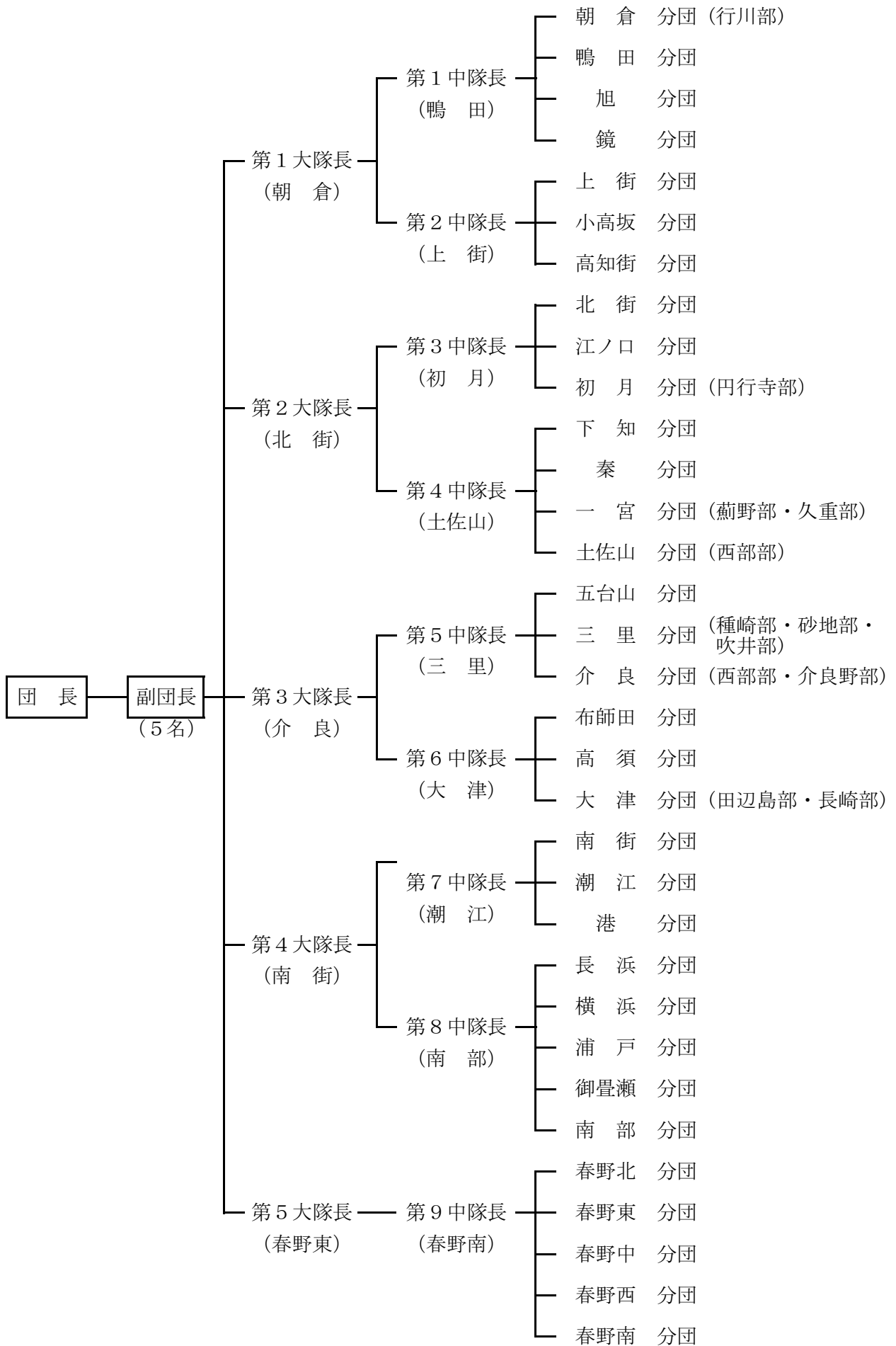

3. 消防団庁舎概要

名 称	所 在 地	敷地面積 (㎡)	延床面積 (㎡)	構 造	建 築 年 月 日
団本部	高知市永国寺町6-18	356.64	723.25	鉄筋3階建地下1階	H元. 8. 29
朝 倉	朝倉本町一丁目7-10	190.85	105.21	鉄骨2階建	H 23. 3. 7
行 川	行川888-2	165.00	45.60	木造2階建	H 3. 2. 7
鴨 田	鴨部1354-8	217.31	149.04	軽鉄2階建	S 61. 11. 22
旭	旭町二丁目38-4	150.98	155.89	鉄骨3階建	S 59. 3. 13
鏡	鏡小浜4-1	785.15	391.98	鉄骨2階建	H 12. 12. 12
上 街	上町三丁目4-8	149.15	208.60	鉄骨3階建	H 19. 6. 14
小高坂	山ノ端町190-4	179.19	112.00	鉄骨2階建	H 22. 3. 10
高知街	永国寺町6-18	高知市消防団本部併設			H元. 8. 29
北 街	はりまや町二丁目14-14	234.36	165.50	鉄骨2階建	S 63. 12. 20
江ノ口	愛宕町三丁目10-24	235.32	188.43	鉄骨2階建	R元. 8. 23
初 月	万々389番地	540.82	198.00	鉄骨2階建	H 30. 1. 19
円行寺	円行寺672-4	125.76	47.61	木造平家建	H 6. 2. 15
下 知	知寄町一丁目4-34	325.14	293.99	鉄骨2階建	H 14. 12. 20
秦	愛宕山18-3	212.43	156.78	鉄骨2階建	S 60. 3. 22
一 宮	一宮中町一丁目5-16	214.50	136.71	鉄骨3階建	S 59. 2. 6
薊 野	薊野北町四丁目7-27	80.78	55.11	木造2階建・鉄骨平家建	H 5. 3. 1
久 重	重倉1488-7	523.00	38.09	木造平家建	S 58. 2. 26
土佐山	土佐山125-2	213.73	328.21	鉄筋2階建 (平成30年3月改修)	S 58. 3. 1
土佐山西部	土佐山弘瀬379-2	113.00	84.00	鉄骨2階建	H 8. 3. 29
五台山	五台山5001	203.83	163.2	軽鉄2階建	H 17. 4. 21
三 里	仁井田1536-5	274.18	138.94	木造2階建・軽鉄平家建	H 10. 3. 27
種 崎	種崎405-5	563.39	724.89	鉄筋4階建 (津波避難センターに併設)	H 21. 1. 30
砂 地	仁井田3368-16	201.14	104.32 (17.43)	木造平家建 (公民館の一部)	H 6. 3. 30
吹 井	仁井田2971-4	100.00	54.65	木造平家建	H 18. 8. 11
介 良	介良乙1778-1	197.68	140.91	鉄骨3階建	S 61. 3. 20
介良西部	介良丙277-6	100.81	35.21	鉄骨造	H 27. 1. 30
介良野	介良甲930-9			公民館の一部	
布師田	布師田1824-4	212.74	113.71	鉄骨2階建	H 28. 2. 25
高 須	高須新町二丁目5-14	165.46	112.99	鉄骨2階建	H 29. 7. 10
大 津	大津乙930-7	197.89	154.91	鉄骨2階建	S 62. 12. 3
田辺島	大津乙2178-3	74.62	19.42	鉄骨平家建	H 4. 1. 14
長 崎	大津甲130-2	25.86	13.78	コンクリートブロック平家建	H 14. 8. 22
南 街	南はりまや町二丁目1-34	161.62	190.01	鉄骨2階建	H 9. 3. 26
潮 江	塩屋崎町一丁目5-12	273.88	168.68	軽鉄2階建	S 61. 11. 25
港	棧橋通六丁目4-43	194.93	156.50	鉄骨2階建	H 4. 3. 13
長 浜	瀬戸南町二丁目10-30	377.35	123.44	鉄骨2階建	H 26. 3. 24
横 浜	横浜西町36-10	315.11	114.66	鉄骨2階建	R 2. 3. 18
浦 戸	浦戸817-1	470.05	123.56	鉄骨2階建	H 25. 3. 26
御畳瀬	御畳瀬249-2	212.68	135.45	鉄骨3階建	S 58. 3. 15
南 部	長浜4252-4	259.67	162.72	鉄骨2階建	S 58. 2. 17
春野北	春野町平和3393-13	308.47	117.12	鉄骨2階建	H 19. 3. 20
春野東	春野町東諸木296-1	274.81	113.31	鉄骨2階建	H 26. 3. 24
春野中	春野町西分337	182.39	102.06	鉄骨2階建	H 24. 3. 1
春野西	春野町弘岡中2294-1	162.74	126.00	鉄骨2階建	H 20. 2. 21
春野南	春野町西畑1824-2	210.17	138.00	鉄骨2階建	H 28. 2. 19

4. 消防団の分団別定員と実員

(令和3年4月1日)

分 団 別	階級別		団 長	副 団 長	分 団 長	副分団長	部 長	班 長	団 員	実 員
	定員									
団 本 部	17		1	4 (1)	1 (1)	1 (1)	1 (1)	1 (1)	4 (4)	13 (9)
朝 倉	32				1	1	3	3	21	29
鴨 田	24				1	1	2	2	14 (2)	20 (2)
旭	24				1	1	2 (1)	2	11 (2)	17 (3)
鏡	40				1	1	2	2	25 (2)	31 (2)
上 街	24				1	1	2	2 (1)	14	20 (1)
小 高 坂	24				1	1	2	2	18 (4)	24 (4)
高 知 街	24				1	1	2	2	6	12
北 街	24				1	1	2 (1)	2	10 (3)	16 (4)
江 ノ 口	24				1	1	2	2	5	11
初 月	29				1	1	3	3	18 (2)	26 (2)
下 知	24				1	1	2	2	7 (3)	13 (3)
秦	24				1	1	2	2	17	23
一 宮	42				1	1	4	4	28 (1)	38 (1)
土 佐 山	40				1	1	3	3	23	31
五 台 山	24				1	1	2	2	8	14
三 里	48				1	1	5	5	28 (2)	40 (2)
介 良	24				1	1	3	3 (2)	10 (2)	18 (4)
布 師 田	24				1	1	2	2	14	20
高 須	24				1	1	2	2	11 (1)	17 (1)
大 津	24				1	1	3 (2)	3	14	22 (2)
南 街	24				1	1	2	2	19	25
潮 江	24				1	1	2	2 (1)	18 (4)	24 (5)
港	24				1	1	2	2 (1)	13	19 (1)
長 浜	24				1	1	2	2	15 (1)	21 (1)
横 浜	20				1	1	2	2 (1)	13 (3)	19 (4)
浦 戸	20				1	1	2	2	13 (4)	19 (4)
御 豊 瀬	20				1	1	2	2	9 (2)	15 (2)
南 部	20				1	1	2	2	12 (3)	18 (3)
春 野 北	30				1	1	2	2	24	30
春 野 東	30				1	1	2	2	23	29
春 野 中	30				1	1	2	2	25 (1)	31 (1)
春 野 西	30				1	1	2	2	21	27
春 野 南	20				1	1	2	2	15	21
計	900		1	4 (1)	34 (1)	34 (1)	77 (5)	77 (7)	526 (46)	753 (61)

※ () 内は女性

5. 消防機械

車種	水槽付小型動力 消防ポンプ積載車	ポンプ車	小型動力消防ポンプ	小型動力 消防ポンプ 積載車	指揮車等	二輪車	計
台数	2	35	58	13	7	7	122

6. ポンプ車配置状況

区分 分団名	登録番号	車名	登録年度	ポンプの種類	ぎ装 メーカー
朝倉	830 た 101	トヨタ	H 25	2段バランスタービン	日本ドライケミカル
鴨田	830 さ 201	トヨタ	H 23	2段バランスタービン	日機
旭	800 や 3	日野	H 28	2段バランスタービン	日機
鏡1号車	832 ひ 119	日野	H 20	2段バランスタービン	G M
上街	830 さ 501	トヨタ	H 24	2段バランスタービン	吉谷
小高坂	800 さ 3275	いすゞ	H 14	2段バランスタービン	日機
高知街	832 ら 119	日野	H 21	2段バランスタービン	小川
北街	800 さ 1925	いすゞ	H 12	2段バランスタービン	モリタ
江ノ口	800 さ 568	いすゞ	H 11	2段バランスタービン	吉谷
初月	800 さ 2536	いすゞ	H 13	2段バランスタービン	モリタ
下知	830 つ 33	トヨタ	H 26	2段バランスタービン	長野
秦	832 は 119	日野	H 20	2段バランスタービン	G M
一宮	800 さ 801	いすゞ	H 11	2段バランスタービン	吉谷
土佐山1号車	830 さ 1401	トヨタ	H 23	2段バランスタービン	日機
五台山	830 さ 1501	トヨタ	H 23	2段バランスタービン	日機
三里	830 せ 1601	トヨタ	H 24	2段バランスタービン	吉谷
介良	830 さ 1504	日野	H 28	2段バランスタービン	日機
布師田	830 さ 1801	トヨタ	H 25	2段バランスタービン	日本ドライケミカル
高須	88 す 6020	ニッサン	H 10	2段バランスタービン	小川
大津	800 さ 8200	日野	H 28	2段バランスタービン	日機
南街	800 さ 802	いすゞ	H 12	2段バランスタービン	吉谷
潮江	800 さ 3276	いすゞ	H 15	2段バランスタービン	日機
港	830 す 3710	トヨタ	H 26	2段バランスタービン	長野
長浜	830 さ 2401	トヨタ	H 24	2段バランスタービン	吉谷
横浜	800 さ 8955	いすゞ	R 元	2段バランスタービン	モリタ
浦戸	800 さ 1924	いすゞ	H 12	2段バランスタービン	モリタ
御豊瀬	830 ち 911	日野	H 28	2段バランスタービン	日機
南部	801 せ 888	日野	H 30	2段バランスタービン	G M
春野北	830 す 2016	日野	H 27	2段バランスタービン	G M
春野東	800 さ 5123	三菱	H 19	2段バランスタービン	小川
春野中	800 さ 8362	トヨタ	H 29	2段バランスタービン	小川
春野西	800 さ 4710	日野	H 18	2段バランスタービン	小川
春野南	830 せ 373	トヨタ	H 29	2段バランスタービン	小川
団本部予備車	88 す 5090	トヨタ	H 9	2段バランスタービン	モリタ
春野予備車	88 す 3351	三菱	H 7	2段バランスタービン	小川

7. ポンプ車以外の車両配置状況

所 属	区 分	登録番号	車 名	登録年度	用 途
団 本 部		801 ゆ 1	ト ヨ タ	H 25	指 揮 広 報 車
団 本 部		1 こ 3234	ヤ マ ハ	H 15	消防活動用二輪車
団 本 部		1 こ 3235	ヤ マ ハ	H 15	消防活動用二輪車
団 本 部		1 こ 3236	ヤ マ ハ	H 15	消防活動用二輪車
団 本 部		1 こ 4338	ヤ マ ハ	H 15	消防活動用二輪車
団 本 部		1 こ 4339	ヤ マ ハ	H 15	消防活動用二輪車
団 本 部		1 こ 4340	ヤ マ ハ	H 15	消防活動用二輪車
団 本 部		1 こ 530	ス ズ キ	H 13	消防活動用二輪車
	鏡	832 な 119	い す ゞ	H 19	水槽付小型動力消防ポンプ積載車
土 佐 山		832 に 119	い す ゞ	H 19	水槽付小型動力消防ポンプ積載車
朝 倉 (行 川)		800 さ 2765	マ ツ ダ	H 14	小型動力消防ポンプ積載車
	鏡	830 さ 2771	ト ヨ タ	R 元	小型動力消防ポンプ積載車
初 月 (円 行 寺)		830 す 1003	ト ヨ タ	H 24	小型動力消防ポンプ積載車
一 宮 (薊 野)		883 あ 1303	ダイハツ (軽)	H 24	小型動力消防ポンプ積載車
一 宮 (久 重)		830 さ 2015	ト ヨ タ	H 26	小型動力消防ポンプ積載車
土 佐 山		830 せ 1403	ト ヨ タ	R 元	小型動力消防ポンプ積載車
土 佐 山 (西 部)		830 す 1402	ト ヨ タ	H 28	小型動力消防ポンプ積載車
三 里 (種 崎)		800 さ 8235	ト ヨ タ	H 28	小型動力消防ポンプ積載車
三 里 (砂 地)		80 あ 683	ホンダ (軽)	H 13	小型動力消防ポンプ積載車
三 里 (吹 井)		883 あ 1605	三 菱 (軽)	H 24	小型動力消防ポンプ積載車
介 良 (西 部)		880 あ 640	ダイハツ (軽)	H 25	小型動力消防ポンプ積載車
大 津 (田 辺 島)		800 さ 707	ニ ッ サ ン	H 11	小型動力消防ポンプ積載車
春 野		88 す 2041	い す ゞ	H 4	小型動力消防ポンプ積載車
	旭	832 つ 119	ト ヨ タ	H 18	人 員 搬 送 車
小 高 坂		88 に 1369	ト ヨ タ	H 7	人 員 搬 送 車
北 街		800 さ 5178	ト ヨ タ	H 10	人 員 搬 送 車
南 街		830 さ 373	マ ツ ダ	H 19	人 員 搬 送 車
潮 江		88 す 6045	ト ヨ タ	H 10	人 員 搬 送 車
春 野		88 す 2692	ト ヨ タ	H 5	人 員 搬 送 車

8. 小型動力消防ポンプ配置状況

所属	区分	購入(配置) 年 月 日	ポンプ名	級別
団 本 部		H 25 . 10 . 17	トーハツ	C 1
団 本 部 (北 署 保 管)		H 30 . 9 . 11	シバウラ	D 1
朝 倉 分 団		H 19 . 7 . 27	ラビット	C 1
行 川 部		H 10 . 2 . 20	ラビット	C 1
鴨 田 分 団		H 23 . 3 . 7	ラビット	C 1
旭 分 団		H 29 . 2 . 23	トーハツ	C 1
鏡 分 団 (水 槽 車)		H 19 . 3 . 2	ラビット	B 3
鏡 分 団 (水 槽 車)		H 18 . 8 . 25	ラビット	C 1
鏡 分 団 (1 号 車)		H 29 . 8 . 23	トーハツ	C 1
鏡 分 団 (積 載 車)		R 2 . 3 . 27	トーハツ	B 2
鏡 分 団		H 17 . 4 . 1	シバウラ	B 2
上 街 分 団		H 15 . 10 . 10	ラビット	C 1
小 高 坂 分 団		H 17 . 10 . 15	ラビット	C 1
高 知 街 分 団		H 14 . 8 . 9	ラビット	C 1
北 街 分 団		H 24 . 10 . 29	ラビット	C 1
江 ノ 口 分 団		H 11 . 6 . 30	ラビット	C 1
初 月 分 団		H 11 . 3 . 24	ラビット	C 1
円 行 寺 部		H 9 . 2 . 12	ラビット	C 1
下 知 分 団		H 13 . 7 . 31	ラビット	C 1
秦 分 団		H 11 . 2 . 9	ラビット	C 1
一 宮 分 団		H 11 . 3 . 24	ラビット	C 1
薊 野 部		H 20 . 12 . 2	ラビット	C 1
久 重 部		H 27 . 3 . 20	トーハツ	C 1
土 佐 山 分 団 (水 槽 車)		H 19 . 3 . 2	ラビット	B 3
土 佐 山 分 団 (水 槽 車)		H 18 . 8 . 25	ラビット	C 1
土 佐 山 分 団 (1 号 車)		H 1 . 12 . 21	ラビット	C 1
土 佐 山 分 団 (積 載 車)		R 2 . 3 . 27	トーハツ	B 2
西 部 部		H 29 . 8 . 10	トーハツ	B 2
五 台 山 分 団		H 21 . 10 . 30	ラビット	C 1
三 里 分 団		H 23 . 3 . 7	ラビット	C 1
種 崎 部		H 29 . 8 . 25	トーハツ	C 1
砂 地 部		H 11 . 9 . 28	ラビット	C 1
吹 井 部		H 12 . 8 . 28	ラビット	C 1
介 良 分 団		H 26 . 12 . 26	トーハツ	C 1
西 部 部		H 26 . 12 . 26	トーハツ	C 1
介 良 野 部		H 14 . 8 . 9	ラビット	C 1
布 師 田 分 団		H 9 . 12 . 15	ラビット	C 1
高 須 分 団		H 15 . 10 . 10	ラビット	C 1
大 津 分 団		H 27 . 11 . 9	トーハツ	C 1
田 辺 島 部		H 21 . 10 . 30	ラビット	C 1
長 崎 部		H 13 . 7 . 31	ラビット	C 1
南 街 分 団		H 23 . 11 . 1	ラビット	C 1
潮 江 分 団		H 19 . 7 . 27	ラビット	C 1
港 分 団		H 26 . 12 . 26	トーハツ	C 1
長 浜 分 団		H 16 . 10 . 15	ラビット	C 1
横 浜 分 団		R 2 . 3 . 25	トーハツ	C 1
浦 戸 分 団		H 25 . 10 . 17	トーハツ	C 1
御 豊 瀬 分 団		H 27 . 11 . 9	トーハツ	C 1
南 部 分 団		H 30 . 11 . 27	トーハツ	C 1
春 野 北 分 団 (ポンプ車)		H 29 . 2 . 23	トーハツ	B 2
春 野 北 分 団		H 20 . 1 . 1	ラビット	B 2
春 野 北 分 団		H 20 . 12 . 5	ラビット	C 1
春 野 東 分 団		H 19 . 3 . 18	ラビット	B 2
春 野 中 分 団		H 24 . 9 . 2	トーハツ	B 2
春 野 西 分 団		H 18 . 3 . 13	ラビット	B 2
春 野 南 分 団		H 29 . 11 . 28	トーハツ	B 2
団 本 部 予 備 車		H 11 . 4 . 29	ラビット	C 1
春 野 予 備 車		H 13 . 7 . 30	トーハツ	B 2

9. 過去5年間の分団別火災出動状況(誤報含む。団長・副団長の出動回数及び出動人員を除く。)

区分 分団別	平成28年		平成29年		平成30年		令和元年 (平成31年)		令和2年	
	出動回数	出動人員数	出動回数	出動人員数	出動回数	出動人員数	出動回数	出動人員数	出動回数	出動人員数
朝 倉	6	55	12	116	4	37	4	34	9	71
鴨 田	9	78	14	112	7	58	5	42	7	60
旭	7	85	15	178	7	92	9	121	10	121
鏡	1	16	4	33	3	25			1	6
上 街	10	120	15	173	8	98	11	124	8	90
小高坂	5	68	7	95	5	69	12	158	3	41
高知街	9	44	8	37	4	14	7	34	6	29
北 街	11	68	14	86	8	39	8	42	16	94
江ノ口	9	39	10	44	4	12	10	54	9	57
初 月	4	44	4	39	3	33	8	76	1	12
下 知	12	72	12	71	6	39	5	24	14	48
秦	5	46	2	16	3	20	9	72	3	23
一 宮	2	16	1	13	4	56	2	24	2	18
土佐山	1	18			1	7			1	12
五台山	1	5	2	14	3	14	1	3	4	24
三 里			1	17	3	33	2	16	6	62
介 良	7	52	3	16	2	8	2	13	3	15
布師田	4	33			3	20	4	27	2	16
高 須	8	38	2	15	3	15	2	14	7	29
大 津	8	78	2	23	4	32	2	21	3	24
南 街	13	107	15	112	8	63	13	85	18	133
潮 江	12	136	8	74	5	39	9	81	12	130
港	8	90	4	28	4	26	7	73	5	36
長 浜	5	69	6	51	4	34	3	22	6	61
横 浜									0	0
浦 戸	3	14	4	19	6	31	3	17	5	19
御 豊 瀬	3	25	1	12	1	12	1	10	0	0
南 部	4	36	4	37	7	59	2	16	6	40
春 野 北	3	58	2	37	3	62			1	23
春 野 東	1	15	4	111	3	45			3	27
春 野 中	2	62	1	28	2	61	2	30	3	86
春 野 西	1	9	1	7	2	18			1	6
春 野 南	1	10	1	12	1	13			2	10
合 計	175	1,606	179	1,626	131	1,184	143	1,233	177	1,423

10. 階級別年齢状況

階級別 年齢	団 長	副団長	分団長	副分団長	部 長	班 長	団 員	計
20歳未満							2	2
20歳以上～25歳未満							8 (1)	8 (1)
25歳以上～30歳未満							26 (4)	26 (4)
30歳以上～35歳未満					2	3	28 (3)	33 (3)
35歳以上～40歳未満			1		1	5	67 (5)	74 (5)
40歳以上～45歳未満				1	4	8	97 (8)	110 (8)
45歳以上～50歳未満			1	5	11 (1)	23 (3)	104 (6)	144 (10)
50歳以上～55歳未満			5	7	17	13 (1)	79 (5)	121 (6)
55歳以上～60歳未満		1	5	4	9	9 (3)	59 (10)	87 (13)
60歳以上	1	3 (1)	22 (1)	17 (1)	33 (4)	16	56 (4)	148 (11)
計	1	4 (1)	34 (1)	34 (1)	77 (5)	77 (7)	526 (46)	753 (61)

※ () 内は女性

11. 階級別勤続年数状況

階級別 勤続年数	団 長	副団長	分団長	副分団長	部 長	班 長	団 員	計
5年未満						3 (1)	125 (14)	128 (15)
5年以上10年未満				2	2	6 (1)	104 (15)	114 (16)
10年以上15年未満				1	5 (1)	11	100 (6)	117 (7)
15年以上20年未満			3	2	12	16 (1)	66 (5)	99 (6)
20年以上25年未満			3	6 (1)	13 (1)	24 (3)	62 (6)	108 (11)
25年以上30年未満			12 (1)	7	23 (3)	9	33	84 (4)
30年以上35年未満		2 (1)	3	8	11	4 (1)	13	41 (2)
35年以上40年未満			4	5	8	2	12	31
40年以上	1	2	9	3	3	2	11	31
計	1	4 (1)	34 (1)	34 (1)	77 (5)	77 (7)	526 (46)	753 (61)

※ () 内は女性

12. 分団別勤続年数状況

区分 分団別	定員	実員	5 年 未 満	5 年 以 上	10 年 未 満	10 年 以 上	15 年 未 満	15 年 以 上	20 年 未 満	20 年 以 上	25 年 未 満	25 年 以 上	30 年 未 満	30 年 以 上
団本部	17	13 (9)								6 (6)		1 (1)		6 (2)
朝倉	32	29	3	2	7	4	6	3	4					
鴨田	24	20 (2)	3 (1)	5 (1)	2	3	3	3						1
旭	24	17 (3)	3	2 (1)	2 (1)	4	2	2 (1)						2
鏡	40	31 (2)	1	2	4 (2)	6	3	6						9
上街	24	20 (1)	2	2	3	3	7 (1)							3
小高坂	24	24 (4)	4 (2)	6 (2)	3		2	2						7
高知街	24	12	3		1	3		2						3
北街	24	16 (4)	4 (1)	3 (2)	3 (1)	2								4
江ノ口	24	11	4	4	1	1		1						
初月	29	26 (2)	6 (2)	4	4	6	2	4						
下知	24	13 (3)	3 (3)	2	2	4	1							1
秦	24	23	5	3	2	6	2	1						4
一宮	42	38 (1)	2	4 (1)	4	2	3	9						14
土佐山	40	31	4	4	10		6	4						3
五台山	24	14	2	4	1	2		2						3
三里	48	40 (2)	5	10 (2)	7	4	7	3						4
介良	24	18 (4)	2	2	5 (1)	1	5 (3)	3						
布師田	24	20	4	1	5	2	5	2						1
高須	24	17 (1)	6 (1)	1	5	1		1						3
大津	24	22 (2)	3	1	5	2	4	3 (2)						4
南街	24	25	3	1	3	2	6	2						8
潮江	24	24 (5)	8 (1)	3 (1)	4	4 (2)	4 (1)							1
港	24	19 (1)	5 (1)	3	4		3	2						2
長浜	24	21 (1)	6 (1)	4	2	5		2						2
横浜	20	19 (4)	6 (1)	6 (3)		1		2						4
浦戸	20	19 (4)	3	1	2 (1)	4 (3)	3	4						2
御畳瀬	20	15 (2)	4 (1)	5 (1)	1	1	3							1
南部	20	18 (3)	6	5 (1)	3 (1)	3 (1)	1							
春野北	30	30	3	8	4	5	8	2						
春野東	30	29	5	3	4	4	5	8						
春野中	30	31 (1)	1	5 (1)	4	8	4	5						4
春野西	30	27	6	4	6	5	3	1						2
春野南	20	21	3	4	4	1	4	4						1
計	900	753 (61)	128 (15)	114 (16)	117 (7)	99 (6)	108 (11)	84 (4)						103 (2)

※ () 内は女性

13. 分団別年齢状況

区分 分団別	実 員	20 歳 未 満	20 歳 以 上	25 歳 未 満	25 歳 以 上	30 歳 未 満	30 歳 以 上	35 歳 未 満	35 歳 以 上	40 歳 未 満	40 歳 以 上	45 歳 未 満	45 歳 以 上	50 歳 未 満	50 歳 以 上	55 歳 未 満	55 歳 以 上	60 歳 未 満	60 歳 以 上
団本部	13 (9)														1 (1)	4 (3)	8 (5)		
朝倉	29		1	1	2	1	4	11	2	1	6								
鴨田	20 (2)					1 (1)	4 (1)	3	2	7	1	2							
旭	17 (3)	1					2 (1)	4 (1)	6 (1)		1	3							
鏡	31 (2)					2	2 (1)	2	8 (1)	4	5	8							
上街	20 (1)		1			1	3	4	4 (1)	2	1	4							
小高坂	24 (4)				2				3		4 (2)	6 (2)							
高知街	12								2	2	5								3
北街	16 (4)				2 (1)		1	3		2 (1)									8 (2)
江ノ口	11					2	3	3	1		1	1							1
初月	26 (2)						3	5 (2)	3	6	5	4							
下知	13 (3)				1 (1)		1 (1)	5 (1)	2	2	2								
秦	23				1		3	1	7	6									5
一宮	38 (1)						4	5	5 (1)	2	2	20							
土佐山	31				1	1	1	2	12	4	6	4							
五台山	14					1	2	3	3										5
三里	40 (2)				3 (1)	4	4	5	5 (1)	5	7	7							
介良	18 (4)						3	3	4	1	5 (3)	2 (1)							
布師田	20					1	3		4	3	3	6							
高須	17 (1)		1	1			1	1	2 (1)	4	3	4							
大津	22 (2)				1	1	4	3	4	3		6 (2)							
南街	25					1	2	3	2	6	2	9							
潮江	24 (5)		1	2 (1)	1	3	3 (1)	7 (1)	4 (1)	1 (1)	2								
港	19 (1)					2		4	2	7 (1)	1	3							
長浜	21 (1)					2	3	4 (1)	3	4	3	2							
横浜	19 (4)		1 (1)	2			1		5 (2)	2	1 (1)	7							
浦戸	19 (4)			2			1	1	4 (1)	1	5 (2)	5 (1)							
御豊瀬	15 (2)	1				1		3 (2)	5	1	1	3							
南部	18 (3)		2	1	3 (2)	5 (1)			1	4	1	1							
春野北	30					2	3	5	5	7	7	1							
春野東	29						1	9	9	5	5								
春野中	31 (1)				1		4	5	10	7	4 (1)								
春野西	27		1	5	3	2	7	4	5										
春野南	21					2	4	5	2	5	3								
計	753 (61)	2 (0)	8 (1)	26 (4)	33 (3)	74 (5)	110 (8)	144 (10)	121 (6)	87 (13)	148 (11)								

*平均年齢 全体49.46歳 男性49.46歳 女性49.51歳

※ () 内は女性

14. 消防団員の職業状況

区分 分団別	実 員	農 業	飲小卸 食売 店業売	建 設 業	サ ー ビ ス 業	公 務 員	ず公特 る務殊 職員法 員に人 員準等	製 造 業	水熱電 道供・ 業給ス	通運 信 業輸	鉱漁林 業業業	不保金 動 險 産 業 業 融	そ の 他
団本部	13 (9)	2	2 (1)		1 (1)			1					7 (7)
朝 倉	29	13	1	5	4	1			1		1		3
鴨 田	20 (2)		5	5	1	1 (1)		4	1				3 (1)
旭	17 (3)		4 (1)	2	4 (2)			2	1	1			3
鏡	31 (2)	6		6	2	9	3				1		4 (2)
上 街	20 (1)		4	2	6			2		1		1	4 (1)
小高坂	24 (4)		7 (1)	3	3	1			2 (1)		1	1	6 (2)
高知街	12		3		5	1							3
北 街	16 (4)		6 (1)		3 (2)	1 (1)		2					4
江ノ口	11		1	1	1	2		1	2				3
初 月	26 (2)	6	2	5	1	1	1	1	2	1			6 (2)
下 知	13 (3)		7 (1)	2 (1)	1 (1)				3				
秦	23	3	4	4	1	2	1	5	2				1
一 宮	38 (1)	8	4	6	4			1		2			13 (1)
土佐山	31 (0)	11	1	3	2	2	3	2	2		2		3
五台山	14	7	2	1				2		2			
三 里	40 (2)		5	3	13 (1)			5		2			12 (1)
介 良	18 (4)		1	4	2			1	1	1			8 (4)
布師田	20	3	3	5	2	1		3					3
高 須	17 (1)	3	3	3	1		2						5 (1)
大 津	22 (2)	4			2 (1)		3	2	3	4		1	3 (1)
南 街	25		7	2	9			2		1		2	2
潮 江	24 (5)		4 (2)	5	5 (2)	1		2		1			6 (1)
港	19 (1)		4	3 (1)	1		1	3	2	2			3
長 浜	21 (1)	2		4	2		2	2	5	2			2 (1)
横 浜	19 (4)		2 (1)	4	2			4	2	2			3 (3)
浦 戸	19 (4)	1	3 (1)	4	2 (1)	1	3 (2)				3		2
御畳瀬	15 (2)		2	5	2	1		1 (1)					4 (1)
南 部	18 (3)		3 (1)	3	1	1		3		1		1	5 (2)
春野北	30	7	8	4	1	4	3						3
春野東	29	22	2	1		2	1						1
春野中	31 (1)	20	2 (1)	1			2	3	3				
春野西	27	15	2	3	2		2			1			2
春野南	21	14		1		1	4		1				
計	753 (61)	147	104 (11)	100 (2)	86 (11)	33 (2)	31 (2)	54 (1)	33 (1)	24	8	6	127 (31)

※ () 内は女性

15. 団員報酬及び出動手当一覧表

(単位:円)

区分 年度別	報 酬 (年 額)							費用弁償 (1 人 1 回)	
	団 長	副 団 長	分 団 長	副分団長	部 長	班 長	団 員	災害・警戒出動	その他の出動訓練等
平成29年度	139,000	93,000	66,000	39,500	32,500	31,500	30,500	5,800	3,700
平成30年度	139,000	93,000	66,000	39,500	32,500	31,500	30,500	5,800	3,700
令和元年度	139,000	93,000	66,000	39,500	32,500	31,500	30,500	5,800	3,700
令和2年度	139,000	93,000	66,000	39,500	32,500	31,500	30,500	5,800	3,700
令和3年度	139,000	93,000	66,000	39,500	32,500	31,500	30,500	5,800	3,700

※ H11.10.1改正 出動等が連続して8時間を超える場合は、8時間をもって1回とみなす。

16. 消防団運営交付金等一覧表 (当初予算)

(単位:円)

区分 年度別	消防団本部・分団運営交付金	消 防 出 初 式 交 付 金	年 末 警 戒 交 付 金	互 助 会 補 助 金
平成29年度	16,813,200	608,000	610,000	0
平成30年度	16,813,200	608,000	610,000	0
令和元年度	16,813,200	608,000	610,000	0
令和2年度	17,110,800	627,000	615,000	0
令和3年度	16,948,800	627,000	615,000	0

17. 過去5年間の団員公傷取扱状況

区分 \ 年度別	平成28年度	平成29年度	平成30年度	令和元年度	令和2年度
火災現場	1				
訓練中	2	1	2	1	
作業中			1		
その他				1	
計	3	1	3	2	0

.....
参 考
.....

四国四県県庁所在地消防現勢等比較

1. 市 勢

(令和3年4月1日)

	面積 (k m ²)	世帯数 (世帯)	人口 (人)
松山市	429.40 (なし)	252,543 (なし)	508,371 (なし)
高松市	375.63 (561.16)	200,450 (222,391)	424,258 (475,678)
徳島市	191.39 (なし)	121,208 (なし)	251,403 (なし)
高知市	309.00 (なし)	164,143 (なし)	323,544 (なし)

() 受託含む。

2. 消防職員の状況 (消防学校入校生, 国・県等への派遣職員, 救命士研修中職員, 再任用職員除く)

(令和3年4月1日)

	定数	階 級 別 実 員									計
		消防正監	消防監	司令長	司令	司令補	士長	副士長	士	その他	
松山市	458	1	6	11	33	133	176	49	35	3	447
高松市	500	1	4	18	29	124	199		89		464
徳島市	260	1	5	7	33	78	77	3	42		246
高知市	369	1	4	11	42	107	93		105	2	365

3. 職員一人当たりの現況

(令和3年4月1日)

	面積 (k m ²)	世帯数 (世帯)	人口 (人)
松山市	0.96 (なし)	565 (なし)	1,137 (なし)
高松市	0.81 (1.21)	432 (479)	914 (1,025)
徳島市	0.78 (なし)	493 (なし)	1,022 (なし)
高知市	0.85 (なし)	450 (なし)	886 (なし)

() 受託含む。

4. 令和3年度一般予算と消防予算

(令和3年4月1日)

	一般会計予算 (千円)	消防予算 (千円)	消防予算の比率 (%)
松山市	194,700,000 (なし)	4,930,311 (なし)	2.5 (なし)
高松市	161,100,000 (181,630,100)	5,129,881 (5,923,800)	3.2 (3.3)
徳島市	104,420,000 (なし)	3,185,737 (なし)	3.1 (なし)
高知市	146,100,000 (なし)	3,798,732 (なし)	2.6 (なし)

() 受託含む。

5. 令和3年度一般予算と消防予算の市民負担

(令和3年4月1日)

(単位：円)

	一 般 予 算		消 防 予 算	
	1世帯当たり	1人当たり	1世帯当たり	1人当たり
松山市	770,958 (なし)	382,988 (なし)	19,523 (なし)	9,698 (なし)
高松市	803,692 (816,715)	379,722 (381,834)	25,592 (26,637)	12,091 (12,453)
徳島市	861,494 (なし)	415,349 (なし)	26,283 (なし)	12,672 (なし)
高知市	890,078 (なし)	451,561 (なし)	23,143 (なし)	11,741 (なし)

() 受託含む。

6. 消防車両の現況

(令和3年4月1日)

		普	水	多	は	ス	化	救	水	電	指	作	救	火	積	広	
		ン	ポ	ポ	し	ス	学	急	槽	源	揮	業	助	災	小	積	報
		通	付	的	ご	ケ	車	車	車	照	車	車	車	調	型	載	車
		車	車	車	車	ル				明			査	力	車		
										車			車	防			
													車	ボ			
														ン			
														プ			
松山市	常備	10	9		4	1	2	18	6		5		4	1	4	2	
	非常備	24													90		
高松市	常備	14	6		3		2	18	1	1	5	7	2	1		12	
	非常備	58							1		1	2			46		
徳島市	常備	8	3		1	1	1	11	2		2		2			6	
	非常備	19													5		
高知市	常備	13	12	1	2		1	16	2		2	3	4	1		5	
	非常備	35									7				13		

		起	支	そ	計
		震	援	の	
		車	車	他	
松山市	常備	1	1	26	94
	非常備				114
高松市	常備		1	13	86
	非常備			1	109
徳島市	常備		1	13	51
	非常備				24
高知市	常備		2	16	80
	非常備			2	57

7. 消防団の現況

(令和3年4月1日)

		団	副	分	副	部	班	団	計
		長	団	団	分	長	長	員	
松山市	定数	1	12	41	41	142	327	1,987	2,551
	実員	1	12	41	41	142	319	1,887	2,443
高松市	定数	1	8	35	81	148	314	1,123	1,710
	実員	1	8	35	81	144	307	913	1,489
徳島市	定数	1	5	19	38	50	69	592	774
	実員	1	5	19	38	50	69	491	673
高知市	定数	1	5	34	34	77	77	672	900
	実員	1	4	34	34	77	77	526	753

8. 消防無線の現況

(令和3年4月1日)

	超 短 波 無 線		
	基 地 局	移 動 局 (車載)	携 帯 局
松山市	4	157	携帯197 署活224
高松市	3	172	携帯204 署活106
徳島市	1	74	携帯88 署活125
高知市	1	128	携帯241 署活69

9. 火災状況

(令和2年1月1日～令和2年12月31日)

	火 災 件 数	損 害 額	建 物 火 災	
			1件あたり焼損床面積	1件あたり損害額
松山市	113件	170,458千円	29.69 m ²	2,219千円
高松市	145件	288,711千円	45.65 m ²	4,812千円
徳島市	87件	112,031千円	33.22 m ²	2,201千円
高知市	77件	68,117千円	28.15 m ²	1,661千円

10. 救急状況

(令和2年1月1日～令和2年12月31日)

	救急出動件数	搬送件数	搬送人員	1日平均出動件数	1日平均取扱人員
松山市	23,969件	21,950件	22,080人	65.49件	60.33人
高松市	21,358件	19,218件	19,323人	58.36件	52.80人
徳島市	10,993件	9,761件	9,820人	30.04件	26.83人
高知市	17,299件	15,730件	15,779人	47.27件	43.11人

高知市消防年報

第71号

令和3年6月印刷発行

高知市消防局総務課編さん