

様式第5号(第6条関係)

平成 29 年 10 月 30 日

高知市議会議長 様

会 派 名 市民クラブ

代表者名 近 藤 強



第 2 四半期政務活動費収支報告書

高知市議会政務活動費の交付に関する条例第7条第1項の規定により、下記のとおり提出します。

1 収 入

項 目	金 額 (円)
前 期 繰 越 額	863,051
第 2 四半期政務活動費	2,400,000
利 息	3
合 計	3,263,054

2 支 出

項 目	金 額 (円)
調 査 研 究 費	935,924
研 修 費	11,500
要 請 ・ 陳 情 活 動 費	0
会 議 費	0
資 料 作 成 費	0
資 料 購 入 費	267,094
広 報 広 聴 費	154,831
人 件 費	0
事 務 諸 費	223,335
合 計	1,592,684

3 収支差引額 (繰越額)

金

1,670,370 円

2017年10月6日

高知市議会市民クラブ

団長 近藤 強 様

会派名 市民クラブ

氏名 近藤

強



第2 四半期政務活動費収支報告書

高知市議会政務活動費の交付に関する条例第7条第1項の規定により、下記のとおり提出します。

1 収 入

項 目	金 額 (円)
前 期 繰 越 額	132,293
第2四半期政務活動費	250,000
利 息	
合 計	382,293

2 支 出

項 目	金 額 (円)
調 査 研 究 費	104,939
研 修 費	
要 請 ・ 陳 情 活 動 費	
会 議 費	
資 料 作 成 費	
資 料 購 入 費	
広 報 広 聴 費	
人 件 費	
事 務 諸 費	8,773
合 計	113,712

3 収支差引額 (繰越額)

金 268,581 円

規則様式第7号(第6条関係)

活動内容報告書兼  
政務活動費支出明細書

会派名：市民クラブ

活動内容等	期間又は月日	8月2日(水) ~ 8月3日(木)	
	支出先	市民クラブ代表 近藤 強	
	目的・内容 ・結果等	西武ライオン高知県フェア参加費 ¥93,100 (観光・フェア諸費)	
※ 行政視察を行った場合は、「行政視察報告書」を添付してください。			
支出金額等	項目	使途内容の明細, 積算の基礎等	金額(円)
	調査研究費	高知県フェア参加費	93,100
	研修費	↓	
	要請・陳情活動費		
	会議費		
	資料作成費		
	資料購入費		
	広報広聴費		
	人件費		
	事務諸費		
合計			93,100
領収証書及び支払証明書添付枚数 _____ 枚			
備考			

※ 枠内に収まらない場合は、別紙に整理し添付してください。

行政視察報告書

報告者氏名(視察代表者)

近藤 強 

1 視察者氏名

近藤 強	長尾 和明		

2 視察期間 2017年 8月 2日 ~ 2017年 8月 3日

3 視察先, 視察事項, 選定理由, 視察結果等

視 察 日 視 察 先	視察事項及び 選 定 理 由	視 察 結 果 (参考となった事項, 考察)
8月2日(水)	県コンベンション協会 からの要請に基づき 埼玉西武ライオンズ 高知県フェアに参加	西武ライオンズ球場に観光 PRとキャンプ誘地活字カを 行ってきた。 西武ライオンズ球場は地元球 団として大変盛り上がりであり、
8月3日(木)		球場は満席(平日)であった。 親子連れ(特に母親)が 多いのに驚いたが、野球人 気が衰えているとは思えなかった。 野球王国高知と言われ
月 日( )		きたが、人気が下がっている事は 否めない。身近に球団がある 事は有意義である。キャンプ誘地 に努めたい。
月 日( )		

※ 枠内に収まらない場合は、別紙に整理し添付してください。

※ 主要な関係資料の写しを添付してください。

視察に係る旅費交通費の内訳は、別紙のとおり。

17高観コン第325号  
平成29年6月14日

春野ライオンズ会  
会長 氏原 嗣志 様

公益財団法人高知県観光コンベンション協会  
会長 岩 城 孝 章

埼玉西武ライオンズ高知県フェアのご案内について

時下ますますご清栄のこととお喜び申し上げます。

平素は、当協会の運営につきまして格別のご高配を賜り厚くお礼申し上げます。

さて、今年も昨年同様、埼玉西武ライオンズの本拠地メットライフドームにおきまして高知県フェアを開催することとなりました。

本行事は「高知県」の観光PRならびに「キャンプ地」のPRとともに、長年高知市において、春季キャンプを実施している球団との関係強化を図ることを目的に実施するものです。業務繁忙の時期に恐縮ですが、貴団体におかれましても職員の派遣についてご高配をいただきますようお願い申し上げます。

記

1. 日 時 平成29年8月2日(水)  
試合時間 18:00～  
集合時間 16:00
2. 場 所 メットライフドーム  
埼玉県所沢市上山口2135
3. 費 用 会場までの交通費・宿泊費はご負担をお願いします。
4. 内 容 別紙参照  
球団との調整により、社長・監督表敬等は人数を制限させて頂くことがあります。ご了承ください。

問い合わせ・連絡先

(公財)高知県観光コンベンション協会  
Tel 088-823-1434 Fax 088-873-6181  
携帯 090-6881-3211  
スポーツ部 濱 田 悠

埼玉西武ライオンズ「2017高知県フェア」スケジュール(面談無)

2017年7月20日

(公財)高知県観光コンベンション協会 スポーツ部 濱田

ライオンズ宮下修正

○8月2日(水)

16:00

メットライフドーム集合

球団事務所売店前に集合

チケットおよび入場パスの配布→知事出迎え  
練習見学等

18:00

試合開始・応援(内野指定席)

試合観戦(内野指定席をご用意します)

各自解散

※場所移動の際は、球団担当者または、コンベンション協会でご案内します。

高知県観光コンベンション協会: 濱田

090-6881-3211

# 西武ドーム付近平面図

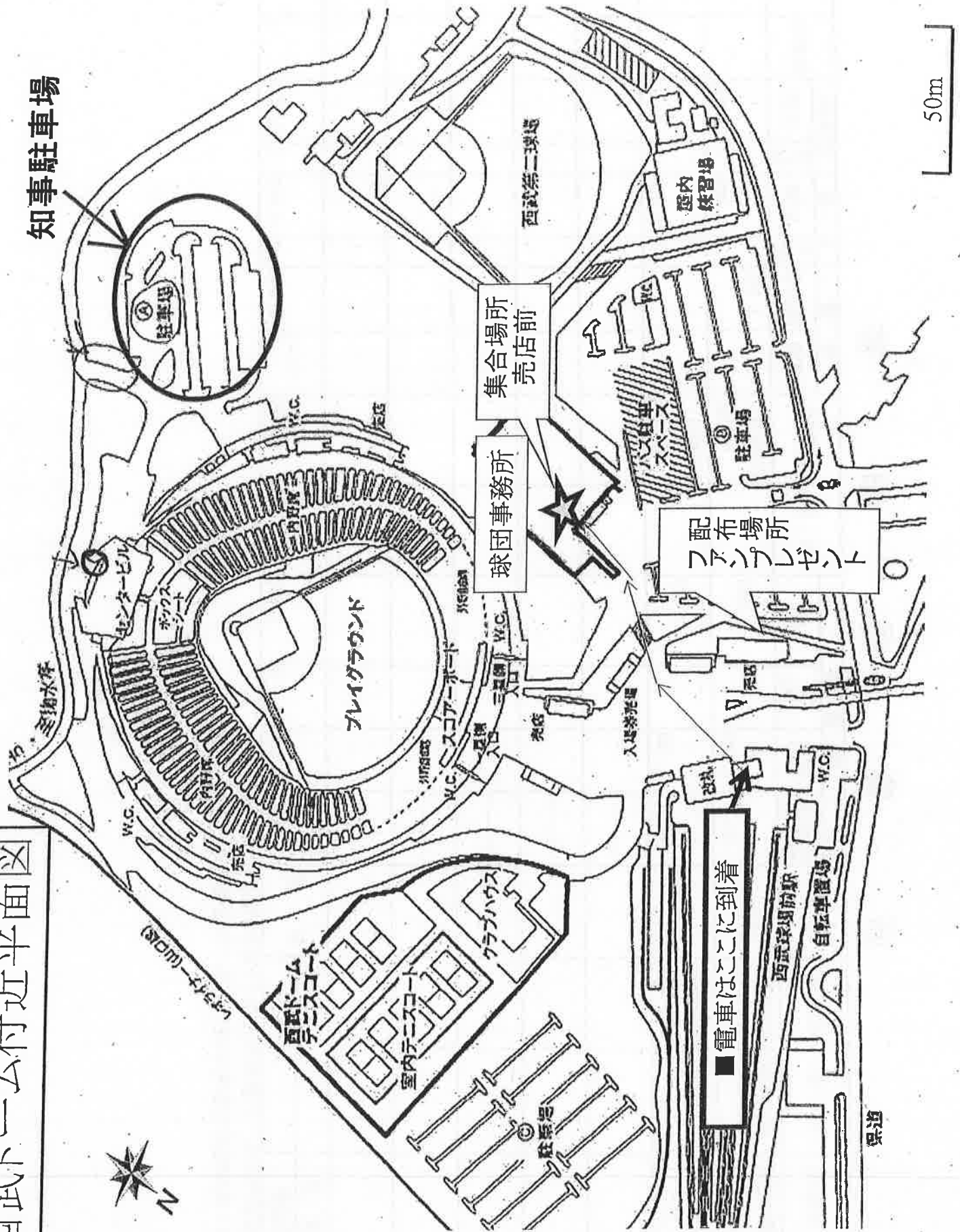

知事駐車場

集合場所  
売店前

球団事務所

配布場所  
アップリゼント

■ 電車はここに到着

50m



# 旅 費 明 細 書

月 日	出発地	経路	到着地	宿泊地	鉄 道 賃			航空賃	車 賃		日 当		宿 泊 料		食卓料	計	
					営業 換算	運賃	急 行料		計	定額	実費額	日 数	定額	夜 数			定額
8	2	高知駅前 (10:45)	羽田空港	西武球場前 (15:54)	所沢市	61.3	1,040		1,040			1	3,000	1	13,300		53,870
	3	西武球場前 (11:33)	羽田空港	高知駅前 (16:34)		61.3	1,040		1,040			1	3,000				39,230
			( )														0
			( )														0
			( )														0
			( )														0
			( )														0
			( )														0
	支 度 料																
	旅行雑費					122.6	2,080	0	2,080	0	70,380	0	0	1,340	0	1,340	0
																	93,100
																	(支給額) 円

(注) 括弧内には、在勤地の出発(予定)時刻を記載すること。  
 ※ 高知～高知龍馬空港間は空港連絡バス往復利用。



規則様式第7号(第6条関係)

活動内容報告書兼  
政務活動費支出明細書

会派名：市民クラブ

活動内容等	期間又は月日	7月1日(土) ~ 9月30日(土)	
	支出先	(株)明神石油	
	目的・内容・結果等	調査に伴うガソリン代 $31.571 \times \frac{3}{8} = 11.839$	
※ 行政視察を行った場合は、「行政視察報告書」を添付してください。			
支出金額等	項目	使途内容の明細, 積算の基礎等	金額(円)
	調査研究費	ガソリン代	11.839
	研修費		
	要請・陳情活動費		
	会議費		
	資料作成費		
	資料購入費		
	広報広聴費		
	人件費		
	事務諸費		
合計			11.839
領収証書及び支払証明書添付枚数 <u>10</u> 枚 /			
備考			

※ 枠内に収まらない場合は、別紙に整理し添付してください。



領収書

明神石油株式会社  
北本町  
高知市北本町3丁目10-36  
TEL:088-882-9195  
2017/07/08(土)13:56

近藤 強 / 様  
10-1783101-982768 1783 0000  
売上 UNO現金 1  
シナジーレギュラー  
110100 ¥3765  
28.10L @134.0 L-1 N-2

小計 ¥3,765  
(内消費税等 ¥279)  
合計 ¥3,765

お預かり ¥4000 お釣 ¥235  
※上記にて領収書とさせていただきます

nanaco番号 [REDACTED]  
今回nanacoポイント 41P  
(内ボーナスポイント 21P)

※上記ポイントは3日目以降に当SS  
店内レジ、7-11各店等での残高確  
認・チャージにより受取できます  
※詳しくは当店スタッフまで  
担当:0100 北本町ss  
2017/07/08 釣銭伝票No./029



領収書

明神石油株式会社  
北本町  
高知市北本町3丁目10-36  
TEL:088-882-9195  
2017/07/16(日)14:43

近藤 強 / 様  
10-1783101-982768 1783 0000  
売上 UNO現金 1  
シナジーレギュラー  
110100 ¥3564  
26.60L @134.0 L-2 N-5

小計 ¥3,564  
(内消費税等 ¥264)  
合計 ¥3,564

お預かり ¥10000 お釣 ¥6436  
※上記にて領収書とさせていただきます

nanaco番号 [REDACTED]  
今回nanacoポイント 52P  
(内ボーナスポイント 26P)

※上記ポイントは3日目以降に当SS  
店内レジ、7-11各店等での残高確  
認・チャージにより受取できます  
※詳しくは当店スタッフまで



領収書

明神石油株式会社  
北本町  
高知市北本町3丁目10-36  
TEL:088-882-9195  
2017/07/25(火)11:23

近藤 強 / 様  
10-1783101-982768 1783 0000  
売上 UNO現金 1  
シナジーレギュラー  
110100 ¥3345  
24.96L @134.0 L-7 N-20

小計 ¥3,345  
(内消費税等 ¥248)  
合計 ¥3,345

お預かり ¥10000 お釣 ¥6655  
※上記にて領収書とさせていただきます

nanaco番号 [REDACTED]  
今回nanacoポイント 48P  
(内ボーナスポイント 24P)

※上記ポイントは3日目以降に当SS  
店内レジ、7-11各店等での残高確  
認・チャージにより受取できます  
※詳しくは当店スタッフまで



領収書

明神石油株式会社  
北本町  
高知市北本町3丁目10-36  
TEL:088-882-9195  
2017/08/05(土)14:48

近藤 強 / 様  
10-1783101-982768 1783 0000  
売上 UNO現金 1  
シナジーレギュラー  
110100 ¥3465  
25.86L @134.0 L-7 N-20

小計 ¥3,465  
(内消費税等 ¥257)  
合計 ¥3,465

お預かり ¥10000 お釣 ¥6535  
※上記にて領収書とさせていただきます

nanaco番号 [REDACTED]  
今回nanacoポイント 50P  
(内ボーナスポイント 25P)

※上記ポイントは3日目以降に当SS  
店内レジ、7-11各店等での残高確  
認・チャージにより受取できます  
※詳しくは当店スタッフまで

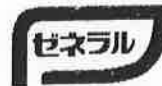

領収書

明神石油株式会社  
北本町  
高知市北本町3丁目10-36  
TEL:088-882-9195  
2017/08/11(金)09:52

近藤 強 / 様  
10-1783101-982768 1783 0000  
売上 UNO現金 1  
シナジーレギュラー  
110100 ¥2618  
19.54L @134.0 L-5 N-14

小計 ¥2,618  
(内消費税等 ¥194)  
合計 ¥2,618

お預かり ¥10000 お釣 ¥7382  
※上記にて領収書とさせていただきます

nanaco番号 [REDACTED]  
今回nanacoポイント 38P  
(内ボーナスポイント 19P)

※上記ポイントは3日目以降に当SS  
店内レジ、7-11各店等での残高確  
認・チャージにより受取できます  
※詳しくは当店スタッフまで



領収書

明神石油株式会社  
北本町  
高知市北本町3丁目10-36  
TEL:088-882-9195  
2017/08/16(水)12:39

近藤 強 / 様  
10-1783101-982768 1783 0000  
売上 UNO現金 1  
シナジーレギュラー  
110100 ¥3109  
23.20L @134.0 L-1 N-2

小計 ¥3,109  
(内消費税等 ¥230)  
合計 ¥3,109

お預かり ¥10000 お釣 ¥6891  
※上記にて領収書とさせていただきます

nanaco番号 [REDACTED]  
今回nanacoポイント 46P  
(内ボーナスポイント 23P)

※上記ポイントは3日目以降に当SS  
店内レジ、7-11各店等での残高確  
認・チャージにより受取できます  
※詳しくは当店スタッフまで



領収書

明神石油株式会社  
北本町  
高知市北本町3丁目10-36  
TEL:088-882-9195  
2017/08/30(水)12:23  
近藤 強 様  
10-1783101-982768 1783 0000  
売上 UNO現金 1  
シナジーレギュラー  
110100 ¥3000  
22.39L @134.0 L-5 N-14

小計 ¥3,000  
(内消費税等 ¥222)  
合計 ¥3,000  
お預かり ¥3000 お釣 ¥0  
※上記にて領収書とさせていただきます  
nanaco番号 [REDACTED]  
今回nanacoポイント 44P  
(内ボーナスポイント 22P)  
※上記ポイントは3日目以降に当SS  
店内レジ、7-11各店等での残高確  
認・チャージにより受取できます  
※詳しくは当店スタッフまで



領収書

明神石油株式会社  
北本町  
高知市北本町3丁目10-36  
TEL:088-882-9195  
2017/09/10(日)10:20  
近藤 強 様  
10-1783101-982768 1783 0000  
売上 UNO現金 1  
シナジーレギュラー  
110100 ¥3070  
22.91L @134.0 L-5 N-14

小計 ¥3,070  
(内消費税等 ¥227)  
合計 ¥3,070  
お預かり ¥10000 お釣 ¥6930  
※上記にて領収書とさせていただきます  
nanaco番号 [REDACTED]  
今回nanacoポイント 44P  
(内ボーナスポイント 22P)  
※上記ポイントは3日目以降に当SS  
店内レジ、7-11各店等での残高確  
認・チャージにより受取できます  
※詳しくは当店スタッフまで  
No.4481 担当:0100 北本町ss  
POS番号01  
2017/09/10 釣銭伝票No.3712



領収書

明神石油株式会社  
北本町  
高知市北本町3丁目10-36  
TEL:088-882-9195  
2017/09/24(日)08:13  
近藤 強 様  
10-1783101-982768 1783 0000  
売上 UNO現金 1  
シナジーレギュラー  
110100 ¥2470  
18.43L @134.0 L-2 N-5

小計 ¥2,470  
(内消費税等 ¥183)  
合計 ¥2,470  
お預かり ¥10000 お釣 ¥7530  
※上記にて領収書とさせていただきます  
nanaco番号 [REDACTED]  
今回nanacoポイント 36P  
(内ボーナスポイント 18P)  
※上記ポイントは3日目以降に当SS  
店内レジ、7-11各店等での残高確  
認・チャージにより受取できます  
※詳しくは当店スタッフまで  
No.8887 担当:0100 北本町ss  
POS番号01  
2017/09/24 釣銭伝票No.5088



領収書

明神石油株式会社  
北本町  
高知市北本町3丁目10-36  
TEL:088-882-9195  
2017/09/27(水)11:45  
近藤 強 様  
10-1783101-982768 1783 0000  
売上 UNO現金 1  
シナジーレギュラー  
110100 ¥3165  
23.62L @134.0 L-5 N-14

小計 ¥3,165  
(内消費税等 ¥234)  
合計 ¥3,165  
お預かり ¥10000 お釣 ¥6835  
※上記にて領収書とさせていただきます  
nanaco番号 [REDACTED]  
今回nanacoポイント 46P  
(内ボーナスポイント 23P)  
※上記ポイントは3日目以降に  
当SS、7-11各店等での残高確認・  
チャージにより受取できます  
※詳しくは当店スタッフまで  
No.9865 担当:0100 北本町ss  
POS番号01  
2017/09/27 釣銭伝票No.5389

規則様式第7号(第6条関係)

活動内容報告書兼  
政務活動費支出明細書

会派名：市民クラブ

活動内容等	期間又は月日	7月1日(土) ~ 9月30日(土)	
	支出先	(特) NTTファイナンス	
目的・内容・結果等	携帯電話代 $(4,202 + 4,219) \times \frac{3}{8} = 3,157$  インターネット代 $(5,616 + 5,616) \times \frac{1}{2} = 5,616$		
※ 行政視察を行った場合は、「行政視察報告書」を添付してください。			
支出金額等	項目	使途内容の明細, 積算の基礎等	金額(円)
	調査研究費		
	研修費		
	要請・陳情活動費		
	会議費		
	資料作成費		
	資料購入費		
	広報広聴費		
	人件費		
	事務諸費	携帯電話・インターネット代	8,773
		合計	8,773
		領収証書及び支払証明書添付枚数	2枚
備考			

※ 枠内に収まらない場合は、別紙に整理し添付してください。

口座振替のご案内 (ドコモご利用分)

780-0062  
高知市新本町2丁目17-16

近藤 強 様

郵便区内特別

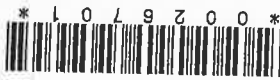

0026701#  
017082203016740632



NTTファイナンス

00221610

NTTファイナンス株式会社  
〒108-0075 東京都港区港南1-2-70

8T1EFE

発行年月日 2017年 8月13日発行  
発行会社 NTTファイナンス株式会社  
料金センター  
お問合せ先 0120-800-000/ドコモ  
【選付先】  
〒760 高知市錦町2-4-8  
-0020 ドコモ錦町ビル  
社用コード 8T1-EFE-J-07-23F-001496-60(26)  
(000000) 00002



日頃、NTTファイナンスをご利用いただきまして誠にありがとうございます。  
下記に記載の料金をご指定の口座から振替させていただきます。

お 客 様 電 話 番 号 (PHONE NUMBER) お 客 様 番 号 (CUSTOMER NUMBER)	請 求 年 月 (MONTH OF ISSUE)	振 替 金 額 (TRANSFER AMOUNT OF MONEY)	振 替 日 (TRANSFER DAY)
[REDACTED]	2017年 8月ご請求分	17,752円	2017年 8月 31日 (木)
お 知 ら せ		前月ご請求金額	15,986円 (税込)
[NTTファイナンスからのお知らせ] *** NTTグループ各社ご請求金額 *** NTTドコモ分ご請求額 (合計) 17,752円 17,752円 詳細については、「ご請求内訳」をご覧ください。		カケホーダイプラン (2017年 7月末現在)	電話番号毎のご請求内訳をご確認ください。

お 知 ら せ

[NTTドコモからのお知らせ]  
\*\*\* 振替口座のお知らせ \*\*\*  
振替口座情報  
金融機関名: [REDACTED]  
口座番号: [REDACTED]

[NTTドコモからのお知らせ]  
\*\*\* 電話番号毎のご利用金額 (税込) \*\*\*  
12,136円  
5,616円

\*\*\* ドコモからのお知らせ \*\*\*

\*\*\* ドコモからのお知らせ \*\*\*

お知らせは次ページに続きます。

ポイントのお知らせ

2017年6月1日より、ドコモのケータイ料金のお支払いについて、  
1ポイント単位でdポイントをご利用いただけるようになりました！  
詳しくは「dポイントクラブサイト」をご覧ください。

※振替日に振替が出来なかった場合は延滞利息を加算させていただきます。場合により、  
if the payment cannot be transferred on that date, interest on any unpaid balance may be charged.

※口座振替をご利用のお客様で、振替日に振替ができなかった場合は、原則として、  
ご請求月の翌月15日に再度振替させていただきます。

お客様電話番号  
PHONE NUMBER

請求年月  
MONTH OF ISSUE

2017年 8月ご請求分

お知らせ

ユニバーサルサービス制度の番号単価の改定に伴い、2017年7月ご利用分からユニバーサルサービス料を1電話番号当たり月額2円(税抜)から3円(税抜)に改定しました。詳しくはドコモのホームページにてご確認ください。引き続きお客様のご理解とご協力を賜りますようお願い申し上げます。

ご請求内訳

(お客様番号 [REDACTED])

内訳項目 CHARGE BREAKDOWN BY CATEGORY (YEN)	金額 (円) AMOUNT (YEN)	内訳金額 (円) AMOUNT (YEN)	請求内訳等詳細 DETAILS OF CHARGE BREAKDOWN	税区分 TAX
【合計請求額の請求内訳】			詳細は電話番号毎内訳をご覧ください。	
◇基本使用料 (計)	6,380	6,380	基本使用料	合算
◇通話料・通信料 (計)	24	24	Xi・SMS通信料	合算
◇パケット定額料等 (計)	3,900	13,500	光シェアパック定額料	合算
		-1,000	パケット定額料 (シェアずっとドコモ割)	合算
		-3,400	シェアパック分割請求子回線ご負担額	合算
		-5,200	ドコモ光回線ご負担額	合算
		0	パック定額通信料	合算
◇その他ご利用料金等 (計)	3,455	1,350	付加機能使用料等	合算
		0	ドコモWi-Fi利用料	合算
		4,860	電報料	個別
		324	SDモード決済 (料金回収代行/継続課金分)	内税
		50	請求書発行手数料	合算
		-3,132	月々サポート適用額	内税
		3	ユニバーサルサービス料	合算
◇端末等代金分割支払金	2,669	2,669	端末等代金分割支払金	非対象等
◇消費税等相当額 (計)	1,324	1,324	消費税等相当額 (合計)	
	(	936)	(内訳) 消費税等相当額 (合算分)	
	(	388)	(内訳) 消費税等相当額 (個別分)	
◇合計	17,752	17,752	合計 (2回線請求分)	
<電話番号毎の請求内訳>				
◇基本使用料 (計)	1,180	2,700	ご利用期間 (7/1~7/31)	
		-1,520	カケホーダイプラン (スマホ/タブ)	合算
			シニアはじめてスマホ割	合算
◇通話料・通信料 (計)	24	24	Xi・SMS通信料	合算
			7月ご利用分	
◇パケット定額料等 (計)	3,900	13,500	光シェアパック10	合算
	(	9,500)	(内訳) シェアパック10 (小容量) 定額料	
	(	5,200)	(内訳) ドコモ光基本使用料 (戸建)	
	(	-1,200)	(内訳) 割引料	

\*\*\*NTTドコモからのお知らせ\*\*\*

- 各種お申込み・お手続き、ご契約内容の確認などは、インターネットからできます。  
【スマートフォン】はdメニュー、【iモード】はiMenu、【PC】はドコモHPのマイドコモから「ドコモオンライン手続き」をご利用いただけます。
- 弊社分請求額のうち、料金回収代行分は、NTTファイナンスへ請求事務を委託しています。

\*\*\*ユニバーサルサービス料について\*\*\*

ユニバーサルサービス料は、ユニバーサルサービス (NTT東西の加入電話等) の提供を確保するために必要な費用の一部を通信事業者全体で電話番号数に応じて負担するユニバーサルサービス制度の趣旨に基づき、ご負担をお願いしている料金です。

お客様電話番号  
PHONE NUMBER

請求年月  
MONTH OF ISSUE

2017年 8月ご請求分

ご請求内訳

(お客様番号)

内訳項目 CHARGE BREAKDOWN BY CATEGORY (YEN)	金額 (円) AMOUNT (YEN)	請求内訳等詳細 DETAILS OF CHARGE BREAKDOWN	税区分 TAX
	-5,200	ドコモ光回線ご負担額	合 算
	-1,000	ずっとドコモ割	合 算
	-3,400	シェアパック分割請求子回線ご負担額	合 算
		シェアパック分割請求対象額 (シェアグループ合計) 7,800円/2回線	
		※シェアグループ子回線のシェアオプション定額料含む	
		当回線におけるシェアパック分割請求ご負担額 3,900円	
	0	(参考) 当月ご利用データ量 (シェアグループ合計) 当月通信量は5.3GBです。	合 算
	0	(参考) 当月ご利用データ量 当月通信量は0.2GBです。	合 算
◇その他ご利用料金等 (計)	3,455		
	300	付加機能使用料 (spモード/メール等含む)	合 算
	200	あんしんネットセキュリティ利用料	合 算
	380	ケータイ補償サービス利用料 (380)	合 算
	400	あんしん遠隔サポート利用料	合 算
	500	ネットトータルサポート利用料	合 算
	-430	あんしんバックプラス割引	合 算
	300	ドコモWi-Fi利用料 (spモード)	合 算
	-300	永年キャンペーン割引料 (ドコモWi-Fi)	合 算
	△ 4,860	電報料 (11.5) 7月ご利用分	個 別
		通話毎に消費税相当額を算出。	
	324	spモード決済 (料金回収代行/継続課金分) 8月請求分	内 税
	50	請求書発行手数料 8月請求分	合 算
	-3,132	月々サポート適用額 本回線は18回目の適用 (全24回)	内 税
	3	ユニバーサルサービス料/基本 1番号あたり3円のご請求となります	合 算
◇端末等代金分割支払金	2,669		
	△ 2,669	端末等代金分割支払金 18回目のご請求です。(全24回)	非対象等
		ご請求は2018年2月請求迄で、分割支払金残額は16,014円です。	
◇消費税等相当額 (計)	908		
	( 520)	消費税等相当額 (合計)	
	( △ 388)	(内訳) 消費税等相当額 (合算分) 合算表示の料金合計×8%	
		(内訳) 消費税等相当額 (個別分) 個別表示の1件毎の金額×8%	
◇合計	12,136	合計	
	( 4,219)		
		<NTTドコモからのお知らせ>	
		○継続利用期間は、7月末で 21年6か月となりました。	
		○カケホーダイプランのご契約期間は7月末で 1年8か月となりました。	
		○ポイントのお知らせ	
		今月のご利用金額に対する獲得ポイントは、 30です。	
		(ポイント進呈の対象になるご利用金額は、 3,607円です。)	
		※その他の獲得ポイントはWEBをご確認ください。	
		○ステージのお知らせ	
		現在のステージは、 シルバーステージです。	
		(ポイント対象金額1000円につき10pt)	
		○個別にご請求のファミリー割引グループ電話番号。 (2017年7月31日現在)	
		ご利用期間 (7/1~7/31)	
◇基本使用料 (計)	5,200		
	5,200	戸建・タイプA/西	合 算
	0	(参考) plala利用	合 算
◇消費税等相当額 (計)	416		
	416	消費税等相当額 (合計)	合算表示の料金合計×8%
◇合計	5,616	合計	

口座振替のご案内 (ドコモご利用分)

780-0062  
高知市新本町2丁目17-16

近藤 強 様



0024649#

017072203017066846

郵便区内特別



00219085

NTTファイナンス株式会社  
〒108-0075 東京都港区港南1-2-70

発行年月日 2017年 7月13日発行  
発行会社 NTTファイナンス株式会社  
料金センター

お問合せ先 0120-800-000/ドコモ  
【運付先】

〒760 高松市錦町2-4-8

-0020 ドコモ錦町ビル

社用コード 8T1-EFE-J-07-23F-001218-60 (26)

(000000) 00002

日頃、NTTファイナンスをご利用いただきまして誠にありがとうございます。  
下記に記載の料金をご指定の口座から振替させていただきます。

お客様電話番号 (PHONE NUMBER) お客様番号 (CUSTOMER NUMBER)	請求年月 (MONTH OF ISSUE)	振替金額 (TRANSFER AMOUNT OF MONEY)	振替日 (TRANSFER DAY)
お知ら	2017年 7月ご請求分	15,986円	2017年 7月 31日 (月)

お知ら

【NTTファイナンスからのお知らせ】

\*\*\* NTTグループ各社ご請求金額 \*\*\*

NTTドコモ分ご請求額 15,986円

(合計) 15,986円

詳細については、「ご請求内訳」をご覧ください。

\*\*\* 振替口座のお知らせ \*\*\*

振替口座情報

金融機関名

口座番号

【NTTドコモからのお知らせ】

\*\*\* 電話番号毎のご利用金額 (税込) \*\*\*

10,370円

5,616円

\*\*\* ドコモからのお知らせ \*\*\*

お知らせは次ページに続きます。

前月ご請求金額	17,762円 (税込)
カケホーダイプラン (2017年 6月末現在)	電話番号毎のご請求内訳をご確認ください。

ポイントのお知らせ

2017年6月1日より、ドコモのケータイ料金のお支払いについて、  
1ポイント単位でdポイントをご利用いただけるようになりました！  
詳しくは「dポイントクラブサイト」をご覧ください。



お知らせ

ユニバーサルサービス制度の番号単価の改定に伴い、2017年7月ご利用分からユニバーサルサービス料を1電話番号当たり月額2円(税抜)から3円(税抜)に改定いたします。詳しくはドコモのホームページにてご確認ください。引き続きお客様のご理解とご協力を賜りますようお願い申し上げます。

請求内訳

(お客様番号 1005-6001-40713)

内訳項目 CATEGORY	金額(円) AMOUNT (YEN)	請求内訳等詳細 DETAILS OF CHARGE BREAKDOWN	税区分 TAX
合計請求額の請求内訳		詳細は電話番号毎内訳をご覧ください。	
◇基本使用料(計)	6,380	基本使用料	合算
◇通話料・通信料(計)	9	Xi・SMS通信料	合算
◇パケット定額料等(計)	3,900	光シェアパック定額料	合算
		-1,000 パケット定額料(シェアずっとドコモ割)	合算
		-3,400 シェアパック分割請求子回線ご負担額	合算
		-5,200 ドコモ光回線ご負担額	合算
		0 パック定額通信料	合算
◇その他ご利用料金等(計)	1,834	付加機能使用料等	合算
		0 ドコモWi-Fi利用料	合算
		3,240 電報料	個別
		324 SDモード決済(料金回収代行/継続課金分)	内税
		50 請求書発行手数料	合算
		-3,132 月々サポート適用額	内税
		2 ユニバーサルサービス料	合算
◇端末等代金分割支払金	2,669	端末等代金分割支払金	非対象等
◇消費税等相当額(計)	1,194	消費税等相当額(合計)	
	(935)	(内訳) 消費税等相当額(合算分)	
	(259)	(内訳) 消費税等相当額(個別分)	
◇合計	15,986	合計 (2回線請求分)	
電話番号毎の請求内訳			
		ご利用期間(6/1~6/30)	
◇基本使用料(計)	1,180	カケホーダイプラン(スマホ/タブ)	合算
		-1,520 シニアはじめてスマホ割	合算
◇通話料・通信料(計)	9	Xi・SMS通信料	合算
		6月ご利用分	
◇パケット定額料等(計)	3,900	光シェアパック10	合算
	(9,500)	(内訳) シェアパック10(小容量)定額料	
	(5,200)	(内訳) ドコモ光基本使用料(戸建)	
	(-1,200)	(内訳) 割引料	

\*\*\*NTTドコモからのお知らせ\*\*\*

各種お申込み・お手続き、ご契約内容の確認などは、インターネットからできます。  
【スマートフォン】はdメニュー、【iモード】はiMenu、【PC】はドコモHPのマイドコモから「ドコモオンライン手続き」をご利用いただけます。  
【ご請求額】のうち、料金回収代行分は、NTTファイナンスへ請求事務を委託しています。

\*\*\*ユニバーサルサービス料について\*\*\*

ユニバーサルサービス料は、ユニバーサルサービス(NTT東西の加入電話等)の提供を確保するために必要な費用の一部を通信事業者全体で電話番号数に応じて負担するユニバーサルサービス制度の趣旨に基づき、ご負担をお願いしている料金です。

ご請求内訳

(お客様番号 [redacted])

内訳項目 CHARGE BREAKDOWN BY CATEGORY (YEN)	金額 (円)	内訳金額 (円) AMOUNT (YEN)	請求内訳等詳細 DETAILS OF CHARGE BREAKDOWN	税区分 TAX
		-5,200	ドコモ光回線ご負担額	合算
		-1,000	ずっとドコモ割	合算
		-3,400	シェアパック分割請求回線ご負担額	合算
			シェアパック分割請求対象額 (シェアグループ合計) 7,800円/2回線	
			※シェアグループ子回線のシェアオプション定額料含む	
			当回線におけるシェアパック分割請求ご負担額 3,900円	
		0	(参考) 当月ご利用データ量 (シェアグループ合計) 当月通信量は4.3GBです。	合算
		0	(参考) 当月ご利用データ量 当月通信量は0.3GBです。	合算
◇その他ご利用料金等 (計)	1,834	300	付加機能使用料 (spモード/メール等含む)	合算
		200	あんしんネットセキュリティ利用料	合算
		380	ケータイ補償サービス利用料 (380)	合算
		400	あんしん遠隔サポート利用料	合算
		500	ネットトータルサポート利用料	合算
		-430	あんしんパックプラス割引	合算
		300	ドコモWi-Fi利用料 (spモード)	合算
		-300	永年キャンペーン割引料 (ドコモWi-Fi)	合算
		△3,240	電報料 (1.15)	個別
			6月ご利用分	
			通話毎に消費税相当額を算出。	
		324	spモード決済 (料金回収代行/継続課金分)	内税
		50	請求書発行手数料	合算
		-3,132	月々サポート適用額	内税
		2	ユニバーサルサービス料/基本	合算
◇端末等代金分割支払金	2,669	△2,669	端末等代金分割支払金	非対象等
			17回目のご請求です。(全24回)	
			ご請求は2018年2月請求迄で、分割支払金残額は18,683円です。	
◇消費税等相当額 (計)	778	778	消費税等相当額 (合計)	
		( 519)	(内訳) 消費税等相当額 (合算分)	合算表示の料金合計×8%
		( △ 259)	(内訳) 消費税等相当額 (個別分)	個別表示の1件毎の金額×8%
◇合計	10,370	△10,370 (4,202)	合計	
			<NTTドコモからのお知らせ>	
			○継続利用期間は、6月末で	21年5か月となりました。
			○カケホーダイプランのご契約期間は6月末で	1年7か月となりました。
			○ポイントのお知らせ	
			今月のご利用金額に対する獲得ポイントは、	30です。
			(ポイント進呈の対象になるご利用金額は、	3,591円です。)
			※その他の獲得ポイントはWEBをご確認ください。	
			○ステージのお知らせ	
			現在のステージは、	シルバーステージです。
			(ポイント対象金額1000円につき10pt)	
			○個別にご請求のファミリー割引グループ電話番号。	(2017年6月30日現在)
			[redacted]	
◇基本使用料 (計)	5,200	5,200	ご利用期間 (6/1~6/30)	
		0	戸建・タイプA/西	ポイントは翌月の進呈になります。
			(参考) plala利用	合算
◇消費税等相当額 (計)	416	416	消費税等相当額 (合計)	合算表示の料金合計×8%
◇合計	5,616	-5,616	合計	

インターネット代

平成29年 10月 30日

高知市議会 市民クラブ  
 団長 近藤 強 様

会派名 市民クラブ  
 議員名 岡崎 豊



第2 四半期政務活動費収支報告書

高知市議会政務活動費の交付に関する条例第7条第1項の規定により、下記のとおり提出します。

1 収 入

項 目	金 額 (円)
前 期 繰 越 額	(25,860)
第2 四半期政務活動費	250,000
利 息	0
合 計	224,140

2 支 出

項 目	金 額 (円)
調 査 研 究 費	<del>87,249</del>
研 修 費	<del>40,049</del>
要 請 ・ 陳 情 活 動 費	5,000
会 議 費	
資 料 作 成 費	
資 料 購 入 費	63,402 ✓
広 報 広 聴 費	
人 件 費	48,777
事 務 諸 費	<del>151,953</del>
合 計	206,402 ✓

3 収支差引額 (繰越額)

金

~~18,736~~  
 21,912A

202.228  
 201-228

様式第7号(第6条関係)

活動内容報告書兼  
政務活動費支出明細書

会派名： 市民クラブ

活動内容等	期間又は月日	7月 6日(木) ~ 7月 20日(木)	
	支出先	モリミツ石油株式会社	
	目的・内容・結果等	市役所内外における政務調査活動を行った。  ※ 行政視察を行った場合は、「行政視察報告書」を添付してください。	
支出金額等	項目	用途内容の明細, 積算の基礎等	金額(円)
	調査研究費	ガソリン代 (6,729円×3/8の金額)	2,523円
	研修費		
	要請・陳情活動費		
	会議費		
	資料作成費		
	資料購入費		
	広報公聴費		
	人件費		
	事務諸費		
	合計		
領収証書及び支払証明書添付枚数 2 枚			
備考			

※ 枠内に収まらない場合は、別紙に整理し添付してください。

毎度ありがとうございます

当店で車検を受けると次回車検まで  
現金給油でガソリン・軽油5円引き  
軽油468.10、普通595.30～  
※脚替予約受付中★

### 領収書

給油 2017年07月06日(木)09:19  
010000

加付 市民クラブ様 9515-6 1  
6-895218-10002-000  
4-現金固定

※ガソリン ¥3,463 /  
N15 25.84L/リットル @134.00  
(内消費税 ¥53.80 ¥1,390)

小計 ¥3,463

合計 ¥3,463  
(内消費税等 ¥257)  
お預り ¥10,000  
お釣 ¥6,537

商品欄 \*内税商品 非課税商品

モリミツ石油株式会社内/谷SS  
TEL (088)-842-8272

2017/07/06 5858 No:2434  
SC:8952178-1

毎度ありがとうございます

☆★スタンプサービス実施中!★☆  
毎週火・木曜日スタンプ2倍day

### 領収書

給油 2017年07月20日(木)16:48  
010000

加付 市民クラブ様 9515-6 1  
6-895218-10002-000  
4-現金固定

※ガソリン ¥3,266 /  
N11 24.93L/リットル @131.00  
(内消費税 ¥53.80 ¥1,341)

小計 ¥3,266

合計 ¥3,266  
(内消費税等 ¥242)  
お預り ¥4,000  
お釣 ¥734

商品欄 \*内税商品 非課税商品

モリミツ石油株式会社 朝倉給油所  
TEL (088)844-1339

2017/07/20 9860 No:7571  
SC:8952186-1

6.709 x 3/8 = 2.5423

様式第7号(第6条関係)

活動内容報告書兼  
政務活動費支出明細書

会派名： 市民クラブ

活動内容等	期間又は月日	8月 1日(火) ~ 8月 24日(木)	
	支出先	モリミツ石油株式会社 /	
	目的・内容・結果等	市役所内外における政務調査活動を行った。  ※ 行政視察を行った場合は、「行政視察報告書」を添付してください。	
支出金額等	項目	使途内容の明細, 積算の基礎等	金額(円)
	調査研究費	ガソリン代 (9,757円 <sup>11</sup> × 3/8の金額)	3,658円 <sup>11</sup> /
	研修費		
	要請・陳情活動費		
	会議費		
	資料作成費		
	資料購入費		
	広報公聴費		
	人件費		
	事務諸費		
合計			3,658円 <sup>11</sup>
領収証書及び支払証明書添付枚数 < 3 / , > 枚			
備考			

※ 枠内に収まらない場合は、別紙に整理し添付してください。

毎度ありがとうございます

☆★スタンプサービス実施中!★☆  
毎週火・木曜日スタンプ2倍day

### 領収書

給油 2017年08月01日(火)08:44  
010000

加代 市民クラブ様 9515-6 1  
6-895218-10002-000  
4-現金固定

\*レシート  
N08 25.99L/L ¥3,397  
(内消費税等 ¥252)  
お支払い ¥10,000  
お釣り ¥6,603

小計 ¥3,397

合計 ¥3,397  
(内消費税等 ¥252)  
お支払い ¥10,000  
お釣り ¥6,603

商品欄 \*内税商品 #非課税商品

モリミツ石油 株式会社 朝倉給油所  
TEL (088)844-1339

2017/08/01 1381 No:9309  
SC:8952186-1

毎度ありがとうございます

☆★スタンプサービス実施中!★☆  
毎週火・木曜日スタンプ2倍day

### 領収書

給油 2017年08月13日(日)11:29  
010000

加代 市民クラブ様 9515-6 1  
6-895218-10002-000  
4-現金固定

\*レシート  
N11 22.75L/L ¥2,980  
(内消費税等 ¥221)  
お支払い ¥4,000  
お釣り ¥1,020

小計 ¥2,980

合計 ¥2,980  
(内消費税等 ¥221)  
お支払い ¥4,000  
お釣り ¥1,020

商品欄 \*内税商品 #非課税商品

モリミツ石油 株式会社 朝倉給油所  
TEL (088)844-1339

2017/08/13 2832 No:0985  
SC:8952186-1

毎度ありがとうございます

☆★スタンプサービス実施中!★☆  
毎週火・木曜日スタンプ2倍day

### 領収書

給油 2017年08月24日(木)09:15  
010000

加代 市民クラブ様 9515-6 1  
6-895218-10002-000  
4-現金固定

\*レシート  
N08 25.80L/L ¥3,380  
(内消費税等 ¥250)  
お支払い ¥10,000  
お釣り ¥6,620

小計 ¥3,380

合計 ¥3,380  
(内消費税等 ¥250)  
お支払い ¥10,000  
お釣り ¥6,620

商品欄 \*内税商品 #非課税商品

モリミツ石油 株式会社 朝倉給油所  
TEL (088)844-1339

2017/08/24 4195 No:2551  
SC:8952186-1

9.7778  
= 3.658

様式第7号(第6条関係)

活動内容報告書兼  
 政務活動費支出明細書

会派名： 市民クラブ

活動内容等	期間又は月日	9月 7日 (木) ~ 9月 28日 (木)	
	支出先	モリミツ石油株式会社	
	目的・内容・結果等	市役所内外における政務調査活動を行った。  ※ 行政視察を行った場合は、「行政視察報告書」を添付してください。	
支出金額等	項目	使途内容の明細, 積算の基礎等	金額(円)
	調査研究費	ガソリン代 (6,635円×3/8の金額)	2,488円
	研修費		
	要請・陳情活動費		
	会議費		
	資料作成費		
	資料購入費		
	広報公聴費		
	人件費		
	事務諸費		
			合計
領収証書及び支払証明書添付枚数 2 枚			
備考			

※ 枠内に収まらない場合は、別紙に整理し添付してください。



毎度ありがとうございます

☆☆スタンプサービス実施中!☆☆

毎週火・木曜日スタンプ2倍day

### 領収書

2017年09月07日(木)08:48  
010000

給油

株式会社 朝倉給油所  
TEL (088)844-1339

〒6-895218-10002-000 9515-6 1  
4-現金固定

※計15-  
N08 25,17L/リ 0131,00 ¥3,297  
(内消費税等) 053,80 ¥1,354

小計 ¥3,297

合計 ¥3,297  
(内消費税等) ¥244  
お預り ¥10,000  
お釣り ¥6,703

商品欄 \*内税商品 #非課税商品

モリミツ石油 株式会社 朝倉給油所  
TEL (088)844-1339

2017/09/07 5994  
SC:8952186-1

No:4651

毎度ありがとうございます

☆☆スタンプサービス実施中!☆☆

毎週火・木曜日スタンプ2倍day

### 領収書

2017年09月28日(木)08:40  
010000

給油

株式会社 朝倉給油所  
TEL (088)844-1339

〒6-895218-10002-000 9515-6 1  
4-現金固定

※計15-  
N08 25,48L/リ 0131,00 ¥3,338  
(内消費税等) 053,80 ¥1,371

小計 ¥3,338

合計 ¥3,338  
(内消費税等) ¥247  
お預り ¥5,000  
お釣り ¥1,662

商品欄 \*内税商品 #非課税商品

モリミツ石油 株式会社 朝倉給油所  
TEL (088)844-1339

2017/09/28 8259  
SC:8952186-1

No:7298

6.635 x 2.488

様式第7号(第6条関係)

活動内容報告書兼  
 政務活動費支出明細書

会派名： 市民クラブ

活動内容等	期間又は月日	8月 26日(土) ~ 8月 27日(日)	
	支出先	岡崎 豊	
目的・内容・結果等	平成29年8月26日～8月27日の両日 原宿表参道櫛会 商店街振興組合事務局 及び原宿表参道元気祭スーパーよさこい各会場 渋谷区神宮前6-9-1富永ビルB1 商店街振興組合 理事長 松井 誠一氏 同 事務局長 鬼 雄二郎氏 同 イベント担当 村上 義雄氏 スーパーよさこい運営等の取り組みについて 踊り子募集から当日の安全対策等について ※行政視察を行った場合は、「行政視察報告書」を添付してください。		
支出金額等	項目	使途内容の明細, 積算の基礎等	金額(円)
	調査研究費	旅費等	78,380円 ✓
	研修費		
	要請・陳情活動費		
	会議費		
	資料作成費		
	資料購入費		
	広報公聴費		
	人件費		
	事務諸費		
			合計
領収証書及び支払証明書添付枚数		1	枚
備考			

※ 枠内に収まらない場合は、別紙に整理し添付してください。

行政視察報告書

報告者氏名(視察代表者) 岡崎 豊



1 視察者氏名

岡崎 豊			

2 視察期間 平成29年 8月 26日 ~ 平成29年 8月 27日

3 視察先, 視察事項, 選定理由, 視察結果等

視 察 日 視 察 先	視 察 事 項 及 び 選 定 理 由	視 察 結 果 (参考となった事項, 考察)
8月26日(土) 11:00~16:00 8月27日(日) 11:00~17:00 原宿表参道榊会 商店街振興組合 渋谷区神宮前6-9-1 富永ビルB1 原宿表参道元気祭 スーパーよさこい 各競演会場 ・表参道アヴェニュー ・原宿ロステージ ・代々木公園ステージ ・文化館ステージ ・NHK前ストリート	2001年から始まった原宿スーパーよさこいは、本年で第17回目となる。回を重ねるごとに参加チームや観客動員数も拡大している。 運営方法と注意点を学ぶとともに、東京オリ・パラを控えて、障害のある方々の踊りへの参加の可能性を模索した。 また、各競演場の視察を行い、運営状況と施設のバリアフリーの状態を確認した。	都心部であるので、交通規制がされており、踊り子や観客の安全が確保されている。また、競演場への移動は、ルートが設定されており、混雑の解消に努めている。 運営の本部スタッフと共に、多数のボランティアが参加しており、円滑に進行している。 集合時間やステージやストリートでの持ち時間を設定しており、参加チームの責任も要求されている。 その他、振り付けや楽曲、踊り子の構成、地方車等にも詳細な基本ルールが定められている。 競演場のバリアフリーの状況は、介助人がいれば対応が可能な範囲である。

※ 枠内に収まらない場合は、別紙に整理し添付してください。

※ 主要な関係資料の写しを添付してください。

視察に係る旅費交通費の内訳は、別紙のとおり。

# 旅 費 明 細 書

月 日	出発地	経路	到着地	宿泊地	鉄道賃			航空賃	船 賃	車 賃		日 当		宿泊料		食卓料	計
					営業 換算日	運賃	急 行料			計	定額	実 額	日 数	定額	夜 数		
8	26	高知駅前 (6:30)	原宿 (10:08)	東京23区	22.9	580		(旅割) 26,390		1,340	1	3,000	1	14,800		46,110	
	27	原宿 (17:34)	高知駅前 (20:50)		22.9	580		(旅割) 28,690			1	3,000				32,270	
			( )													0	
			( )													0	
			( )													0	
			( )													0	
			( )													0	
	支 度 料																(支給額) 円
	旅行雑費			合 計	45.8	1,160	0	55,080	0	1,340	2	6,000	1	14,800	0	78,380	

(注) 括弧内には、在勤地の出発(予定)時刻を記載すること。  
 ※ 高知駅～高知龍馬空港間は往復連絡バス利用。

明治神宮奉納

# 原宿表参道元氣祭

平成28年9月15日



## 実施報告書

平成28年9月15日  
原宿表参道元氣祭実行委員会

1. 実施概要	P2
2. 全体会場	P3
3. 参加チーム	P4～5
4. 各会場	P6～8
5. 企業PRゾーン	P9
6. うどん天下一決定戦/じまん市	P10～17
7. よさこい渋谷区連動展開	P18
8. 警備委員会	P19
9. 救護委員会	P20
10. 環境委員会	P21
11. 審査委員会	P22
12. ボランティア委員会	P23～24
13. 製作物	P25～29
14. パブリシティ	P30～32
15. 記録	P33～36

【名称】	明治神宮奉納 原宿表参道元氣祭スーパーよさこい2016
【会期】	2016年8月27日(土)10:00~20:00/28日(日)10:00~17:30
【天候】	27日(土) 曇りのち雨 28日(日) 曇り
【会場】	原宿表参道/明治神宮/代々木公園/NHK前ケヤキ並木通り
【主催】	原宿表参道元氣祭実行委員会/商店街振興組合原宿表参道櫛会
【共催】	高知市
【特別協力】	明治神宮
【特別協賛】	前田建設工業・エフビーエス
【協賛】	セコム/JXエネルギー/ロッテ/大正製薬/ジェーシービー/伊藤園/萬作/ リロバケーションズ/東罐興業/森ビル/隅田商事/原宿ピアザビル催事会/ 松井ビル/オールファッションアート研究所/東急不動産/GYRE
【協力】	原宿神宮前まちづくり協議会/神宮前地区町会連合会/日本看護協会/ 原宿地区美化推進委員会/原宿防犯協会/原宿交通安全協会/渋谷消防団/ 日本ガーディアン・エンジェルス/青少年対策神宮前地区委員会/ NPO法人green bird
【後援】	東京都/渋谷区/高知県/東京商工会議所渋谷支部/ 東京都商店街振興組合連合会/渋谷区商店会連合会/渋谷区観光協会/ 高知商工会議所/よさこい祭振興会/よさこい祭り競演場連合会/ 高知県商店街振興組合連合会/高知市商店街振興組合連合会/KUTVテレビ高知
【参加チーム】	102チーム ●踊り子人数:6,083人 平均年齢:29.7歳
【観客動員数】	<b>約83万人</b>
【実施内容】	●開会奉告・奉納式:祭りの開会及び安全祈願(27日)《明治神宮本殿》 ●ステージ展開:各ステージにてよさこい踊り 《原宿口・文化館・代々木公園イベント広場》 ●パレード展開:道路を封鎖し、チームによる前進踊り(パレード) 《NHK前ケヤキ並木通り・表参道(28日のみ)》 ●企業PRブース展開:各企業ブースの実施 《明治神宮内・代々木公園イベント広場》 ●じまん市:物産展及び伝統芸能、観光PRを実施 ●連動展開:同日開催の「代々木の杜ぼんおどり」にてよさこい踊りの披露を実施
【同時開催】	うどん天下一決定戦2016 《代々木公園イベント広場》
【演舞場名称】	ストリート: 表参道アヴェニュー・NHK前ストリート ステージ: 原宿ロステージ・文化館ステージ・代々木公園ステージ 連動会場: 代々木の杜ぼんおどり会場

**演舞会場:**

3ステージ(原宿ロステージ/文化館ステージ/代々木公園ステージ)

2ストリート(表参道アヴェニュー/NHK前ストリート)

運動会場:代々木の杜ぼんおどり会場

代々木の杜ぼんおどり会場  
8/27(土)13:00~16:30



代々木公園ステージ  
8/27(土)10:00~19:45  
8/28(日)10:00~17:00



うどん天下一決定戦2016  
8/27(土)10:00~20:00  
8/28(日)10:00~17:30



じまん市(物産展・協賛ブース)  
8/27(土)10:00~20:00  
8/28(日)10:00~17:30

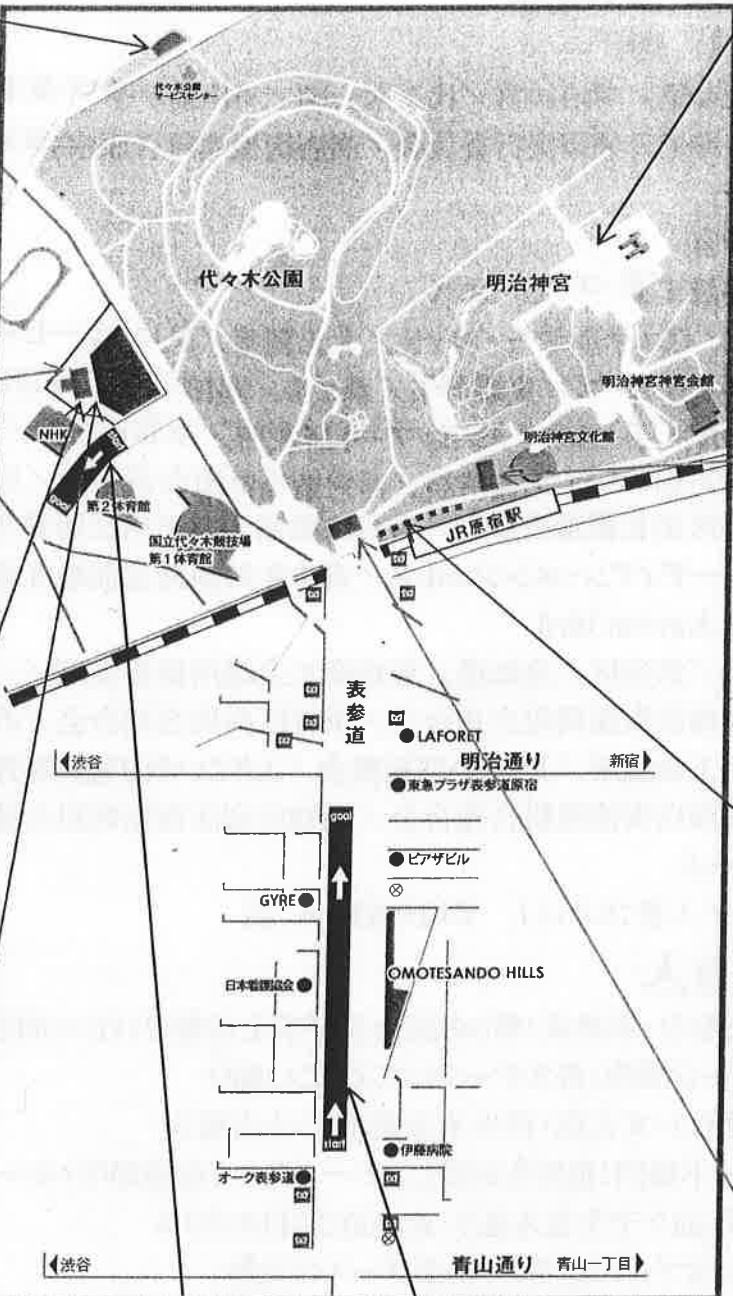

明治神宮本殿  
(開会奉告・奉納式)  
8/27(土)9:50~10:50



文化館ステージ  
8/27(土)11:00~17:30  
8/28(日)10:00~17:00  
※8/28 18:00~関係者総踊り



PRゾーン  
8/27(土)11:00~17:30  
8/28(日)10:00~17:00



原宿ロステージ  
8/27(土)11:30~19:30  
8/28(日)10:00~17:30



NHK前ストリート  
8/27(土)10:00~18:00  
8/28(日)10:00~17:00



表参道アヴェニュー  
8/28(日)12:10~16:45



**[各会場最寄り駅]**

- ・JR原宿駅表参道口出口(原宿ロステージ徒歩約1分)
- ・東京メトロ明治神宮前<原宿>駅2番出口(原宿ロステージ徒歩約1分)
- ・東京メトロ表参道駅B5出口(表参道アヴェニュー徒歩1分)



## ■参加チーム：合計102チーム ◆初出場16チーム／子供チーム3チーム

NO.	チーム名	活動地区	出場回数	表参道演舞
1	JCB・夢翔舞	北海道	6	○
2	そらいろ	東日本	初	
3	秋田わけもん〜あんべいいな隊〜	秋田	初	
4	KEN-CHU 宙組	福島	初	
5	KEN-CHU 月組	福島	初	
6	SiteSix	茨城	初	
7	蔵っこ	栃木	15	○
8	真岡☆花舞壇	栃木	16	
9	朝露翔舞	埼玉	13	
10	重夢逗	埼玉	10	
11	ODORIKO・えん	埼玉	2	
12	上総組	埼玉	16	○
13	妃龍	埼玉	7	
14	ちーむナノ	埼玉	8	
15	舞人	埼玉	10	
16	勇舞会	埼玉	11	○
17	YOSAKOI 楽・音	埼玉	9	
18	よさこい・そうか連	埼玉	5	
19	よさこい飯能乱舞	埼玉	3	
20	YOSAKOI舞ふれんず	埼玉	3	
21	葵	千葉	初	
22	新松戸雅ノ會	千葉	16	
23	よさこい柏紅塾	千葉	13	
24	礼神伝SHALL稲毛with響ジャパン	千葉	6	
25	茜丸	東京	4	○
26	ASOBISYSTEM×ダイヤモンドダイニング	東京	3	○
27	イケ家!!	東京	初	
28	音ら韻	東京	11	○
29	学生よさこいチームおどりんちゅ	東京	6	○
30	Summer Zipper	東京	13	○
31	傑-SUN-	東京	3	
32	実践女子大学YOSAKOIソーラン部WING	東京	2	
33	しん	東京	7	○
34	世田谷 笑in若林	東京	6	
35	ぞっこん町田'98	東京	16	○
36	TANASHIソーラン会	東京	14	
37	ちよんまげ	東京	3	○
38	東京表参道ライオンズクラブAVA	東京	5	
39	東京学生"生っ粋"	東京	15	
40	TOKYO PHANTOM ORCHESTRA	東京	3	○
41	東京メロシブルー	東京	13	○
42	なるたか	東京	3	○
43	原宿よさこい連	東京	15	○
44	百物語	東京	3	
45	法政大学YOSAKOIソーランサークル鳳遙恋	東京	6	
46	舞華	東京	13	○
47	乱舞姫	東京	13	
48	ロッテ・ガーナよさこい連	東京、ガーナ、高知	12	○
49	早稲田大学"踊り侍"	東京	14	○
50	早稲田大学よさこいチーム東京花火	東京	11	○
51	関東学院大学"誇咲"	神奈川	4	○

NO.	チーム名	活動地区	出場回数	表参道演舞
52	北里三陸湧昇龍	神奈川	2	
53	K-one動流夢	神奈川	3	
54	疾風乱舞	神奈川	7	○
55	パワフル	神奈川	13	
56	Funny	神奈川	12	
57	舞ルネサンス	神奈川	7	
58	祭・WAIWAIよこはま	神奈川	6	
59	躍動	神奈川	12	
60	横浜百姫隊	神奈川	9	○
61	聯	神奈川	4	
62	西山舞らんかい	新潟	3	
63	よさこいCOME2くらぶ	新潟	10	
64	真美流星乱舞群	富山	2	
65	湊や	富山	3	○
66	夜高舞 緋組	富山	9	○
67	白鷺童子	石川	初	
68	イキ・粋・なかみせ鳴子隊	静岡	11	
69	大富士with雄大グループ	静岡	3	○
70	ぬまづ熱風舞人	静岡	15	○
71	未来童	静岡	14	
72	らんぶるみなみ	静岡	16	
73	りぐる	静岡	2	
74	空〜Qou〜	愛知	初	
75	京都チーム「櫻嵐洛」	京都	初	
76	同志社大学よさこいサークル「よさ朗」	京都	10	
77	12Twel舞	大阪	3	
78	よさこい連「わ」	大阪	初	
79	凛凜	大阪	7	
80	さぬき舞人	香川	4	
81	なんててかてて	愛媛	初	
82	旭食品	高知	12	○
83	AZUKI	高知	8	
84	いなん	高知	5	○
85	おきやく屋	高知	初	○
86	帯屋町筋	高知	16	○
87	帯屋町筋ジュニア隊	高知	5	○
88	高知銀行	高知	初	○
89	國土舞双	高知・東京	10	○
90	桜(高知中央高等学校)	高知	12	○
91	サニーグループよさこい踊り子隊SUNNYS	高知	6	○
92	十人十彩	高知	13	
93	TACYON	高知	初	○
94	依屋グループ	高知	5	○
95	チーム au	高知	5	○
96	とらっくよさこい(ちふれ)	高知	2	○
97	なかとさもん	高知	初	
98	濱長 花神楽	高知	5	○
99	ひとひら	高知	6	
100	ほにや	高知	16	○
101	あったか高知踊り子隊IN原宿	全国	13	
102	ハノイ1000年よさこい連	ベトナム	4	

■歴代参加チーム数

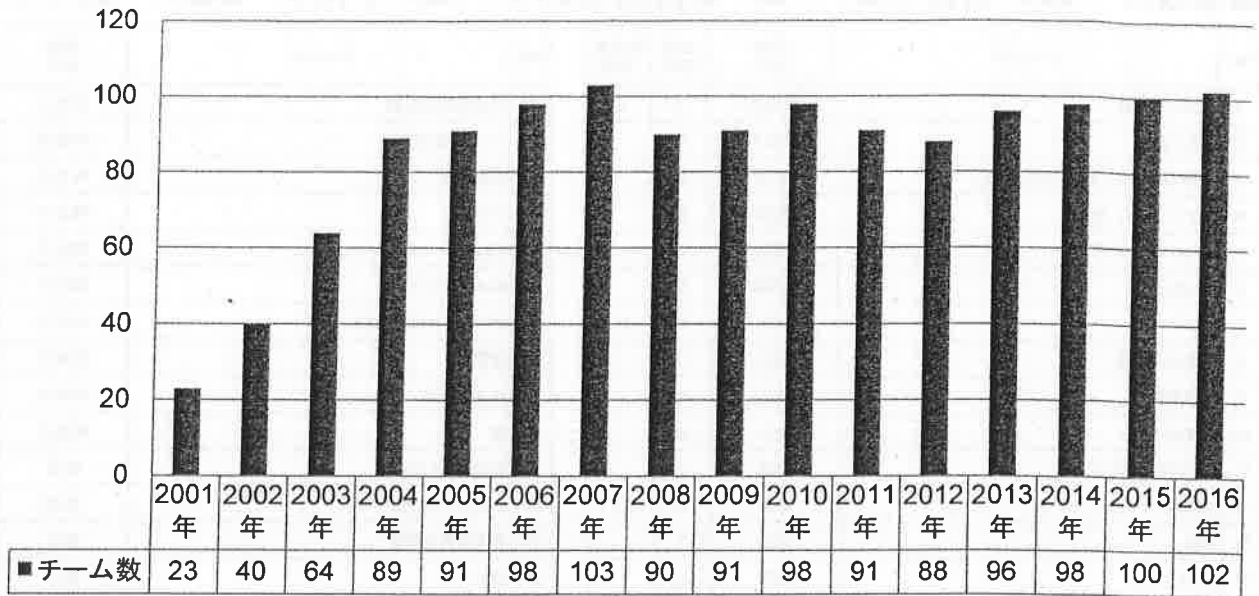

■2016年 地域別参加チーム

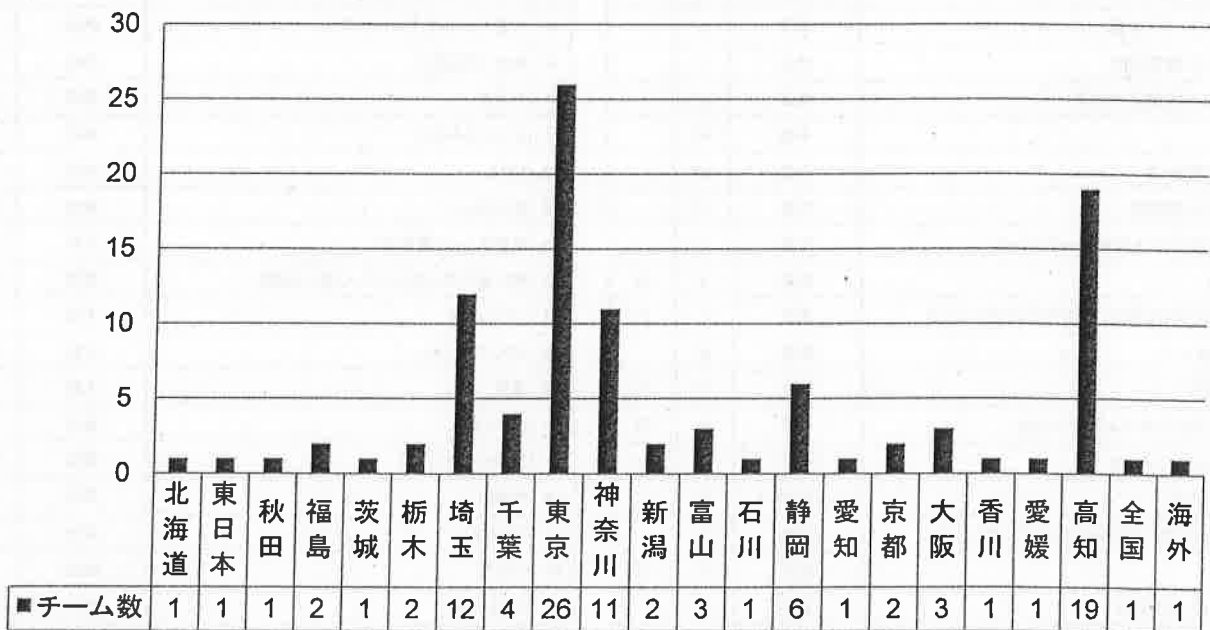

■2016年 受賞チーム

賞	2016受賞チーム
元氣祭大賞	しん [東京]
特別賞: 明治神宮賞	ほにや [高知]
特別賞: 高知県知事賞	茜丸 [東京]
特別賞: 高知市長賞	舞華 [東京]
特別賞: 渋谷区長賞	國土舞双 [高知]
特別賞: テレビ高知賞	しん [東京]
特別賞: 櫻賞	いなん [高知]
特別賞: 原宿表参道賞	とらっくよさこい(ちふれ) [高知]
審査員奨励賞	濱長 花神楽 [高知]
	十人十彩 [高知]
	さぬき舞人 [香川]

賞	2016受賞チーム
表参道演舞 土曜選考枠	さぬき舞人 [香川]
	りぐる [静岡]
	燦-SUN- [東京]
	よさこい連「わ」 [大阪]
	十人十彩 [高知]
パフォーマンス賞	なかとさもん [高知]
	ぞっこん町田'98 [東京]
ビジュアル賞	真美流星乱舞群 [富山]
	サニーグループよさこい踊り子隊SUNNYS [高知]
感動賞	ハノイ1000年よさこい連 [ベトナム]
	夜高舞 緋組 [富山]
新人賞	京都チーム「櫻嵐洛」 [京都]
鳴子賞	よさこいCOME2くらぶ [新潟]

■明治神宮開会奉告・奉納式(明治神宮本殿)

- ・開会報告・奉納式
- ・昨年受賞チーム7チーム及び元氣祭ホストチームによる奉納演舞

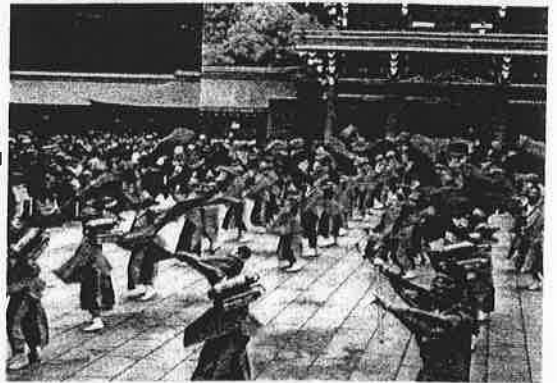
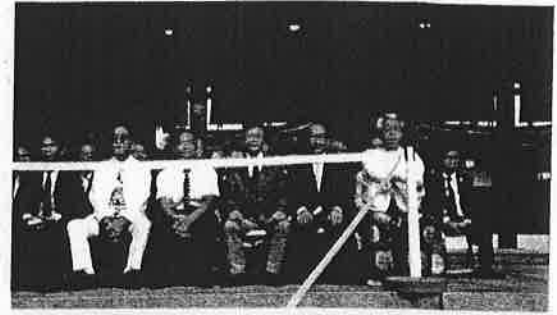
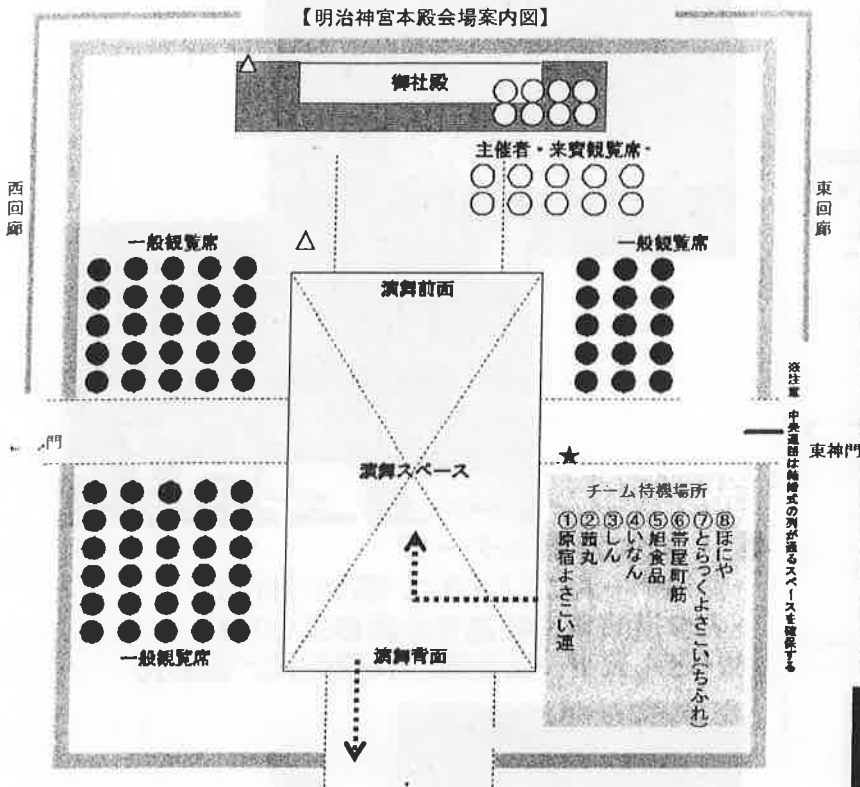

■原宿ロステージ

- ・開会式(27日)
- ・参加チームによるよさこい演舞(2日間)
- ・閉会式(28日)

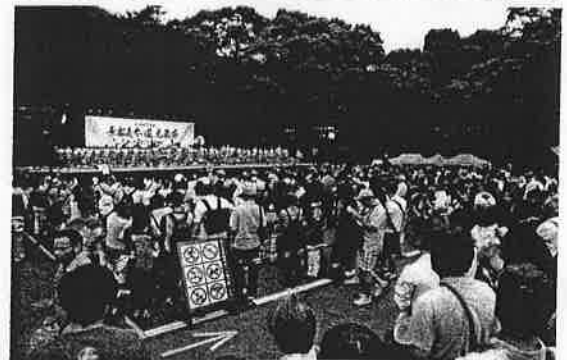
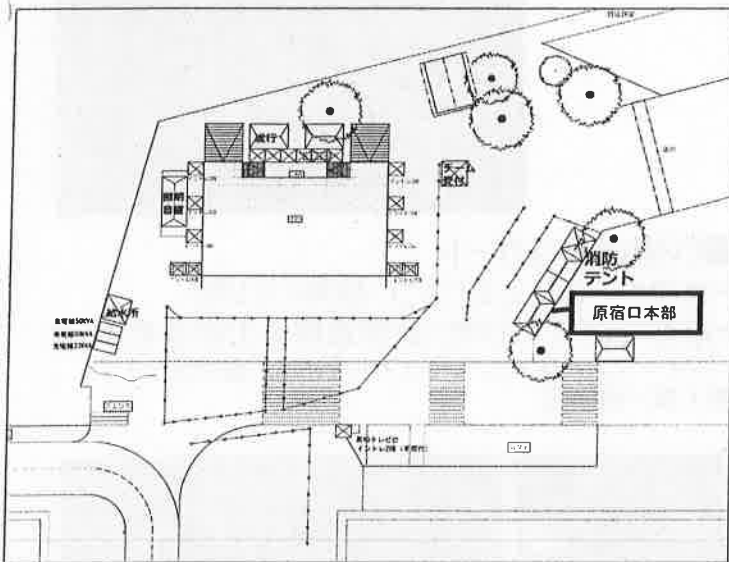

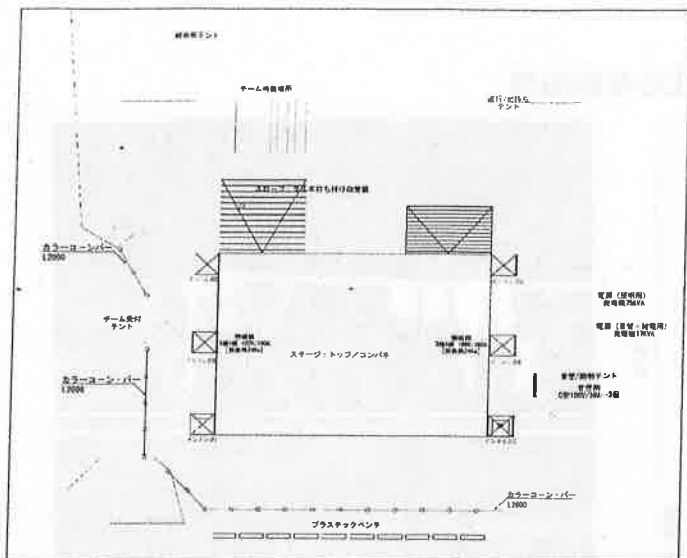

■文化館ステージ

- ・参加チームによるよさこい演舞(2日間)
- ・総踊り(28日)

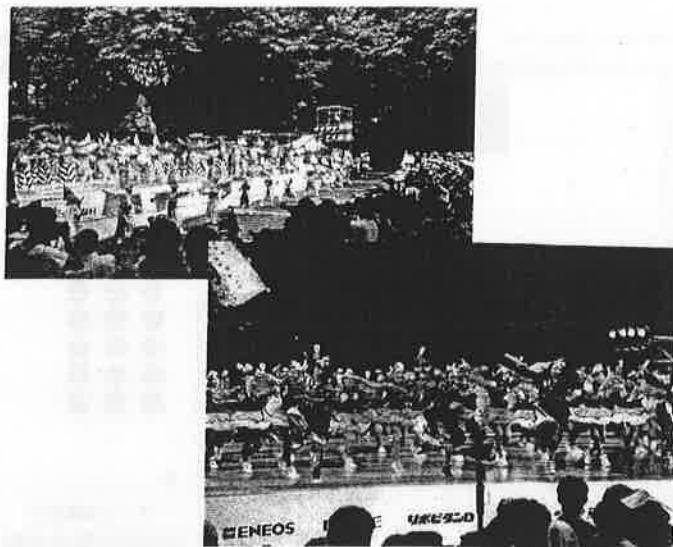

■代々木公園ステージ

- ・参加チームによるよさこい演舞(2日間)
- ・表参道演舞土曜選考枠表彰式(27日)
- ※うどん天下一決定戦2016開会式/表彰式

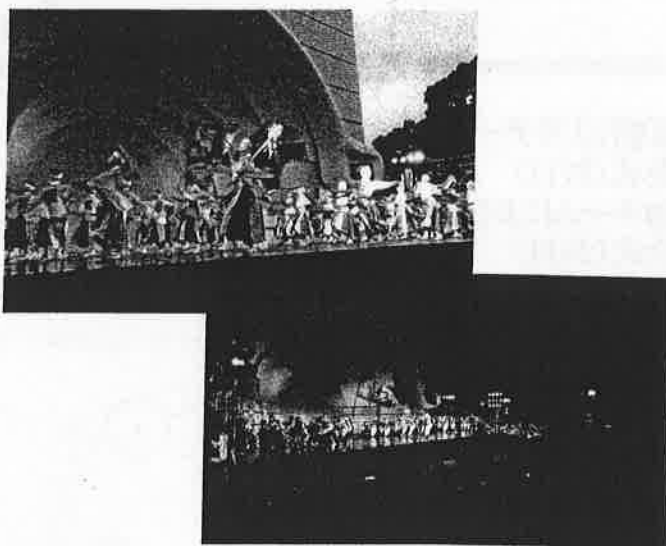
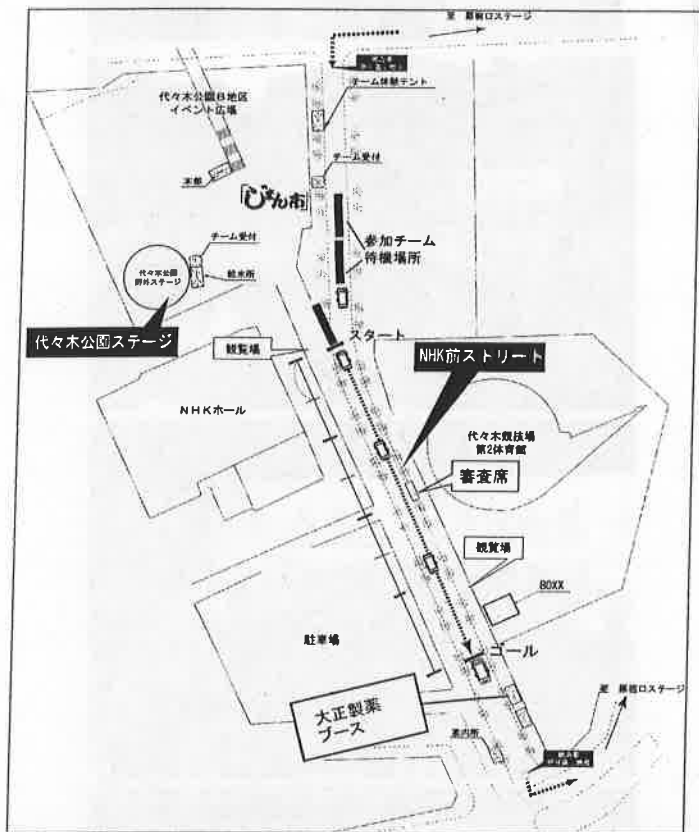

■NHK前ストリート

- ・参加チームによるよさこい演舞(2日間)
- ・審査(27日) 賞8数+表参道演舞土曜選考枠5枠
- パフォーマンス賞×2/ビジュアル賞×2/感動賞×2/新人賞/鳴子賞



■表参道アヴェニュー

- ・選抜47チームによるよさこい演舞(28日のみ)
- ・12:00～交通規制開始
- ・12:10～よさこい演舞
- ・16:21～清掃隊パレード(NPO法人green bird/ラフォーレ・クリーン・キーパーズ)
- ・表参道アヴェニュー審査 数11賞  
元氣祭大賞/特別賞×7(原宿表参道賞・櫻賞・テレビ高知賞・渋谷区長賞・高知市長賞・高知県知事賞・明治神宮賞)  
/審査員奨励賞×3

■よさこい演舞

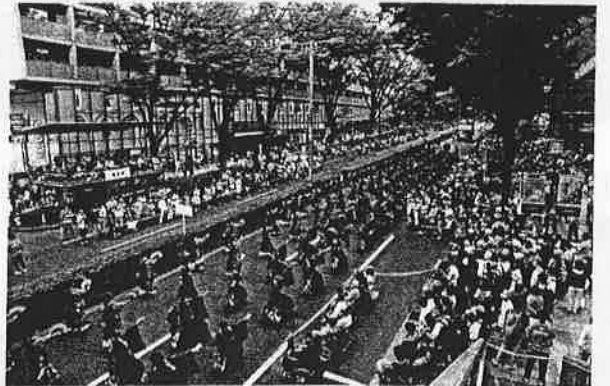
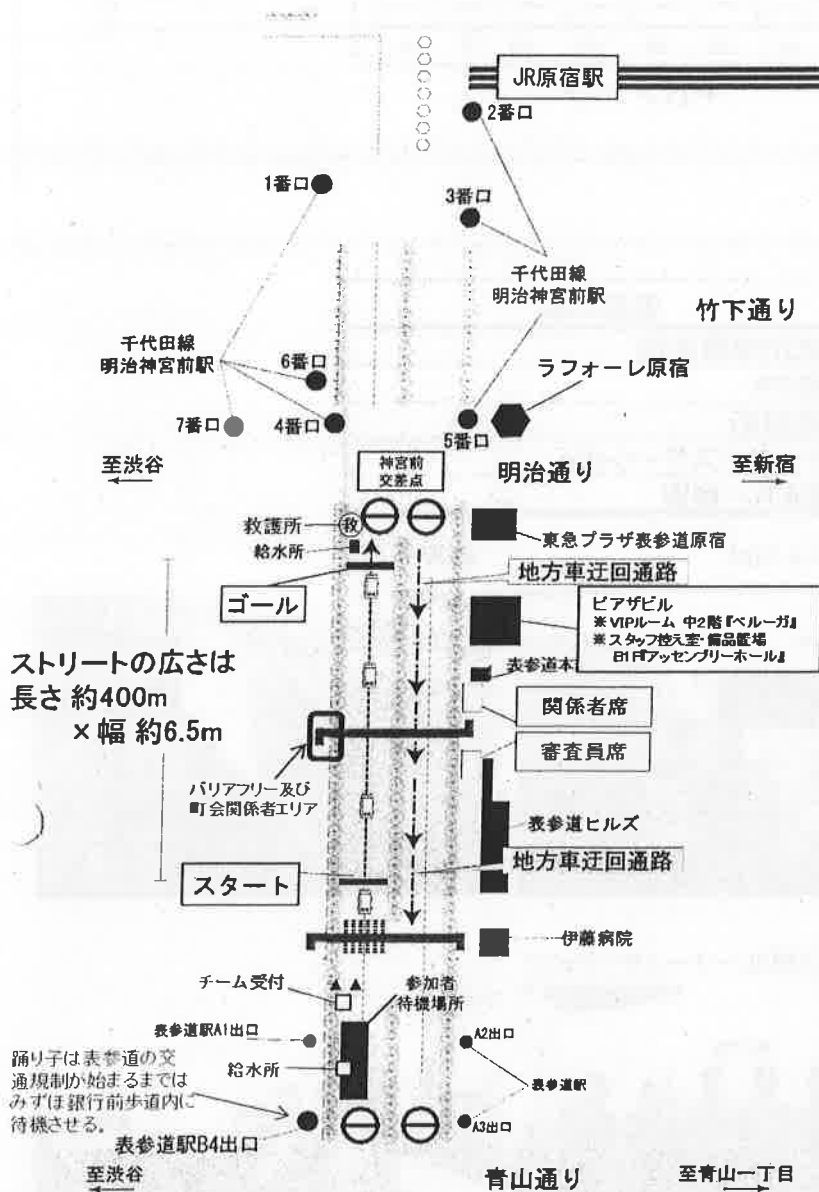

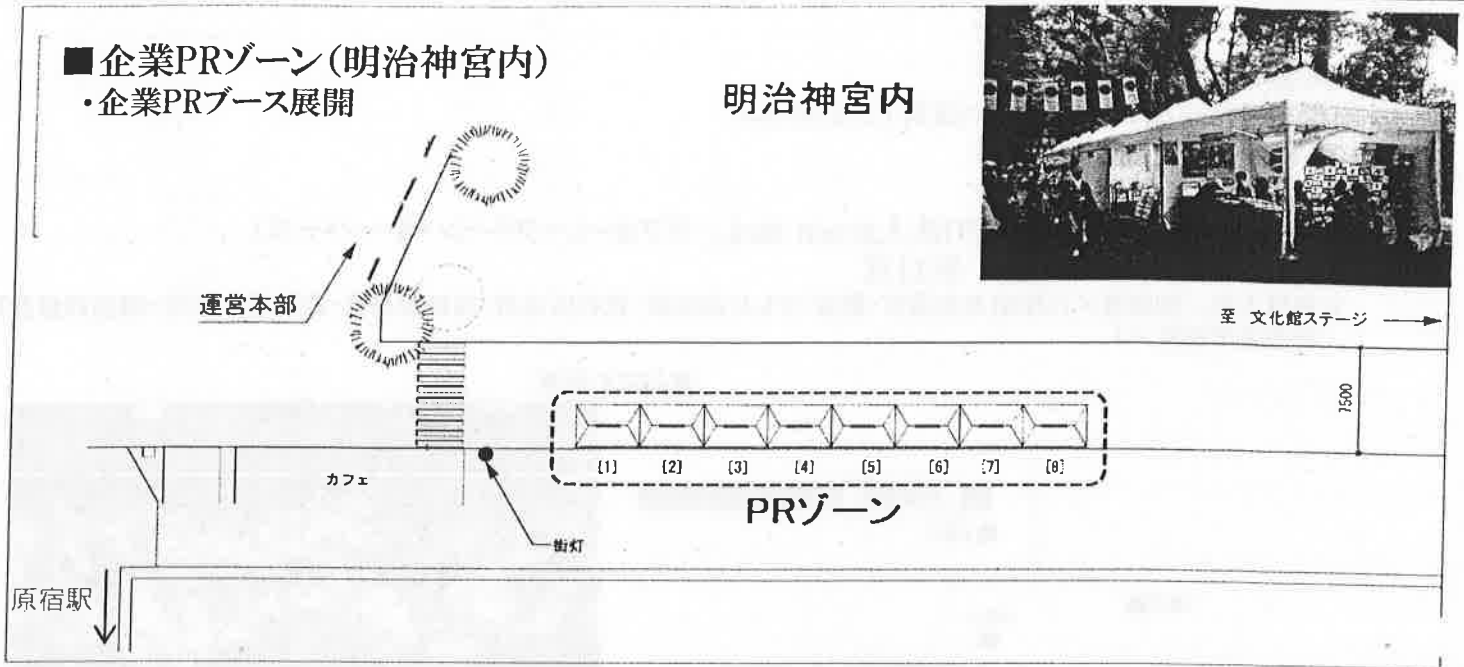

No.	出展者	展開	実施内容
1	KUTVテレビ高知	物販	公式DVD販売他
2・3	NPO法人 green bird	PR	活動PR
4	救護所		救護対応
5・6・7	めんてな	PR	トレーナーステーション
8	日本ガーディアン・エンジェルス	PR	活動PR/控室

KUTVテレビ高知



NPO法人green bird



救護所



日本ガーディアン・エンジェルス



めんてな(踊り子用トレーナーステーション)



・利用数:2日間 計515名 27日(土)200名/28日(日)315名  
※2015年度実績 利用数506名/利用チーム数53チーム

実施概要

- 【名称】 うどん天下一決定戦2016  
じまん市2016
- 【会期】 8月27日(土)10:00~20:00  
28日(日)10:00~17:30
- 【会場】 代々木公園イベント広場
- 【実施内容】
  - うどん天下一決定戦  
出場店舗 17店(団体)
  - じまん市(物産展)  
飲食・物販・PRブース15社(団体)
  - 企業PRブース展開  
企業PRブース7社
  - その他  
大正製薬PRブース  
特設喫煙所(プリティッシュ・アメリカン・タバコ・ジャパン)

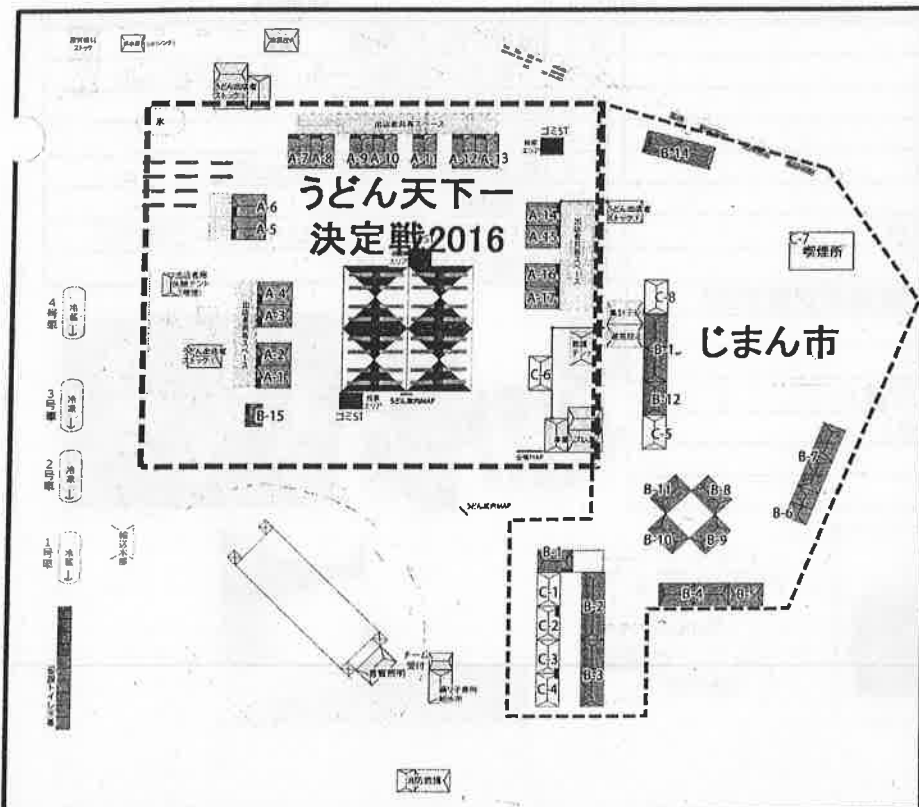

■うどん天下一決定戦 17店(団体)

NO.	うどん名	地域	店名・団体名
A-1	天日熟成うどん	大分県	大分ふるさとの味 四井製麺
A-2	武蔵野うどん	東京都・小平市	小平うどん
A-3	三陸創作うどん	宮城県・気仙沼市	手打ち釜揚げうどん 団平
A-4	島原手延べ生うどん	長崎県・南島原市	慶応三年 うどんの隠れ岩松
A-5	冷汁うどん	群馬県・板倉町	大正五年創業 上州板倉 原田製麺
A-6	カレーうどん	東京都	カレーうどん 千吉
A-7	ぶっかけうどん	岡山県・倉敷市	倉敷うどん ぶっかけ ふるいち
A-8	九州うどん	東京都	九州肉うどんまさ家×菜魚味や
A-9	播州極細うどん	東京都	愉々家(ゆゆや) 新橋店
A-10	四万十青のりうどん	高知県	うどん工房麦屋 四万十製麺所
A-11	五島手延べうどん	長崎県	長崎県五島手延うどん振興協議会
A-12	吉田のうどん	東京都	自家製麺 うどん 五葵(ITSUKI)
A-13	北海道純雪うどん	北海道	北海道純雪うどん
A-14	武蔵野肉汁うどん	東京都	肉汁うどん MASAKIYA
A-15	伊勢うどん	三重県	堀製麺(三重県製麺協同組合)
A-16	讃岐うどん	香川県	讃岐 釜揚げしらすの釜玉うどん 大空
A-17	備中手延べうどん	東京都	備中手延べうどん 味の民芸

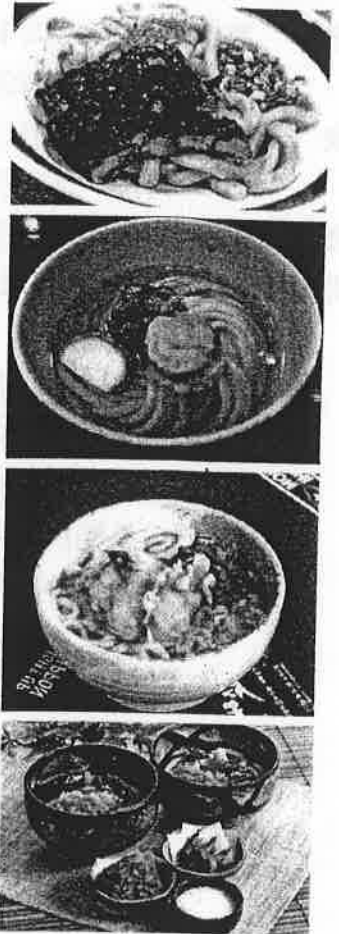

■物販・PRブース 15社(団体)/スポンサーブース 7社

NO.	出店社	NO.	出店社
B-1	ECO FARM CAFE 632 HARAJYUKU	C-1	KUTVテレビ高知
B-2	ほにや	C-2	下町すみだ地ビール ヴィルゴビール
B-3	鳴子工房こだかさ	C-3	高知県大川村
B-4	やまもも工房	C-4	フレーズフルール
B-5	慶尚北道観光公社	C-5	株式会社リロパケーションズ
B-6	2016奥四万十博	C-6	伊藤園
B-7	高知県観光キャンペーン「リョーマの休日」	C-7	プリティッシュ・アメリカン・タバコ・ジャパン
B-8	土佐清水のえいもんじまん市	C-8	東京メトロブース
B-9	高知県ゆず振興対策協議会/高知海洋深層水企業クラブ		
B-10	高知市観光協会		
B-11	旭フレッシュ株式会社		
B-12	高知県「協働の森づくり」事業&「もっこう連」		
B-13	手作り鳴子体験教室(鳴子工房こだかさ)		
B-14	あったか高知踊り子隊IN原宿		
B-15	irodori		

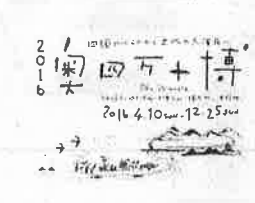

■その他

- ・大正製薬 踊り子専用給水特設ブース
- ・プリティッシュ・アメリカン・タバコ・ジャパン 特設喫煙所



■ 出場店舗:全17店(団体)

・来場者数 : 2日間合計約10万人

【結果発表】

・うどん天下一決定戦2016 :

優勝 倉敷うどん 倉敷うどん ぶっかけ ふるいち(岡山県)

第2位 播州極細うどん 愉々家(ゆゆや) 新橋店(東京都)

第3位 冷汁うどん 大正五年創業 上州板倉 原田製麺(群馬県・板倉町)

・特別賞 :

原宿表参道元気祭賞 三陸創作うどん 手打ち釜揚げうどん 団平(宮城県・気仙沼市)

旭屋出版賞 北海道純雪うどん 北海道純雪うどん(北海道)

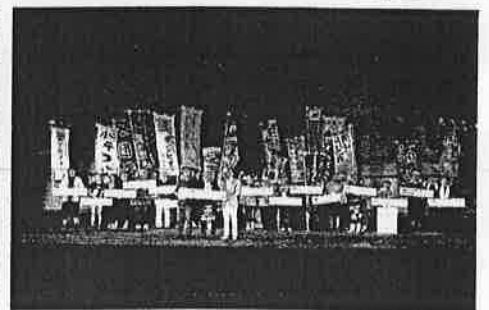
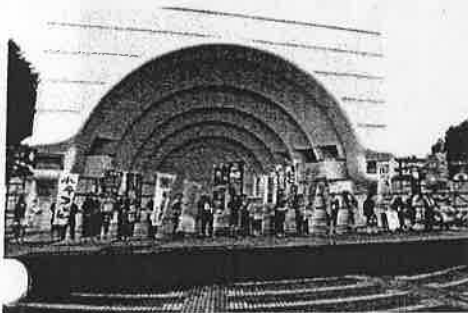
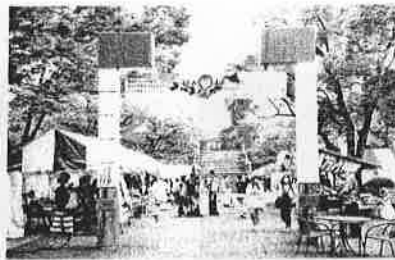

■ スポンサーブース(じまん市内)※順不同

KUTVテレビ高知



元気祭公式DVD予約販売

下町すみだ地ビール ヴィルゴビール



飲食展開(地ビール販売)

高知県大川村



高知県大川村PR飲食展開

フリーズフルール



飲食展開(ふわふわゆきいちご)

伊藤園



飲料販売

リロパケーションズ



PR展開

大正製薬

商品サンプリング(踊り子専用給水展開 NHK前ストリート会場)  
JR原宿駅 スーパーよさこい×リボピタンD コラボレーション広告掲出



プリティッシュ・アメリカン・タバコ・ジャパン

特設喫煙所展開



東京外ロブース

活動PR(写真撮影会、ミニゲーム)



■ 飲食・物販・PRブース:全15社(団体)



■ ECO FARM CAFE 632 HARAJYUKU



■ ほにや



■ 鳴子工房こだかさ



■ 慶尚北道観光公社



■旭フレッシュ



■高知市観光協会



■高知県ゆず振興対策協議会  
高知海洋深層水企業クラブ



■土佐清水のえいもんじまん市



■高知県「協働の森づくり」事業&「もっこう連」



■鳴子作り体験

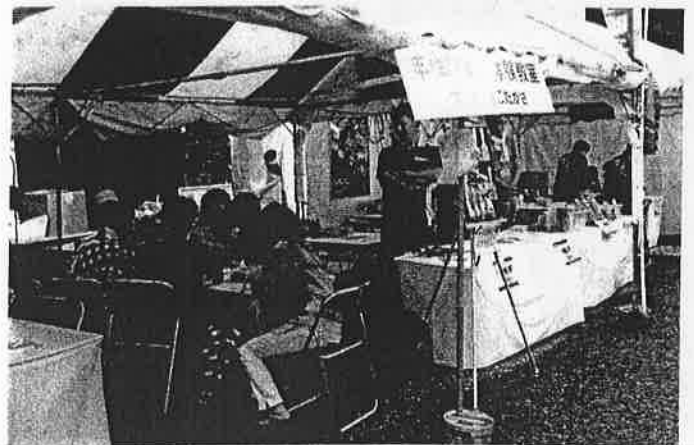

■ 2016奥四万十博



■ 高知県観光キャンペーン  
「リョーマの休日～高知家の食卓～」



■ やまもも工房



■ あったか高知踊り子隊IN原宿



■ iroodori



“よさこい”を渋谷区内に広げていくことを目的とした連動展開。今年で5回目の連動となる笹塚サマーフェスティバルと今年で4回目の連動となる代々木の杜ぼんおどりにてよさこいを披露した。代々木の杜ぼんおどりでは、同日開催となったため、昼間は連動会場として約30チームが演舞披露を行った。

■笹塚サマーフェスティバル

日時 7月23日(土) 18:30~19:30  
 会場 笹塚サマーフェスティバル(渋谷区笹塚駅前)  
 出場チーム 4チーム(舞華/なるたか/Summer Zipper/TOKYO PHANTOM OHCESTRA)  
 内容 スーパーよさこいの出場チームによる、よさこいの披露

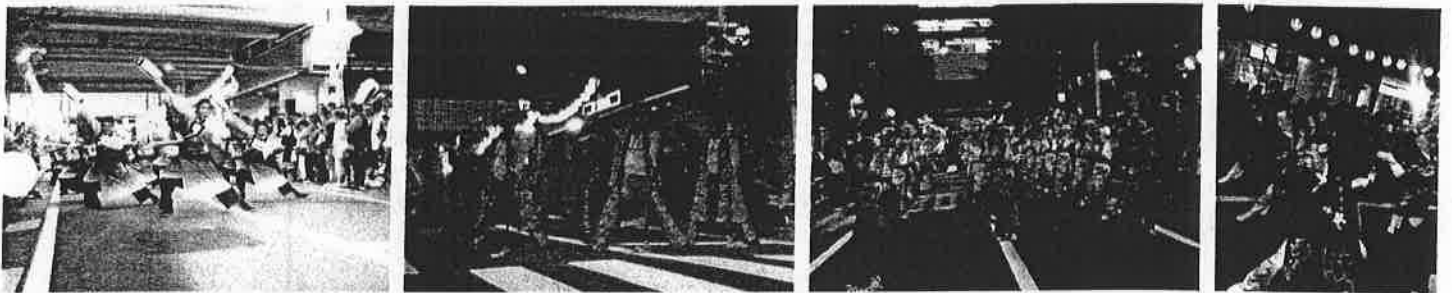

■代々木の杜ぼんおどり(連動会場)

日時 8月27日(土) 13:00~16:30 / 18:30~19:30  
 会場 はるのおがわコミュニティーパーク(渋谷区代々木5丁目)  
 内容 スーパーよさこいの出場チームによる、よさこいの披露  
 ・13:00~16:30 よさこい演舞(やぐら前平場ステージ)  
 ・18:30~19:30 代々木の杜ぼんおどり ゲスト演舞として よさこい演舞及びパレード  
 演舞の実施(原宿よさこい連/ぞっこ町田'98/ Summer Zipper)

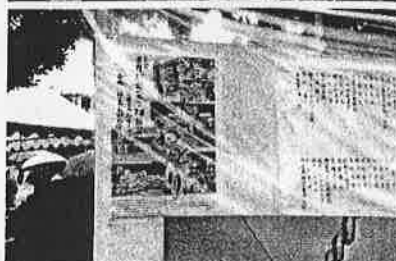
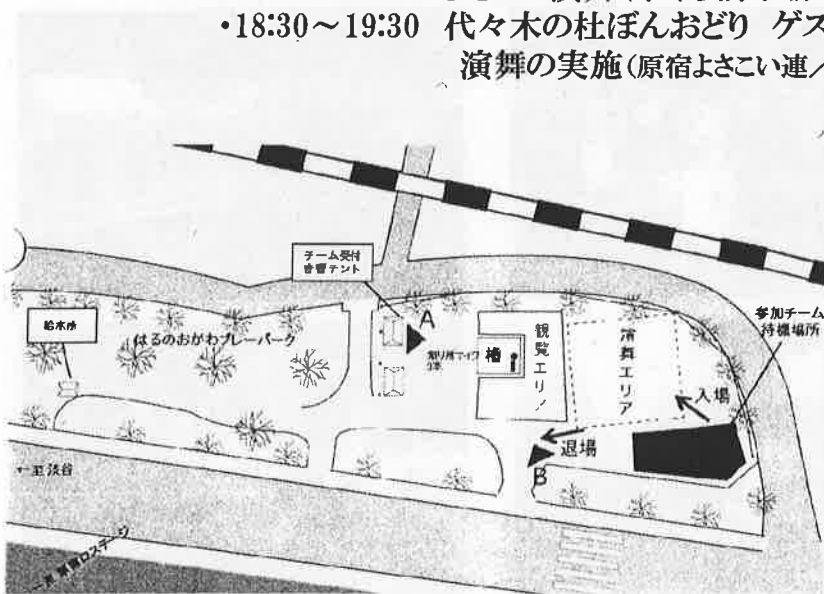

祭り来場者及び一般来街者の交通誘導・警備

■人員配置一覧

地区	配置場所	8/27(土曜日)		8/28(日曜日)	
		警備員	係員	警備員	係員
原宿駅前	駅前横断歩道	2		2	
	交通規制	2		2	
	五輪橋前横断歩道	3		3	
原宿口・文化館	原宿ロステージ	2	15	2	15
	文化館ステージ		2		2
その他境内	第三駐車場・境内車道等	6		6	
代々木公園B地区	横断歩道	3		3	
	地方車誘導	5		5	
	ステージ		2		2
	ストリート		14		14
表参道アヴェニュー	神宮前交差点			7	9
	ピアザビル前				20
	ヒルズ前			1	29
	伊藤病院前 (病院前交差点・ ダイヤモンドホール前・青山通り)			9	15
	周辺規制			9	11
チーム導線	チーム導線		8		10
バス乗車エリア	代々木第1体育館横		2		2
全体	巡回警備班		20		20
		23	63	49	149
			86		198

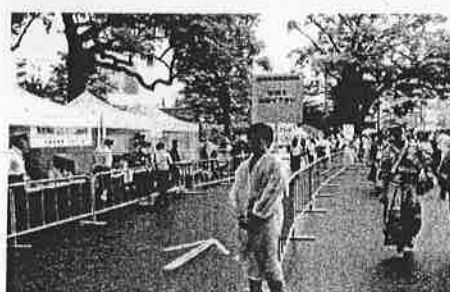
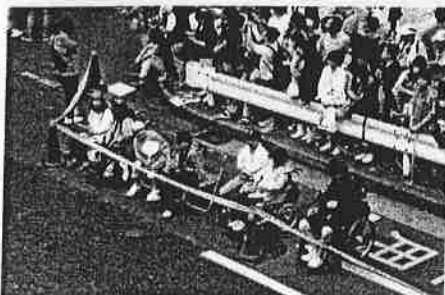



祭り観客・及び踊り子の救護対応

■救護実績(のべ人数)

27日(土) 要救護者 13件 ※2015年度14件  
 28日(日) 要救護者 37件 ※2015年度23件  
 計 50件※内救急車搬送は2件、タクシー搬送1件(2015年度0件)

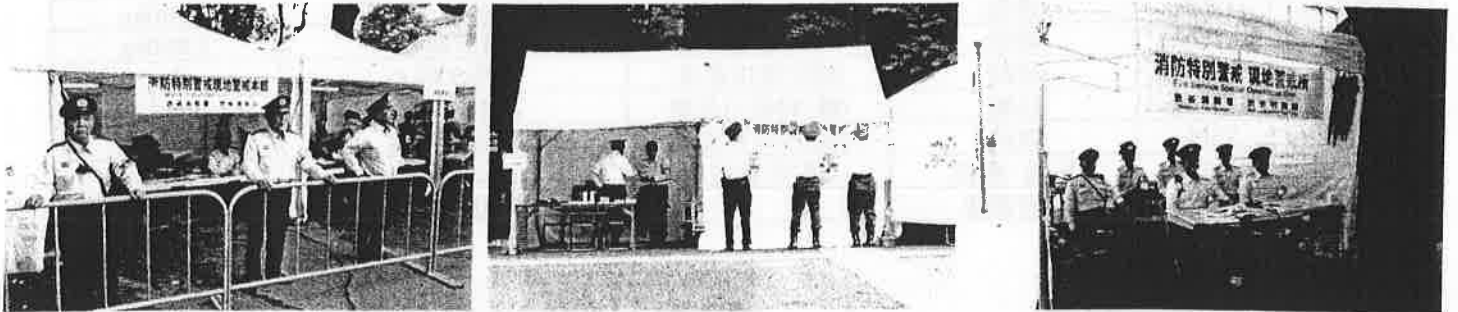

【救護件数(救護所/日程別)】

	8/27(土)	8/28(日)
①原宿口	7件(9)	19件(9)
②じまん市	6件(5)	6件(9)
③表参道		12件(5)
計	13件	37件
合計	50件	

※()は前年実績  
 ※本年より、看護師配置の救護所を原宿口はPRゾーン並びに、じまん市はB地区本部テント裏に、表参道は、表参道アヴェニューゴール地点へ移動。



【救護人数(年齢別)】

10歳未満	10歳代	20歳代	30歳代	40歳代	50歳代	60歳代	70歳代	80歳代
4名	9名	20名	5名	5名	1名	3名	2名	1名

【救護人数(属性別)】

踊り子	観客	うどん店員	スタッフ
40名	7名	2名	1名

【救護件数(症状別)】

嘔吐・発熱・過呼吸等	熱中症(疑い含む)	打撲/擦傷/捻挫等	その他慢性疾患・高齢等
13件(16)	4件(1)	30件(17)	3件(3)

※()は前年実績



【その他】

昨年に引き続き踊り子のフィジカルサポートとして「めんでな」(トレーナーブース)を設置。27日(土)200名/28日(日)315名計515名の踊り子が利用しました。各救護所の設置位置を見直したため、踊り子が立ち寄りやすく、本部との連携性の向上、また機動力が向上した。来年は、消防本部との連携をより強化していきたいと思ひます。

祭り会場及び原宿・表参道周辺の清掃

■ゴミ回収実績

品目	数量	処分方法	中間処分先	処分内容	15年度実績数量
可燃ごみ	4,070kg	焼却	新江東清掃工場	熱エネルギー化	3,960kg
不燃ごみ	3,140kg	破碎	品川運輸(株)	再資源化	2,950kg
瓶	30kg	破碎	(株)利根川産業	再生工場へ	0kg
缶	210kg	圧縮	(株)利根川産業	再生工場へ	380kg
ペットボトル	350kg	破碎	(株)利根川産業	繊維原料化	290kg
ダンボール	1,570kg	圧縮・梱包	(株)新井商店	再生紙化	1,480kg
紙コップ	260kg	再資源化		リサイクル	290kg

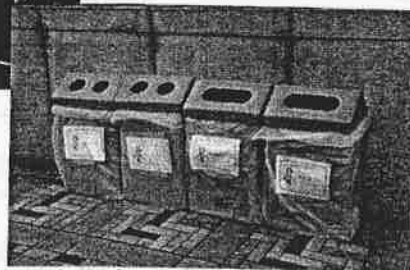

各給水所 紙コップリサイクル

表参道～代々木エリア ゴミ箱の設置・回収

■環境活動延べ人員

組織名	人数
NPO法人 green bird	約15名
ラフォーレ・クリーン・キーパーズ(清掃隊)	12名
ケーズ・クルー清掃チーム(表参道/明治神宮/代々木)	18名
ケーズクルーゴミステーション(じまん市内)	12名



表参道～代々木エリア清掃活動

じまん市内 ゴミステーション

審査会場にて各受賞チームの選定・審査、個人賞の授与

■審査員一覧(敬省略)

27日(土) NHK前ストリート

		NHK前半(4H) 10~14時		NHK後半(4H) 14~18時	
①	楽曲	島崎 英一 (音楽プロデューサー)	雨宮 貴(音楽プロデューサー)		
②	衣装デザイン	星由希子 (スタイリスト)	日下部慶子(スタイリスト)		
			神山ゆかり (スタイリスト)		生田 愛子(FNO)
③	踊り	坂井 修(コピーライター)		杉山 賢一	時久 紀恵 (ダンススタジオ アステア代表)
④	進行スピード	杉山 賢一		山本 良喜 (よさこい祭競演場連合会)	
⑤	全体のバランス	山地 和 (高知県東京事務所)	今村 昭秀 (東京デザイン専門学校)	山地 和 (高知県東京事務所)	小穴 一太(FNO)
⑥	元氣	瀬戸 典子 (原宿少年少女合唱団)	戸田 吉彦 (東京デザイン専門学校)	瀬戸 典子 (原宿少年少女合唱団)	七島 佳那 (漫画家)
⑦	囃子の囃らし方	北川 恵子 (囃子工藤こだか)			

28日(日) 表参道アヴェニュー

8月28日(日)表参道アヴェニュー(4.5h)				
①	楽曲	はたけ(アーティスト)	島崎 英一 (音楽プロデューサー)	雨宮 貴(音楽プロデューサー)
②	衣装デザイン	神山ゆかり (スタイリスト)	奈良 太一 (ショートショートフィルムフェスティバル)	七島 佳那 (漫画家)
③	踊り	杉山 賢一	えり香	
④	進行スピード	丁野 信二 (よさこい祭競演場連合会)	山本 良喜 (よさこい祭競演場連合会)	
⑤	全体のバランス	高橋 靖子 (スタイリスト)	坂井 修 (コピーライター)	竹村 元治
⑥	元氣	瀬戸 典子 (原宿少年少女合唱団)	今泉 保彦 (前田建設工業)	
⑦	囃子の囃らし方	勝賀瀬 淳 (高知県東京事務所)	時久 紀恵 (ダンススタジオ アステア代表)	

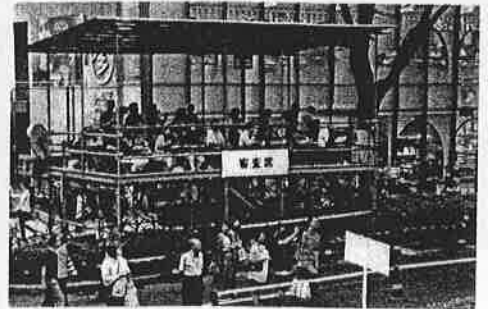

■賞及び受賞チーム一覧

・賞数 : 27日(土)NHK前ストリート審査 8賞+表参道演舞土曜選考枠5枠

28日(日)表参道アヴェニュー審査 11賞

賞	2016受賞チーム	賞	2016受賞チーム
元氣祭大賞	しん [東京]	表参道演舞 土曜選考枠	さぬき舞人 [香川]
特別賞:明治神宮賞	ほにや [高知]		りぐる [静岡]
特別賞:高知県知事賞	茜丸 [東京]		燦-SUN- [東京]
特別賞:高知市長賞	舞華 [東京]		よさこい連「わ」 [東京]
特別賞:渋谷区長賞	國土舞双 [高知]		十人十彩 [高知]
特別賞:テレビ高知賞	しん [東京]	パフォーマンス賞	なかとさもん [高知]
特別賞:釋賞	いなん [高知]		ぞっこん町田'98 [東京]
特別賞:原宿表参道賞	とらっくよさこい(ちふれ) [高知]	ビジュアル賞	真美流星乱舞群 [富山]
審査員奨励賞	濱長 花神楽 [高知]		サニーグループよさこい踊り子隊SUNNYS [高知]
	十人十彩 [高知]	感動賞	ハノイ1000年よさこい連 [ベトナム]
	さぬき舞人 [高知]		夜高舞 緋組 [富山]
		新人賞	京都チーム「櫻嵐洛」 [京都]
		囃子賞	よさこいCOME2くらぶ [新潟]

ボランティアでお手伝い頂いている方々の取りまとめ(給水所・案内所・誘導等)

■作業内容

- 案内所 : 祭会場及び内容説明/うちわ、ガイドブックの配布
- 給水所 : 踊り子への給水及び塩の提供
- 交通誘導 : 表参道周辺での交通誘導
- チーム受付 : 参加チームの演舞受付
- チーム誘導 : 参加チーム移動経路の案内

【配布物】

- ・うちわ 11種 52,000本配布
- ・ガイドブック 30,000部配布

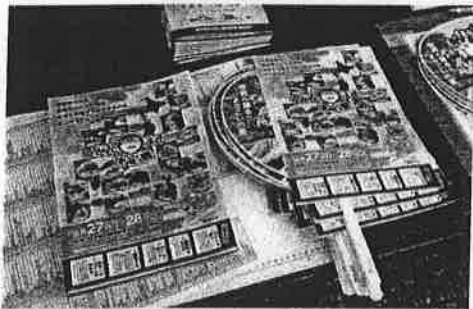

給水所

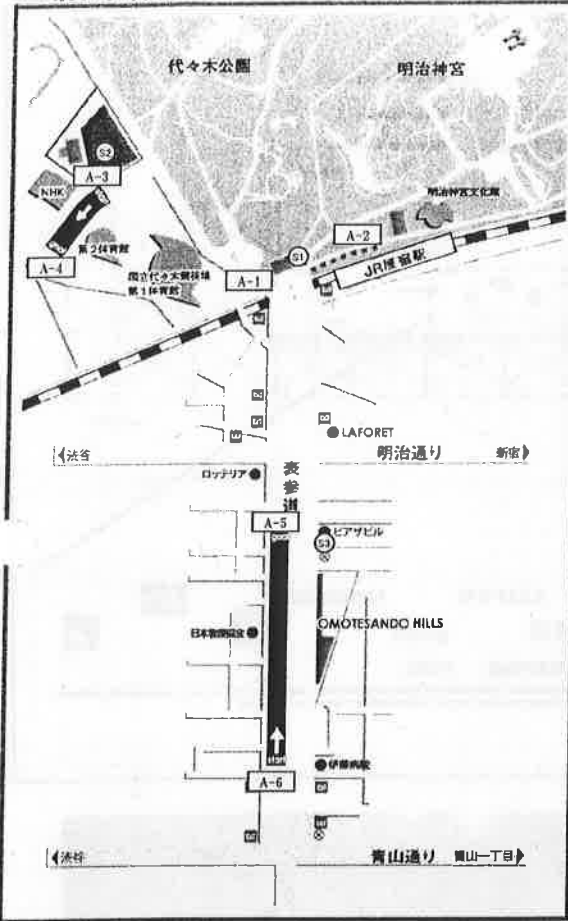

給水所	
A-1	原宿ロステージ
A-2	文化館ステージ
A-3	代々木公園ステージ
A-4	NHK前ストリートゴール地点
A-5	表参道アヴェニューゴール地点
A-6	表参道アヴェニュースタート地点

スタッフ用給水所	
S-1	原宿口本部
S-2	じまん市本部
S-3	表参道本部



区分	提供会社	商品名	数量
飲料	伊藤園	お〜いお茶(2L)	2100本
		麦茶(2L)	2160本
		エビアン(1.5L)	3000本
紙コップ		紙コップ9オンス	55000個



■ステージパネル

原宿ロステージ

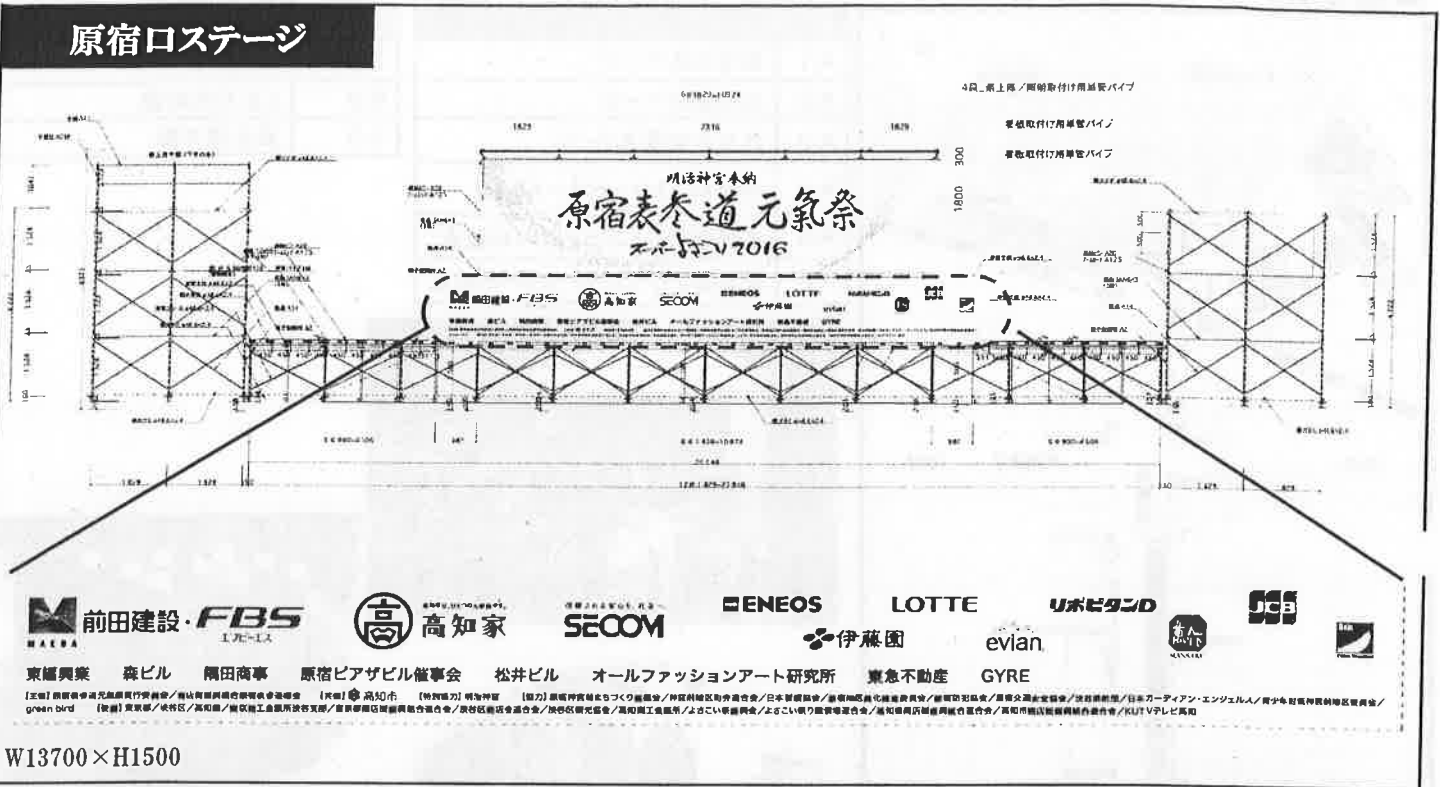

原宿ロステージ

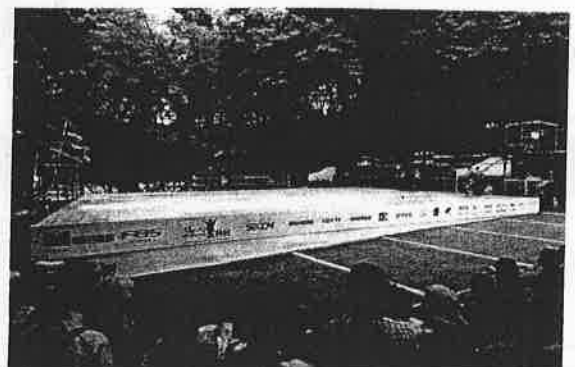

文化館ステージ

文化館ステージ

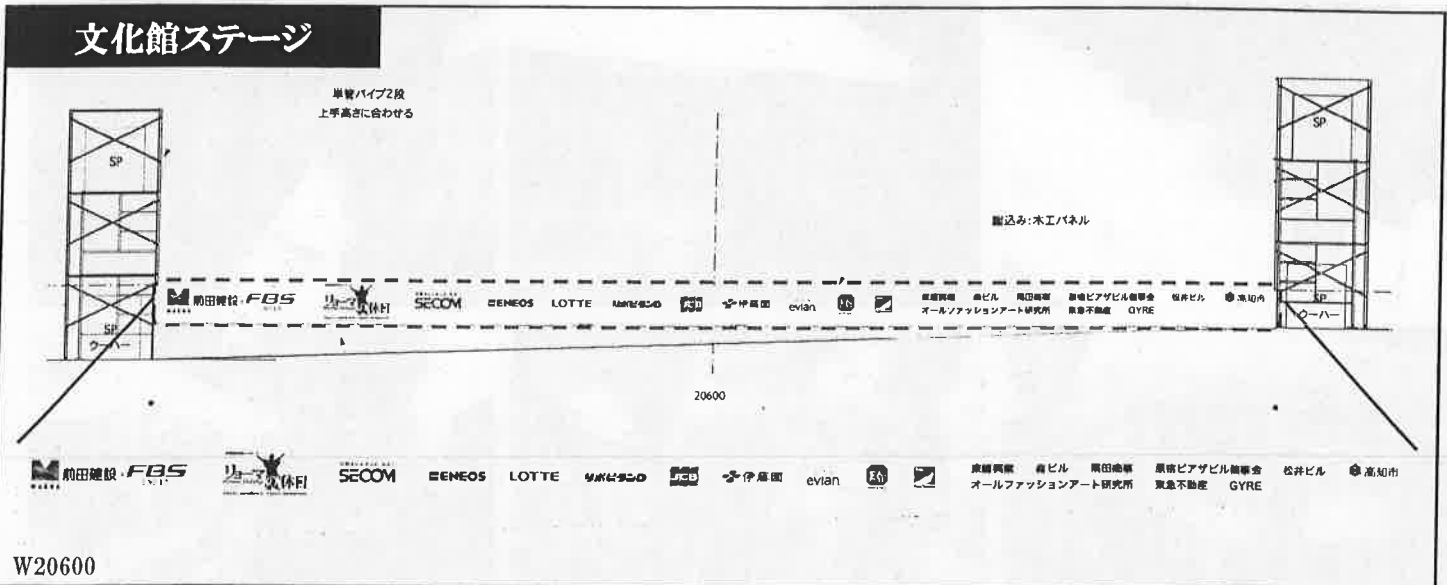

W20600

■公式ガイドブック

30,000部 A5判 32頁

祭会場内・表参道周辺店舗・JR原宿駅・東京外口明治神宮前駅にて配布



■ポスター

300枚 B1サイズ

原宿表参道周辺・JR各駅・東京外口駅・祭会場内に掲出

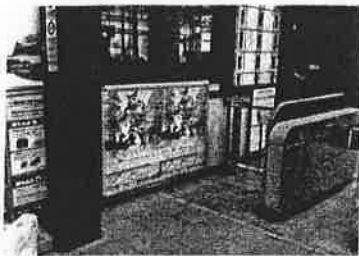

■うちわ 11種類 全52,000枚 祭会場内にて配布

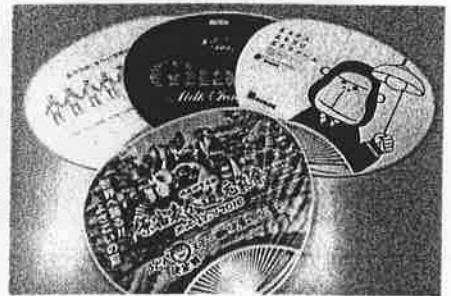
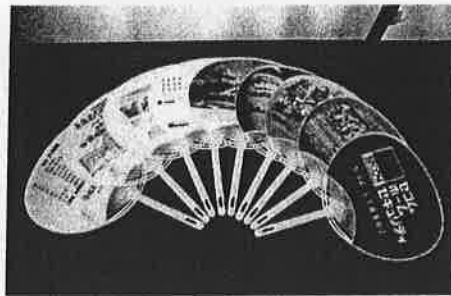

■個人賞メダル

2000個

27日(土)NHK前ストリート



■笑顔賞

800個

子供の踊り子全員へ笑顔賞として贈呈



■街路灯フラッグ

122枚(244面)

7/20~8/28(計40日間)、表参道通りにて掲出

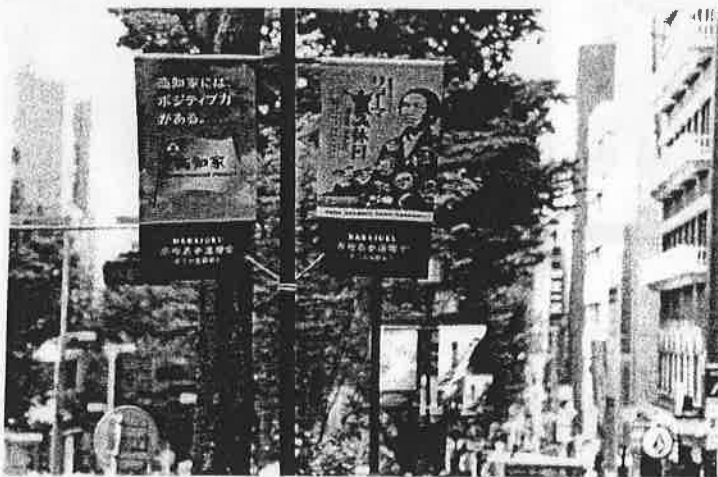

■スタッフTシャツ 1,500枚 祭当日スタッフが着用

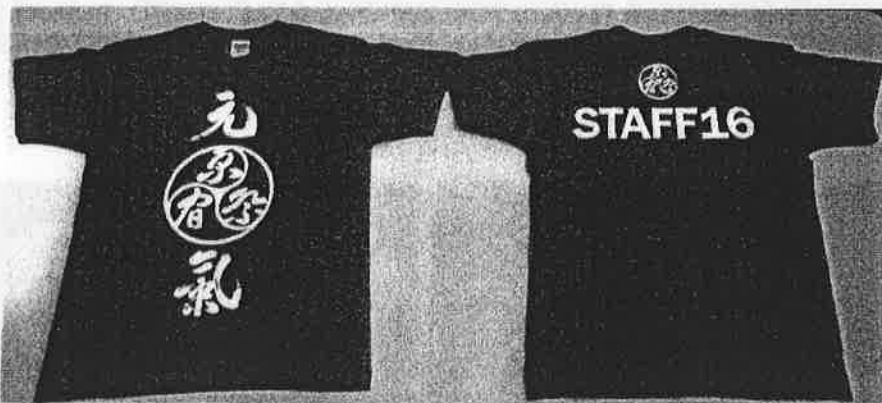

■記念タオル

500本

特別賞賞品、奉納式記念品として

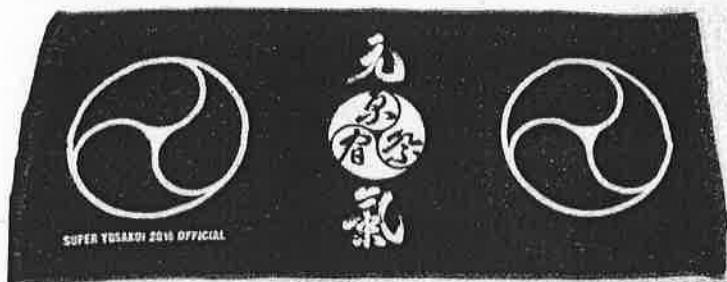



■地方車



表参道アヴェニュー



NHK前ストリート



前田建設工業①



前田建設工業②



高知県①

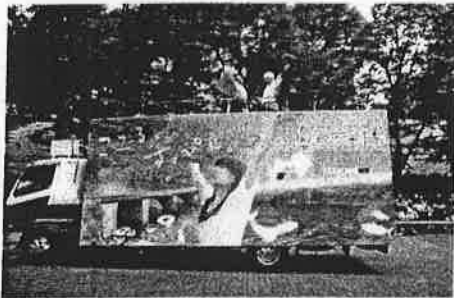

高知県②



セコム

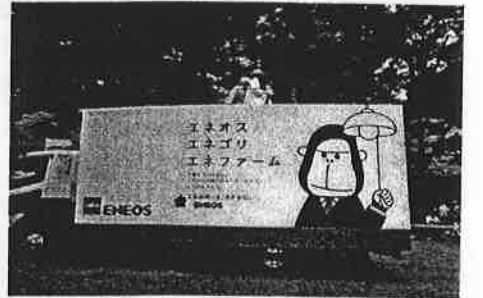

JXエネルギー



ロッテ



ジェシービー



うどん天下一決定戦①



うどん天下一決定戦②



スーパーよさこいイメージ

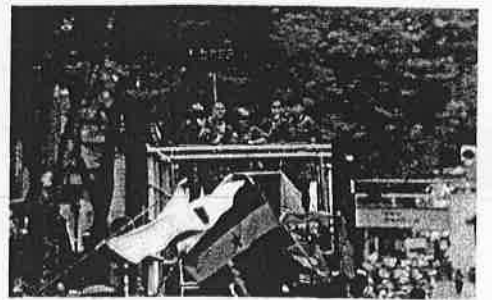

■公式ホームページ(パソコン/スマートフォン対応)

□内容

・祭概要/スポンサーバナー/演舞スケジュール/参加チーム紹介/ガイドブックデータ/  
facebook/じまん市情報 他



元氣空人員	しん	東京
明治神宮祭	はちや	東京
高知新聞祭	轟丸	高知
鳥辺町祭	舞音	鳥辺
浜松市祭	風上舞団	浜松
テレビ高知祭	しん	高知
静島	いん	高知
藤野氏祭	とらっくよさこい(55分)	高知
静島氏祭	英兵 花神楽	高知
静島氏祭	十人十色	高知
客員参観	次高参観	高知
パフォーマンス	ひめとせもん	高知
パフォーマンス	まっこん町田'98	東京
ビジュアル	真美流乱舞	岡山
ビジュアル	リネージュ-よさこい踊り子隊SUNNY'S	高知
観劇	ハノイ1000年よさこい舞	ベトナム
観劇	藤巻舞 藤巻	高知
新人舞	阪越チーム「徳福寺」	京都
鳴子舞	よさこいCOMETZくらぶ	新潟
長野県議会議長舞	さぬき舞人	高知
長崎県議会議長舞	なぐさ	高知
高知県議会議長舞	知-SUN-	高知
高知県議会議長舞	よさこい舞「わ」	高知
高知県議会議長舞	十人十色	高知



スポンサーリンクバナー

【公式HP(パソコン)アクセスログ】

◆2016.02.01  
(HPリニューアルスタート)

約7カ月間 →

◆2016.09.12

アクセス数 : 210,709  
ページビュー : 628,839

【facebook】

2016年4月~9月12日 ◆「いいね！」数 : 588人

※9月14日現在

テレビ 10番組／新聞19紙／ラジオ 2番組／雑誌・フリーペーパー8件／Web 134サイト 計173媒体  
媒体費用概算：¥220,206,144-

No.	ジャンル	掲載日	媒体名	タイトル	よさ こい	うどん
1	新聞	7/4	シブヤ経済新聞	代々木公園で「うどん天下一決定戦」スーパーよさこいと同時開催へ	○	○
2	WEB	7/4	gooニュース	代々木公園で「うどん天下一決定戦」スーパーよさこいと同時開催へ	○	○
3	WEB	7/4	緑のgoo	代々木公園で「うどん天下一決定戦」スーパーよさこいと同時開催へ	○	○
4	WEB	7/4	YAHOO!JAPANニュース	代々木公園で「うどん天下一決定戦」スーパーよさこいと同時開催へ	○	○
5	WEB	7/4	E START	代々木公園で「うどん天下一決定戦」スーパーよさこいと同時開催へ	○	○
6	WEB	7/4	T-SITE	代々木公園で「うどん天下一決定戦」スーパーよさこいと同時開催へ	○	○
7	WEB	7/4	はてなブックマーク	代々木公園で「うどん天下一決定戦」スーパーよさこいと同時開催へ	○	○
8	WEB	7/4	dmenuニュース	代々木公園で「うどん天下一決定戦」スーパーよさこいと同時開催へ	○	○
9	WEB	7/4	NEWSEXRESS	代々木公園で「うどん天下一決定戦」スーパーよさこいと同時開催へ	○	○
10	WEB	7/4	Mercurey	代々木公園で「うどん天下一決定戦」スーパーよさこいと同時開催へ	○	○
11	WEB	7/4	Today's TOPIX	代々木公園で「うどん天下一決定戦」スーパーよさこいと同時開催へ	○	○
12	WEB	7/4	ハッカドール	代々木公園で「うどん天下一決定戦」スーパーよさこいと同時開催へ	○	○
13	フリーペーパー	7/5	メロガイド(8月号)	原宿表参道元氣祭 スーパーよさこい2016	○	
14	新聞	7/6	米麦日報	◎8月27日、28日に原宿で「うどん天下一決定戦2016」		○
15	雑誌	7/20	Tokyo Walker(8月号)	夏イベントカタログ 原宿表参道元氣祭 スーパーよさこい2016	○	
16	雑誌	7/22	近代食堂(8月号)	全国のご当地うどんが集まる祭典「うどん天下一決定戦2016」が開催		○
17	新聞	7/28	高知新聞	8月の予定 ◇27日(土) 原宿表参道元氣祭スーパーよさこい2016	○	
18	WEB	7月	Let's ENJOY TOKYO	全国各地のご当地うどんを集めたうどん日本一決定選手権を開催!		○
19	WEB	7月	キッズイベント	明治神宮奉納 原宿表参道元氣祭スーパーよさこい2016	○	
20	WEB	7月	東京イベント情報館	【東京・原宿表参道】スーパーよさこい2016。8/27,28開催。	○	
21	WEB	7月	じゃらん	原宿表参道元氣祭スーパーよさこい	○	
22	WEB	7月	TimeOut TOKYO	うどん天下一決定戦2016		○
23	WEB	7月	えきねっと	原宿表参道元氣祭スーパーよさこい	○	
24	WEB	7月	JRおでかけネット	原宿表参道元氣祭スーパーよさこい	○	
25	雑誌	8/1	関東・東北じゃらん(9月号)	スーパーよさこい2016	○	
26	WEB	8/7	じゃらんニュース	暑さも吹き飛ばしお祭り満載! 8月開催イベントまとめ【関東】	○	
27	WEB	8/7	ガジェット通信	暑さも吹き飛ばしお祭り満載! 8月開催イベントまとめ【関東】	○	
28	WEB	8/7	exciteニュース(抜粋貼りつけ)	暑さも吹き飛ばしお祭り満載! 8月開催イベントまとめ【関東】	○	
29	WEB	8/7	ネタリか(抜粋貼りつけ)	暑さも吹き飛ばしお祭り満載! 8月開催イベントまとめ【関東】	○	
30	雑誌	8/10	FRaU(9月号)	CULTURE Schedule: september	○	
31	WEB	8/10	Plat	暑さも吹き飛ばしお祭り満載! 8月開催イベントまとめ【関東】	○	
32	WEB	8/10	Let's ENJOY TOKYO	明治神宮奉納 原宿表参道元氣祭 スーパーよさこい 2016 [夏祭り2016]	○	
33	WEB	8/10	マイナビニュース	首都圏最大級! 原宿表参道でスーパーよさこい開催→うどん天下一決定戦も	○	○
34	WEB	8/10	日刊アメーバニュース	首都圏最大級! 原宿表参道でスーパーよさこい開催→うどん天下一決定戦も	○	○
35	WEB	8/10	tabico	首都圏最大級! 原宿表参道でスーパーよさこい開催→うどん天下一決定戦も	○	○
36	WEB	8/12	Plat	首都圏最大級! 原宿表参道でスーパーよさこい開催→うどん天下一決定戦も	○	○
37	WEB	8/13	ウレぴあ総研	どこよりもアツク盛り上がり! 「TOKYO三大夏祭り」今年の見どころ&注目ポイント	○	
38	WEB	8/13	日刊アメーバニュース	どこよりもアツク盛り上がり! 「TOKYO三大夏祭り」今年の見どころ&注目ポイント	○	
39	WEB	8/13	gooニュース	どこよりもアツク盛り上がり! 「TOKYO三大夏祭り」今年の見どころ&注目ポイント	○	
40	WEB	8/13	gooグルメ&料理	どこよりもアツク盛り上がり! 「TOKYO三大夏祭り」今年の見どころ&注目ポイント	○	
41	WEB	8/13	ネタリか	どこよりもアツク盛り上がり! 「TOKYO三大夏祭り」今年の見どころ&注目ポイント	○	
42	WEB	8/13	exciteニュース	どこよりもアツク盛り上がり! 「TOKYO三大夏祭り」今年の見どころ&注目ポイント	○	
43	WEB	8/13	dmenuニュース	どこよりもアツク盛り上がり! 「TOKYO三大夏祭り」今年の見どころ&注目ポイント	○	
44	WEB	8/13	ニコニコニュース	どこよりもアツク盛り上がり! 「TOKYO三大夏祭り」今年の見どころ&注目ポイント	○	
45	WEB	8/13	Yomerumo NEWS	どこよりもアツク盛り上がり! 「TOKYO三大夏祭り」今年の見どころ&注目ポイント	○	
46	WEB	8/13	コネタby auニュース	どこよりもアツク盛り上がり! 「TOKYO三大夏祭り」今年の見どころ&注目ポイント	○	
47	WEB	8/13	So-netニュース	どこよりもアツク盛り上がり! 「TOKYO三大夏祭り」今年の見どころ&注目ポイント	○	
48	WEB	8/13	Peachy	どこよりもアツク盛り上がり! 「TOKYO三大夏祭り」今年の見どころ&注目ポイント	○	
49	WEB	8/14	グノシー	どこよりもアツク盛り上がり! 「TOKYO三大夏祭り」今年の見どころ&注目ポイント	○	
50	WEB	8/16	FASHION PRESS	「うどん天下一決定戦2016」代々木公園で - 鯉や牡蠣入り豪華うどんや製法にこだわる実力派まで		○
51	WEB	8/16	YAHOO!JAPAN BEAUTY	「うどん天下一決定戦2016」代々木公園で - 鯉や牡蠣入り豪華うどんや製法にこだわる実力派まで		○
52	WEB	8/16	はてなブックマーク	「うどん天下一決定戦2016」代々木公園で - 鯉や牡蠣入り豪華うどんや製法にこだわる実力派まで		○
53	WEB	8/16	ついっぶるトレンド	「うどん天下一決定戦2016」代々木公園で - 鯉や牡蠣入り豪華うどんや製法にこだわる実力派まで		○
54	WEB	8/16	Scoopnest	「うどん天下一決定戦2016」代々木公園で - 鯉や牡蠣入り豪華うどんや製法にこだわる実力派まで		○
55	WEB	8/16	Tag the Bird	「うどん天下一決定戦2016」代々木公園で - 鯉や牡蠣入り豪華うどんや製法にこだわる実力派まで		○
56	WEB	8/16	財経新聞	「うどん天下一決定戦2016」代々木公園で - 鯉や牡蠣入り豪華うどんや製法にこだわる実力派まで		○
57	WEB	8/16	BIKUMA	「うどん天下一決定戦2016」代々木公園で - 鯉や牡蠣入り豪華うどんや製法にこだわる実力派まで		○
58	WEB	8/16	Peachy	「うどん天下一決定戦2016」代々木公園で - 鯉や牡蠣入り豪華うどんや製法にこだわる実力派まで		○
59	WEB	8/16	Tokyo Bargain Mania	うどんたちの熱い戦いが繰り広げられる 「うどん天下一決定戦」		○
60	WEB	8/16	Infoseek楽天NEWS	うどんたちの熱い戦いが繰り広げられる 「うどん天下一決定戦」		○

No.	ジャンル	掲載日	媒体名	タイトル	よさ こい	うどん
61	WEB	8/16	exciteニュース	うどんたちの熱い戦いが繰り広げられる「うどん天下一決定戦」		○
62	WEB	8/16	Woman excite	うどんたちの熱い戦いが繰り広げられる「うどん天下一決定戦」		○
63	WEB	8/16	日刊アメーバニュース	うどんたちの熱い戦いが繰り広げられる「うどん天下一決定戦」		○
64	WEB	8/16	gooニュース	うどんたちの熱い戦いが繰り広げられる「うどん天下一決定戦」		○
65	WEB	8/16	gooグルメ&料理	うどんたちの熱い戦いが繰り広げられる「うどん天下一決定戦」		○
66	WEB	8/16	GREE	うどんたちの熱い戦いが繰り広げられる「うどん天下一決定戦」		○
67	WEB	8/16	Mapionニュース	うどんたちの熱い戦いが繰り広げられる「うどん天下一決定戦」		○
68	WEB	8/16	So-netニュース	うどんたちの熱い戦いが繰り広げられる「うどん天下一決定戦」		○
69	WEB	8/16	dmenuニュース	うどんたちの熱い戦いが繰り広げられる「うどん天下一決定戦」		○
70	WEB	8/16	グノシー	うどんたちの熱い戦いが繰り広げられる「うどん天下一決定戦」		○
71	WEB	8/16	Peachy	うどんたちの熱い戦いが繰り広げられる「うどん天下一決定戦」		○
72	WEB	8/16	美力フェ	うどんたちの熱い戦いが繰り広げられる「うどん天下一決定戦」		○
73	WEB	8/16	iDeco	うどんたちの熱い戦いが繰り広げられる「うどん天下一決定戦」		○
74	WEB	8/17	女子旅press	肉や鯉の豪華うどん&こだわり麺の実力派も「うどん天下一決定戦」一番美味しいのは？		○
75	WEB	8/17	Infoseek楽天NEWS	肉や鯉の豪華うどん&こだわり麺の実力派も「うどん天下一決定戦」一番美味しいのは？		○
76	WEB	8/17	ジョルダンニュース!	肉や鯉の豪華うどん&こだわり麺の実力派も「うどん天下一決定戦」一番美味しいのは？		○
77	WEB	8/17	BOGLOBEニュース	肉や鯉の豪華うどん&こだわり麺の実力派も「うどん天下一決定戦」一番美味しいのは？		○
78	WEB	8/17	@niftyニュース	肉や鯉の豪華うどん&こだわり麺の実力派も「うどん天下一決定戦」一番美味しいのは？		○
79	WEB	8/17	mixiニュース	肉や鯉の豪華うどん&こだわり麺の実力派も「うどん天下一決定戦」一番美味しいのは？		○
80	WEB	8/17	Woman excite	肉や鯉の豪華うどん&こだわり麺の実力派も「うどん天下一決定戦」一番美味しいのは？		○
81	WEB	8/17	Peachy	肉や鯉の豪華うどん&こだわり麺の実力派も「うどん天下一決定戦」一番美味しいのは？		○
82	WEB	8/17	Yomerumo NEWS	肉や鯉の豪華うどん&こだわり麺の実力派も「うどん天下一決定戦」一番美味しいのは？		○
83	WEB	8/17	Mekepo Girls	肉や鯉の豪華うどん&こだわり麺の実力派も「うどん天下一決定戦」一番美味しいのは？		○
84	WEB	8/17	Japaaan	ご当地うどん大集結！全国の特色ある個性的うどんがガチバトル「うどん天下一決定戦2016」		○
85	WEB	8/17	ガジェット通信	ご当地うどん大集結！全国の特色ある個性的うどんがガチバトル「うどん天下一決定戦2016」		○
86	WEB	8/17	グノシー	ご当地うどん大集結！全国の特色ある個性的うどんがガチバトル「うどん天下一決定戦2016」		○
87	WEB	8/17	exciteニュース	ご当地うどん大集結！全国の特色ある個性的うどんがガチバトル「うどん天下一決定戦2016」		○
88	WEB	8/17	ISUTA	全国の絶品うどんが集結！「うどん天下一決定戦」代々木公園で開催♪		○
89	WEB	8/17	ガジェット通信	全国の絶品うどんが集結！「うどん天下一決定戦」代々木公園で開催♪		○
90	WEB	8/17	日刊アメーバニュース	全国の絶品うどんが集結！「うどん天下一決定戦」代々木公園で開催♪		○
91	WEB	8/17	YAHOO!JAPAN BEAUTY	全国の絶品うどんが集結！「うどん天下一決定戦」代々木公園で開催♪		○
92	WEB	8/17	グノシー	全国の絶品うどんが集結！「うどん天下一決定戦」代々木公園で開催♪		○
93	WEB	8/17	mixiニュース	全国の絶品うどんが集結！「うどん天下一決定戦」代々木公園で開催♪		○
94	WEB	8/17	livedoor NEWS	全国の絶品うどんが集結！「うどん天下一決定戦」代々木公園で開催♪		○
95	WEB	8/17	女子旅press	絶品ご当地うどんのフードフェス開催 肉や鯉トッピング&こだわり麺の実力派まで29品		○
96	WEB	8/17	exciteニュース	絶品ご当地うどんのフードフェス開催 肉や鯉トッピング&こだわり麺の実力派まで29品		○
97	WEB	8/17	@niftyニュース	絶品ご当地うどんのフードフェス開催 肉や鯉トッピング&こだわり麺の実力派まで29品		○
98	WEB	8/17	Infoseek楽天NEWS	絶品ご当地うどんのフードフェス開催 肉や鯉トッピング&こだわり麺の実力派まで29品		○
99	WEB	8/17	Peachy	絶品ご当地うどんのフードフェス開催 肉や鯉トッピング&こだわり麺の実力派まで29品		○
100	WEB	8/17	ジョルダンニュース!	絶品ご当地うどんのフードフェス開催 肉や鯉トッピング&こだわり麺の実力派まで29品		○
101	WEB	8/17	BOGLOBEニュース	絶品ご当地うどんのフードフェス開催 肉や鯉トッピング&こだわり麺の実力派まで29品		○
102	WEB	8/17	Woman excite	絶品ご当地うどんのフードフェス開催 肉や鯉トッピング&こだわり麺の実力派まで29品		○
103	WEB	8/17	Yomerumo NEWS	絶品ご当地うどんのフードフェス開催 肉や鯉トッピング&こだわり麺の実力派まで29品		○
104	WEB	8/17	mixiニュース	絶品ご当地うどんのフードフェス開催 肉や鯉トッピング&こだわり麺の実力派まで29品		○
105	WEB	8/17	日刊アメーバニュース	絶品ご当地うどんのフードフェス開催 肉や鯉トッピング&こだわり麺の実力派まで29品		○
106	WEB	8/17	NEWS CAFÉ	絶品ご当地うどんのフードフェス開催 肉や鯉トッピング&こだわり麺の実力派まで29品		○
107	WEB	8/17	コネタby auニュース	絶品ご当地うどんのフードフェス開催 肉や鯉トッピング&こだわり麺の実力派まで29品		○
108	WEB	8/17	@GIRL TIMES	絶品ご当地うどんのフードフェス開催 肉や鯉トッピング&こだわり麺の実力派まで29品		○
109	WEB	8/17	GREE	絶品ご当地うどんのフードフェス開催 肉や鯉トッピング&こだわり麺の実力派まで29品		○
110	新聞	8/18	読売新聞(福岡・夕刊)	原宿表参道元気祭 スーパーよさこい2016	○	
111	WEB	8/18	Galmoni	絶品ご当地うどんのフードフェス開催 肉や鯉トッピング&こだわり麺の実力派まで29品		○
112	新聞	8/19	朝日新聞(東京・夕刊)	原宿表参道元気祭スーパーよさこい	○	
113	WEB	8/19	Woman excite	「うどん天下一決定戦2016」代々木公園で - 鯉や牡蠣入り豪華うどんや製法にこだわる実力派まで		○
114	新聞	8/20	岐阜新聞(夕刊)	原宿表参道元気祭スーパーよさこい	○	
115	WEB	8/20	Okmusic	「うどん天下一決定戦2016」代々木公園で - 鯉や牡蠣入り豪華うどんや製法にこだわる実力派まで		○
116	雑誌	8/20	Tokyo Walker(9月号)	8/21-9/20 イベントカレンダー	○	○
117	雑誌	8/20	Yokohama Walker(9月号)	8/21-9/20 おでかけ30days	○	○
118	新聞	8/22	東京新聞	うどん天下一決定戦2016・原宿表参道元気祭スーパーよさこい2016	○	
119	新聞	8/22	東京新聞(多摩版)	うどん天下一決定戦2016・原宿表参道元気祭スーパーよさこい2016	○	
120	新聞	8/22	東京新聞(したまち版)	うどん天下一決定戦2016・原宿表参道元気祭スーパーよさこい2016	○	

No.	ジャンル	掲載日	媒体名	タイトル	よさ こい	うどん
121	WEB	8/22	つい☆ラン	うどん天下一決定戦2016が開催!全国のうどんが代々木公園に集結!		○
122	WEB	8/22	TOKYO HEADLINE	原宿表参道元氣祭スーパーよさこい2016・うどん天下一決定戦2016	○	○
123	WEB	8/23	mixiニュース	全国から名店集結!「うどん天下一決定戦」今年も開幕		○
124	WEB	8/23	@niftyニュース	全国から名店集結!「うどん天下一決定戦」今年も開幕		○
125	WEB	8/23	Walkerプラス	全国から名店集結!「うどん天下一決定戦」今年も開幕		○
126	WEB	8/23	ニコニコニュース	全国から名店集結!「うどん天下一決定戦」今年も開幕		○
127	WEB	8/23	YAHOO!JAPANニュース	全国から名店集結!「うどん天下一決定戦」今年も開幕		○
128	WEB	8/23	Infoseek楽天NEWS	全国から名店集結!「うどん天下一決定戦」今年も開幕		○
129	WEB	8/24	はてなブックマーク	全国から名店集結!「うどん天下一決定戦」今年も開幕		○
130	WEB	8/24	グノシー	全国から名店集結!「うどん天下一決定戦」今年も開幕		○
131	WEB	8/24	北日本新聞	スーパーよさこい出場へ意気込み	○	
132	WEB	8/24	はてなブックマーク	全国から名店集結!「うどん天下一決定戦」今年も開幕		○
133	WEB	8/24	グノシー	全国から名店集結!「うどん天下一決定戦」今年も開幕		○
134	テレビ	8/25	ひるまえほっと	うどん天下一決定戦2016		○
135	新聞	8/25	東京新聞	原宿表参道元氣祭スーパーよさこい2016	○	
136	WEB	8/25	RETRIP	全国のうどんが大集結!代々木公園で「うどん天下一決定戦」開催		○
137	新聞	8/25	シブヤ経済新聞	代々木公園で「うどん天下一決定戦」開催迫る 17団体29品出そろ		○
	WEB	8/25	YAHOO!JAPANニュース	代々木公園で「うどん天下一決定戦」開催迫る 17団体29品出そろ		○
139	新聞	8/26	THE JAPAN TIMES (TOKYO)	Harajuku dances a Kochifavorite	○	
140	新聞	8/26	THE JAPAN TIMES (OSAKA)	Harajuku dances a Kochifavorite	○	
141	WEB	8/26	おたくま経済新聞	よさこい追っかけ記者が「スーパーよさこい2016」注目チームまとめてみた	○	
142	WEB	8/26	ガジェット通信	よさこい追っかけ記者が「スーパーよさこい2016」注目チームまとめてみた	○	
143	WEB	8/26	exciteニュース	よさこい追っかけ記者が「スーパーよさこい2016」注目チームまとめてみた	○	
144	WEB	8/26	ネタリか	よさこい追っかけ記者が「スーパーよさこい2016」注目チームまとめてみた	○	
145	WEB	8/26	ニコニコニュース	よさこい追っかけ記者が「スーパーよさこい2016」注目チームまとめてみた	○	
146	WEB	8/26	E START	よさこい追っかけ記者が「スーパーよさこい2016」注目チームまとめてみた	○	
147	WEB	8/26	mixeed	よさこい追っかけ記者が「スーパーよさこい2016」注目チームまとめてみた	○	
148	WEB	8/26	R25	8月27日(土)「明治神宮奉納 原宿表参道元氣祭 スーパーよさこい2016」	○	
149	WEB	8/26	YAHOO!JAPANライフマガジン	東京夏の三大祭「原宿表参道元氣祭 スーパーよさこい2016」	○	
150	新聞	8/27	日本老友新聞	夏の恒例イベント スーパーよさこい2016 今年も開催	○	
151	テレビ	8/27	めざましどようび	8月最後の週末 オススメ!おでかけスポット情報	○	
152	テレビ	8/27	王様のブランチ	明治神宮奉納原宿表参道元氣祭スーパーよさこい2016・開催中	○	
153	テレビ	8/27	新・情報7daysニュースキャスター	東京渋谷区・原宿表参道元氣祭スーパーよさこい2016・28日開催	○	○
154	テレビ	8/28	KUTVニュース	ストリートニュース「スーパーよさこい 熱く」	○	
155	ラジオ	8/28	安住紳一郎の日曜天国	うどん天下一決定戦生中継		○
156	ラジオ	8/28	みんなで日本日曜日	うどん天下一決定戦生中継		○
157	新聞	8/28	高知新聞	6000人原宿乱舞 スーパーよさこい開幕	○	
158	WEB	8/28	47NEWS	原宿を「高知色」に染める スーパーよさこい開幕	○	
	WEB	8/28	高知新聞	原宿を「高知色」に染める スーパーよさこい開幕	○	
160	新聞	8/29	高知新聞	尾崎知事(28日)	○	
161	新聞	8/30	日刊油業報知新聞	元氣祭スーパーよさこい2016	○	
162	テレビ	8/30	newsevery.	<気になる!>全国から集結・夏のこだわりうどん		○
163	テレビ	8/30	イブニングKOCHI	報道ニュースワイド特集企画「熱狂のスーパーよさこい」	○	
164	テレビ	8/30	テレっちのたまご	情報制作ワイドコーナー企画 2日間のハイライトを紹介	○	
165	WEB	8月	Let's ENJOY TOKYO	うどん天下一決定戦2016		○
166	WEB	8月	Let's ENJOY TOKYO	明治神宮奉納 原宿表参道元氣祭 スーパーよさこい 2016 [夏祭り2016]	○	
167	WEB	9/1	倉敷経済新聞	倉敷のうどん店「ぶっかけ ふるいち」が「うどん天下一」に 4年目で悲願達成		○
168	WEB	9/1	緑のgoo	倉敷のうどん店「ぶっかけ ふるいち」が「うどん天下一」に 4年目で悲願達成		○
169	WEB	9/1	dmenuニュース	倉敷のうどん店「ぶっかけ ふるいち」が「うどん天下一」に 4年目で悲願達成		○
170	テレビ	9/2	スーパーJチャンネル	熱闘!うどん天下一決定戦 まさか… 秘 新メニュー大ピンチ!	○	○
171	新聞	9/3	毎日新聞(高知版)	よさこいが縁つなぐ 高知ガーナの高校生 視察	○	
172	新聞	9/5	日刊油業報知新聞	大盛況な「よさこい祭」	○	
173	テレビ	9/13	日刊油業報知新聞	大盛況な「よさこい祭」	○	



開会奉告・奉納式



開会奉告・奉納式



安全祈願(お祓い)  
明治神宮 神職



開会式(主催者挨拶)  
実行委員長 松井 誠一



開会式(来賓挨拶)  
高知市長 岡崎 誠也 様



開会式(来賓挨拶)  
高知県 観光振興部長 伊藤 博明 様



開会式(来賓挨拶)  
渋谷区長 長谷部 健 様



開会式(元氣祭大賞旗返還)  
ほにや 代表 泉 真弓 様



開会式 鏡開き



開会式 green bird出発式



うどん天下一決定戦 開会式



うどん天下一決定戦 開会式(主催者挨拶)  
原宿表参道榊会 副理事長 松本 ルキ



代々木公園ステージ  
高知家の唄(高知家の踊り)



代々木公園ステージ  
表参道演舞士曜選考枠 発表  
審査委員長 山本 英輔



代々木公園ステージ  
みんなだよぎいプロジェクト  
「この地へ〜」



代々木公園ステージ  
土佐おもてなし海援隊



ステージ司会  
(早稲田大学放送研究会)



表彰式(総評)  
ミュージシャン はたけ 様



表彰式(来賓挨拶)  
高知県知事 尾崎正直 様



原宿表参道賞 受賞  
「とらっくよさこい(ちふれ)」



柳賞 受賞  
「いなん」



テレビ高知賞 受賞  
「しん」



渋谷区長賞 受賞  
「國土舞双」



高知市長賞 受賞  
「舞華」





高知県知事賞 受賞 「茜丸」



明治神宮賞 受賞 「ほにや」



元氣祭大賞 受賞 「しん」



閉会挨拶 実行委員長 松井 誠一



元氣祭大賞 演舞



総踊り(関係者)



うどん天下一決定戦(総評) 実行委員長 松井 誠一



うどん天下一決定戦 表彰式 優勝「倉敷うどん ぶっかけ ぶるいち」

明治神宮奉納

# 原宿表参道元氣祭

スーパーよさこい2017

---

## 参加チーム代表者説明会資料

---

2017.7.1

【主催】

原宿表参道元氣祭実行委員会／商店街振興組合原宿表参道櫛会

原宿表参道元氣祭スーパーよさこい事務局

TEL:03-3406-5572 FAX:03-3406-0955 E-mail:superyosakoi@omotesando.or.jp

◆開催概要

- P. 2 — これまでの歴史
- P. 3 — 開催概要
- P. 4 — 参加チーム一覧
- P. 5 — 全体会場図

◆各会場のご説明

- P. 7 — 各会場レイアウト①～⑩
- P.19 — 各施設案内①、②

◆基本ルール詳細

- P.22 — 参加当日演舞の流れ
- P.23 — 演舞に関する事項
- P.24 — 地方車に関する事項

◆その他ルール詳細

- P.26 — ストリート(流し)演舞について
- P.27 — 各賞・審査について
- P.29 — 保険(個人参加料)について
- P.30 — チームマネージャーについて
- P.31 — 受付・更衣室について
- P.32 — チーム移動経路について
- P.33 — 駐車場について

◆事前の確認事項

- P.37 — 事前提出物について
- P.39 — その他のお知らせ

◆その他

- P.41 — 参加にあたって
- P.42 — その他参加ルール(注意事項／非常時について)
- P.44 — 懇親会会場のお知らせ／資料

2001 (第1回)

観客動員数：約60万人  
参加チーム：22チーム  
踊子数：約1400人

- 会場は表参道と明治神宮内の3か所でスタート。

2002 (第2回)

観客動員数：約100万人  
参加チーム：42チーム  
踊子数：約2300人

- 明治神宮の夏の奉納祭となる。

2003 (第3回)

観客動員数：約100万人  
参加チーム：66チーム  
踊子数：約4000人

- 参加チーム数が初年度の3倍となり、全国各地からチームが参加。

2004 (第4回)

観客動員数：約80万人  
参加チーム：89チーム  
踊子数：約5400人

- 雨の中での実施にもかかわらず、大勢の観客を集め、雨天でも楽しめるという事実を再確認。

2005 (第5回)

観客動員数：約110万人  
参加チーム：91チーム  
踊子数：約5600人

- 代々木公園入口にも会場が増え、原宿表参道～代々木公園エリア一帯での展開が完成。

2006 (第6回)

観客動員数：約100万人  
参加チーム：98チーム  
踊子数：約6000人

- 様々な著名人が審査員やプレゼンターとして登場。

2007 (第7回)

観客動員数：約80万人  
参加チーム：102チーム  
踊子数：約6500人

- 参加チーム数が初めて100チームを超え、名実共に首都圏最大級のよさこい祭りとしての地位を確立。

2008 (第8回)

観客動員数：約80万人  
参加チーム：92チーム  
踊子数：約6000人

- 明治神宮御社殿復興50年を記念して賞も増やし盛大に開催。全国各地のじまんの品を集めた元氣祭りまん市も開催。

2009 (第9回)

観客動員数：約75万人  
参加チーム：91チーム  
踊子数：約6000人

- 海外からガーナとベトナムよりチームが参加し、国際交流の場として活用された。

2010 (第10回)

観客動員数：約80万人  
参加チーム：98チーム  
踊子数：約6000人

- 10周年と明治神宮鎮座90年という記念年に相応しく盛大に開催。

2011 (第11回)

観客動員数：約85万人  
参加チーム：91チーム  
踊子数：約6000人

- 震災を経て、当祭の必要性を改めて実感出来た年。例年以上の盛り上がりで表参道から元氣を発信した。

2012 (第12回)

観客動員数：約80万人  
参加チーム：88チーム  
踊子数：約5000人

- 祭拡大施策として渋谷区笹塚にてよさこいを披露。スーパーよさこいを知らない方々へ広く周知することが出来た。

2013 (第13回)

観客動員数：約80万人  
参加チーム：96チーム  
踊子数：約5500人

- 新たな試みとして全国のうどんを集めたうどん日本一決定戦も実施。よさこい以外の集客も拡大した。

2014 (第14回)

観客動員数：約85万人  
参加チーム：98チーム  
踊子数：約5500人

- うどん天下一決定戦の同時開催により、露出効果、集客効果共によさこいと相乗効果を得ることが出来た。

2015 (第15回)

観客動員数：約83万人  
参加チーム：100チーム  
踊子数：約5500人

- 1日目のメインステージは夜の演舞も実施し、15周年に相応しく盛大に開催した。

2016 (第16回)

観客動員数：約83万人  
参加チーム：102チーム  
踊子数：約6000人

- 近隣の町会が実施する代々木の杜ぼんおどりでもよさこいを披露。祭会場の一つとして実施し、エリアが拡大。

2017 (第17回)

2020年に向けて国内だけでなく世界へ元氣を発信！！

【名称】	明治神宮奉納 原宿表参道元氣祭スーパーよさこい2017	
【会期】	2017年8月 26日(土)10:00~20:00 27日(日)10:00~17:30	
【主催】	原宿表参道元氣祭実行委員会／商店街振興組合原宿表参道櫛会	
【共催】	高知市	
【特別協力】	明治神宮	
【特別協賛】	前田建設工業／エフビーエス・ミヤマ	
【協賛】	セコム／JXTGエネルギー／ロッテ／大正製薬／伊藤園／萬作／リロパケーションズ／東罐興業／森ビル／隅田商事／原宿ピアザビル催事会／松井ビル／オールファッションアート研究所／東急不動産／GYRE／グリーンエンタープライズ	
【協力】	原宿神宮前まちづくり協議会／神宮前地区町会連合会／日本看護協会／原宿地区美化推進委員会／原宿防犯協会／原宿交通安全協会／渋谷消防団／日本ガーディアン・エンジェルス／青少年対策神宮前地区委員会／green bird	
【後援】	東京都／渋谷区／高知県／東京商工会議所渋谷支部／東京都商店街振興組合連合会／渋谷区商店会連合会／渋谷区観光協会／高知商工会議所／よさこい祭振興会／よさこい祭り競演場連合会／高知県商店街振興組合連合会／高知市商店街振興組合連合会／高知市観光協会／KUTVテレビ高知	
【参加チーム】	106チーム	
【実施内容】	開会奉告・奉納式 ステージ  ストリート  連動会場 開会式 表彰式 企業PRゾーン 全国物産展&企業PRブース	[明治神宮本殿](26日) [原宿ロステージ](26・27日) [神宮会館ステージ](26・27日) [代々木公園ステージ](26・27日) [NHK前ストリート](26・27日) [表参道アヴェニュー](27日) [代々木の杜ぼんおどり会場](26日) [原宿ロステージ](26日) [原宿ロステージ](27日) [明治神宮内](26・27日) [じまん市](26・27日)
【同時開催】	うどん天下一決定戦2017	[26・27日]

# 参加チーム一覧

参加チーム： 合計106チーム ◆初出場16チーム／子供チーム3チーム ※7月1日現在

No.	活動地区	チーム名	出場回数	表参道演舞
1	北海道	JCB・夢翔舞	7	○
2	東日本	そらいろ	2	
3	秋田県	秋田わけもん〜あんべいいな隊〜	2	
4	栃木県	真岡☆花舞猫	17	
5	埼玉県	重夢遊	11	
6	埼玉県	ODORIKO・えん	3	
7	埼玉県	上総組	17	○
8	埼玉県	妃龍	8	
9	埼玉県	ち〜むナノ	9	
10	埼玉県	舞人	11	○
11	埼玉県	勇舞会	12	○
12	埼玉県	YOSAKOI楽・音	10	
13	埼玉県	よさこい・そうか連	6	
14	埼玉県	よさこい飯能乱舞	4	
15	埼玉県	YOSAKOI舞心れんず	4	
16	千葉県	葵	2	
17	千葉県	ARDEU瑠	2	
18	千葉県	新松戸雅ノ會	17	
19	千葉県	よさこい柏紅装	14	
20	東京都	薔丸	5	○
21	東京都	明星	初	
22	東京都	ASOBISYSTEM×ダイヤモンドダイニング	4	○
23	東京都	イケ家!	2	
24	東京都	御心拍子 縁	初	
25	東京都	音ら銀	12	○
26	東京都	学生よさこいチームおどりんちゅ	7	○
27	東京都	Summer Zipper	14	○
28	東京都	楓-SUN-	4	○
29	東京都	実践女子大学同短期大学部YOSAKOIソーラン部WING	3	
30	東京都	しん	8	○
31	東京都	世田谷 笑in若林	7	
32	東京都	ぞっこん町田'98	17	○
33	東京都	TANASHIソーラン会	15	
34	東京都	ダンスパフォーマンス集団 迫 -HAKU-	6	
35	東京都	チームよさいけ	5	
36	東京都	ちょんまげ	4	○
37	東京都	東京表参道ライオンズクラブAVA	6	○
38	東京都	東京学生“生”絆”	16	
39	東京都	TOKYO PHANTOM ORCHESTRA	4	
40	東京都	東京メトロシールー	14	○
41	東京都	なるたか	4	○
42	東京都	原宿よさこい連	16	○
43	東京都	百物語	4	
44	東京都	復活のP	初	
45	東京都	法政大学YOSAKOIソーランサークル風遙恋	7	○
46	東京都	舞華	14	○
47	東京都	メガロス連	初	
48	東京都	ゆかりとよしみ	初	
49	東京都	LAFRIUM	初	
50	東京都	乱舞姫	14	
51	東京都・ガーナ・高知県	ロッテ・ガナよさこい連	13	○
52	東京都	早稲田大学”踊り侍”	15	○
53	東京都	早稲田大学よさこいチーム東京花火	12	○

No.	活動地区	チーム名	出場回数	表参道演舞
54	神奈川県	関東学院大学“詩咲”	5	
55	神奈川県	北里大学 北里三陸湧昇龍	3	
56	神奈川県	疾風乱舞	8	○
57	神奈川県	東海大学響	初	
58	神奈川県	パワフル	14	
59	神奈川県	Funny	13	
60	神奈川県	舞ルネサンス	8	
61	神奈川県	祭・WAWAIよこはま	7	
62	神奈川県	摩耶恋	4	
63	神奈川県	躍動	13	○
64	神奈川県	横浜百姫隊	9	○
65	神奈川県	乱気流	8	
66	神奈川県	群	5	
67	新潟県	西山舞らんかい	4	○
68	富山県	真美流星乱舞群	3	
69	富山県	湊や	4	○
70	富山県	夜高舞 緋組	10	○
71	静岡県	イキ・絆・なかみせ鳴子隊	12	
72	静岡県	駿河リゾート	初	
73	静岡県	ぬまづ熱風舞人	16	○
74	静岡県	らんぶるみなみ	17	
75	静岡県	りぐる	3	○
76	愛知県	しゃなり	初	
77	京都府	京都チーム「櫻嵐浴」	2	
78	京都府	同志社大学よさこいサークルよさ朗	11	○
79	大阪府	かんしゃら	2	
80	大阪府	12Twel舞	4	
81	大阪府	夢源風人	初	
82	大阪府	有閑踊り子一座飛舞人	3	
83	山口県	長州青組	3	
84	香川県	さぬき舞人	5	○
85	高知県	朱七	初	○
86	高知県	旭食品	13	○
87	高知県	AZUKI	9	
88	高知県	いなん	6	○
89	高知県	茶屋町筋	17	○
90	高知県・東京都	国土舞双	11	○
91	高知県	桜(高知中央高等学校)	13	○
92	高知県	サニークラブよさこい踊り子隊SUNNYS	7	○
93	高知県	四国銀行	初	○
94	高知県	十人十彩	14	○
95	高知県	TACYON	2	○
96	高知県	チーム au	6	○
97	高知県	とらつよよさこい(ちふれ)	3	○
98	高知県	清長 花神楽	6	○
99	高知県	ひとひら	7	
100	高知県	ほにや	17	○
101	高知県	万々商店街 万々歳	6	○
102	福岡県	ふくこい連	初	
103	全国	あったか高知踊り子隊IN原宿	14	
104	インドネシア	YOSAKOI NARUKO ODORI “HYAKKA RYOURAN”	初	
105	ベトナム	スイチュックさくらよさこいチーム	初	
106	ベトナム	ハヌよ	初	

**演舞会場:**

3ステージ(原宿ロステージ/神宮会館ステージ/代々木公園ステージ)

2ストリート(表参道アヴェニュー/NHK前ストリート)

運動会場:代々木の杜ぼんおどり会場

代々木の杜ぼんおどり会場  
8/26(土)12:30~16:30



代々木公園ステージ  
8/26(土)10:00~20:00  
8/27(日)10:00~17:00



うどん天下一決定戦2017  
8/26(土)10:00~20:00  
8/27(日)10:00~17:00

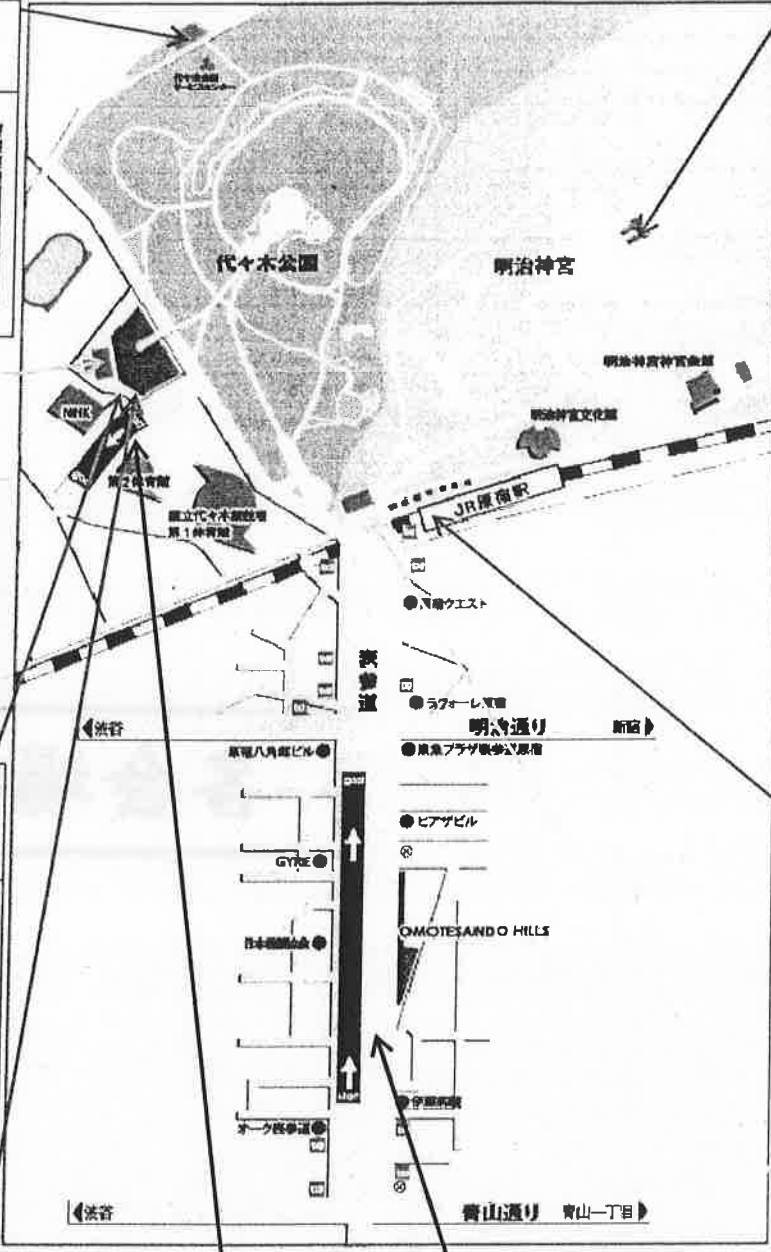

じまん市(物産展・協賛ブース)  
8/26(土)10:00~20:00  
8/27(日)10:00~17:00

明治神宮本殿  
(開会奉告・奉納式)  
8/26(土)9:50~10:50



神宮会館ステージ  
8/26(土)10:30~17:30  
8/27(日)10:00~17:00



PRゾーン  
8/26(土)11:00~17:30  
8/27(日)10:00~17:00



原宿ロステージ  
8/26(土)11:30~19:30  
8/27(日)10:00~17:30



NHK前ストリート  
8/26(土)10:00~18:30  
8/27(日)10:00~17:00



表参道アヴェニュー  
8/27(日)11:40~16:45



**[各会場最寄り駅]**

- ・JR原宿駅表参道口出口 (原宿ロステージ徒歩約1分)
- ・東京メトロ明治神宮前<原宿>駅2番出口 (原宿ロステージ徒歩約1分)
- ・東京メトロ表参道駅B5出口 (表参道アヴェニュー徒歩1分)

「環境と健康」のテーマに沿って、各会場では、環境と健康に関する様々な展示が行われます。また、環境と健康に関する様々な展示が行われます。



# 各会場のご説明

展示室A  
展示室B  
展示室C

展示室D  
展示室E  
展示室F

展示室G  
展示室H  
展示室I

展示室J  
展示室K  
展示室L

展示室M  
展示室N  
展示室O

展示室P  
展示室Q  
展示室R

展示室S  
展示室T  
展示室U

展示室V  
展示室W  
展示室X

展示室Y  
展示室Z  
展示室AA

展示室AB  
展示室AC  
展示室AD



《明治神宮 奉納式／奉納演舞》(26日)

9:50～10:50 ※集合時間⇒9:35

【明治神宮本殿会場案内図】

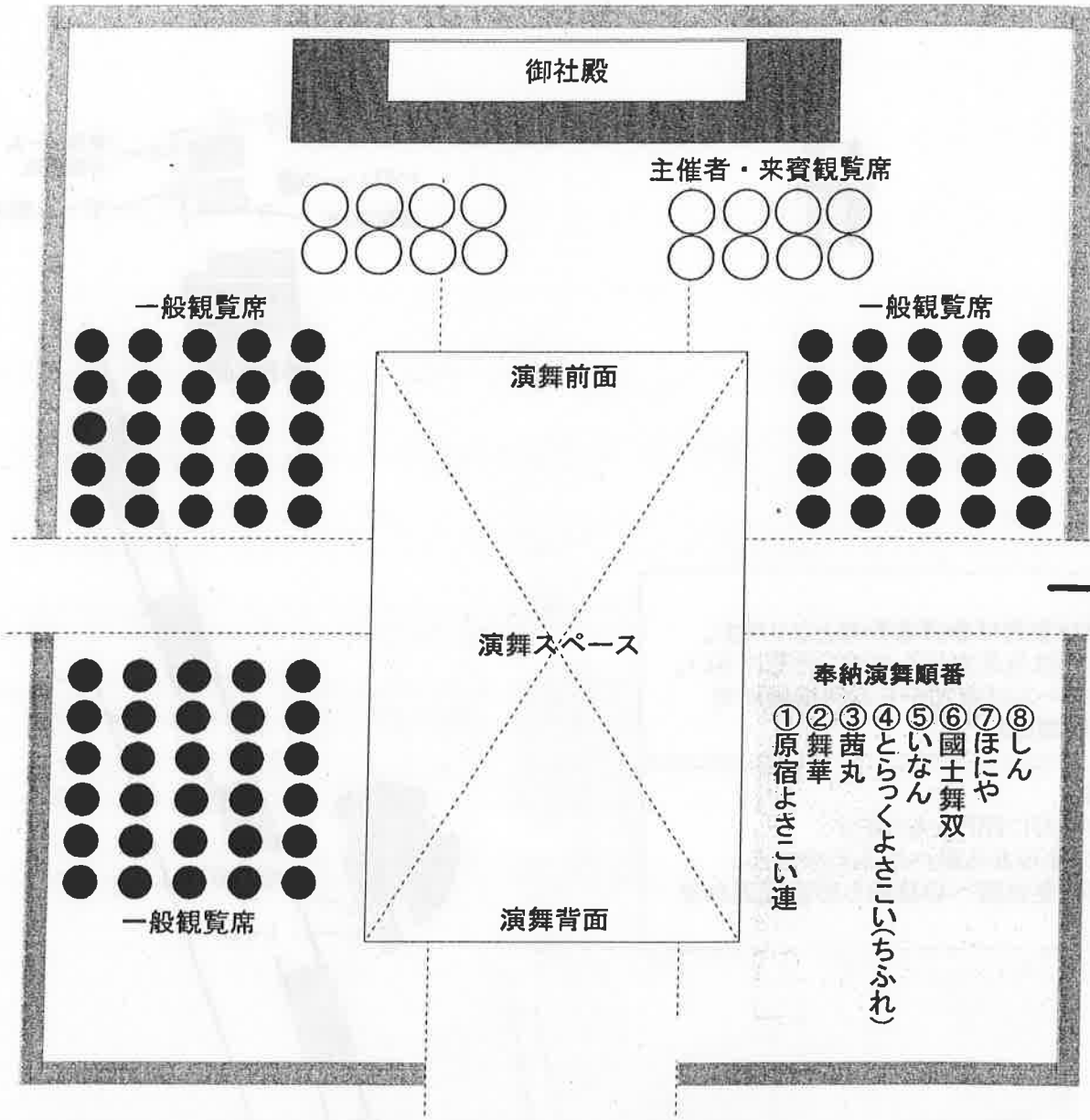

※奉納の踊りは昨年特別賞受賞 **7チーム** 及び元氣祭ホストチームが踊ります。該当チームには追って詳細をご連絡します。

奉納演舞チーム

- |               |               |
|---------------|---------------|
| ◎元氣祭大賞／テレビ高知賞 | しん            |
| ◎明治神宮賞        | ほにや           |
| ◎高知県知事賞       | 茜丸            |
| ◎高知市長賞        | 舞華            |
| ◎渋谷区長賞        | 國士舞双          |
| ◎櫻賞           | いなん           |
| ◎原宿表参道賞       | とらっくよさこい(ちふれ) |
| ●元氣祭ホストチーム    | 原宿よさこい連       |

《明治神宮会場》(26日/27日)

◆原宿ロステージ

⇒26日(土)11:30~19:30

⇒27日(日)10:00~17:30

◆神宮会館ステージ

⇒26日(土)10:30~17:30

⇒27日(日)10:00~17:00

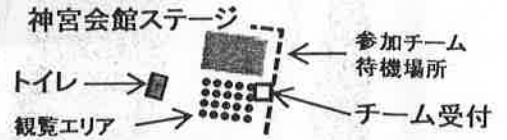

※1:  
鳥居付近及び参道は参拝者動線となります。  
参道での待機は出来ませんのでご注意ください。  
演舞を待つチームは参加チーム待機場所で  
待機をお願い致します。

■注意事項  
明治神宮は18時に閉門となります。  
18時以降は❌印から奥へは入れません。  
演舞終了後の更衣室への移動も参道は通れません。

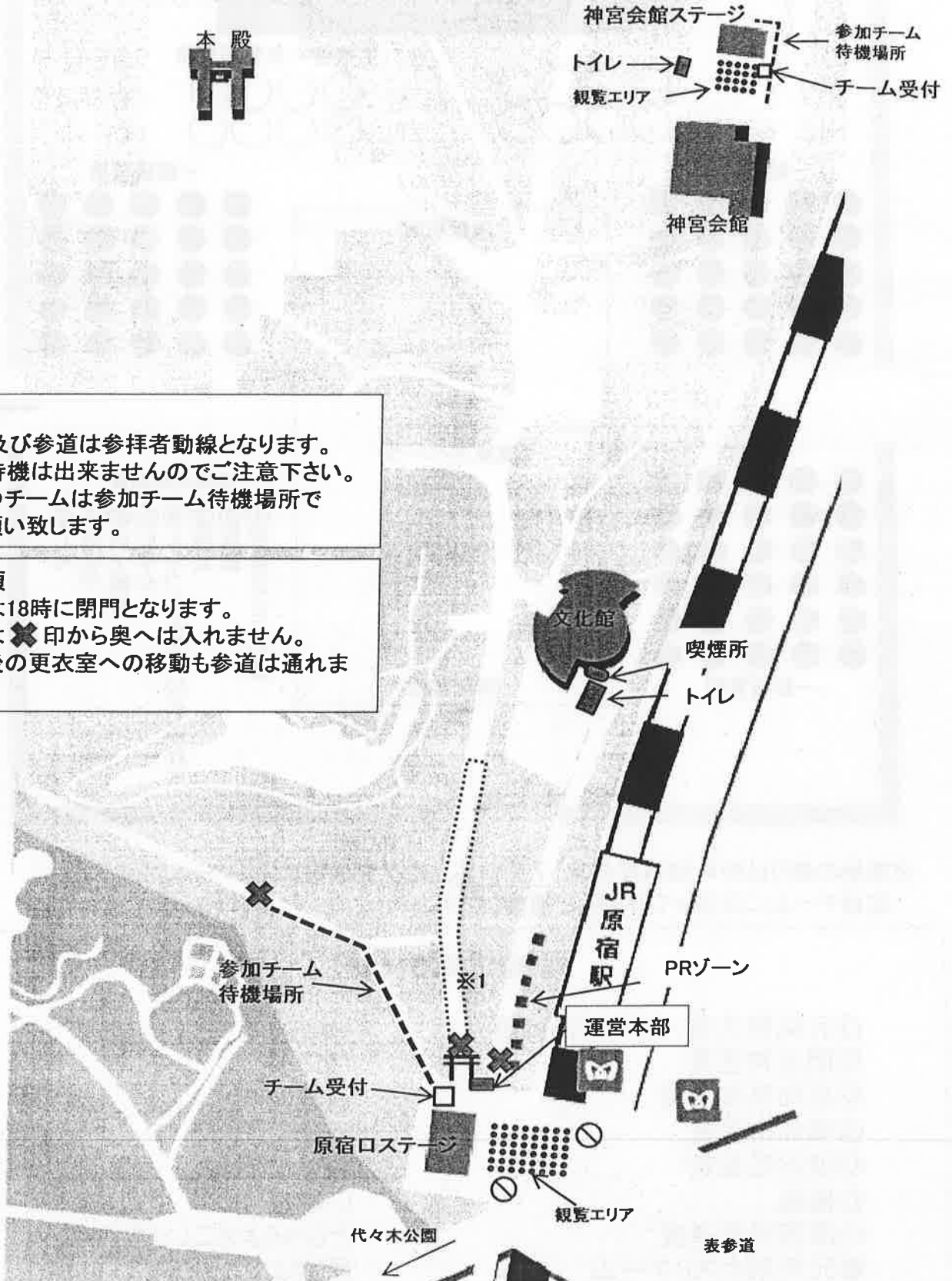

《原宿ロステージ配置図》

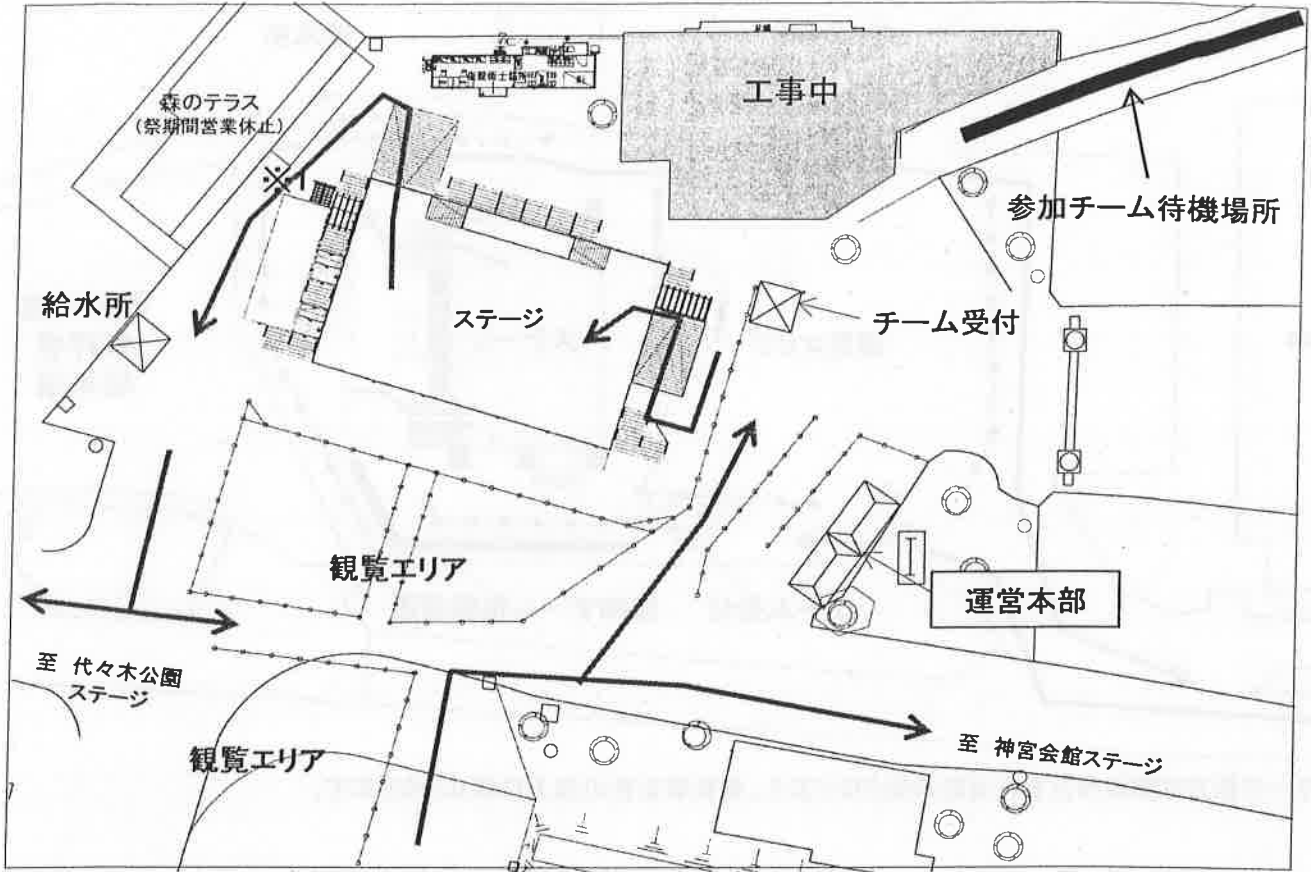

※1は狭くなっておりますので、注意してお通り下さい。

《原宿ロステージ図面》

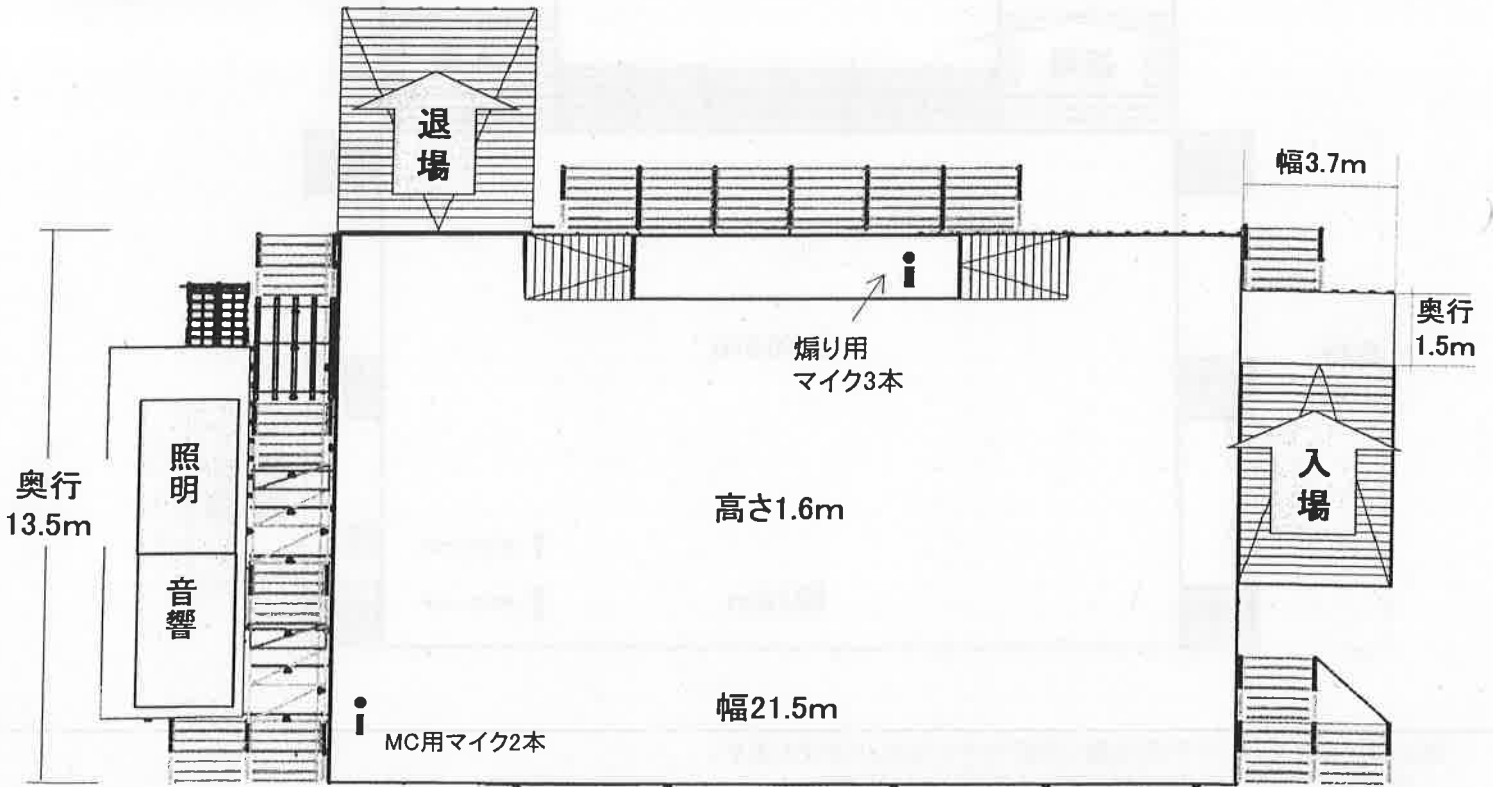

- ※ステージ後方、中央に煽りのスペース(台)があります。※スタンドマイク3本。ワイヤレスマイクはございません。
- ※舞台下予備演舞スペースは奥行き4~5mの平場となっております。ステージ上からは降りられません。
- ※演舞開始前に代表者に一言インタビューを予定しています。正面から見て、左手手前にお越し下さい。
- ※演舞終了後は必ず自チームの音源を音響テントにて受け取り、次の会場へ移動して下さい。

《神宮会館ステージ配置図》

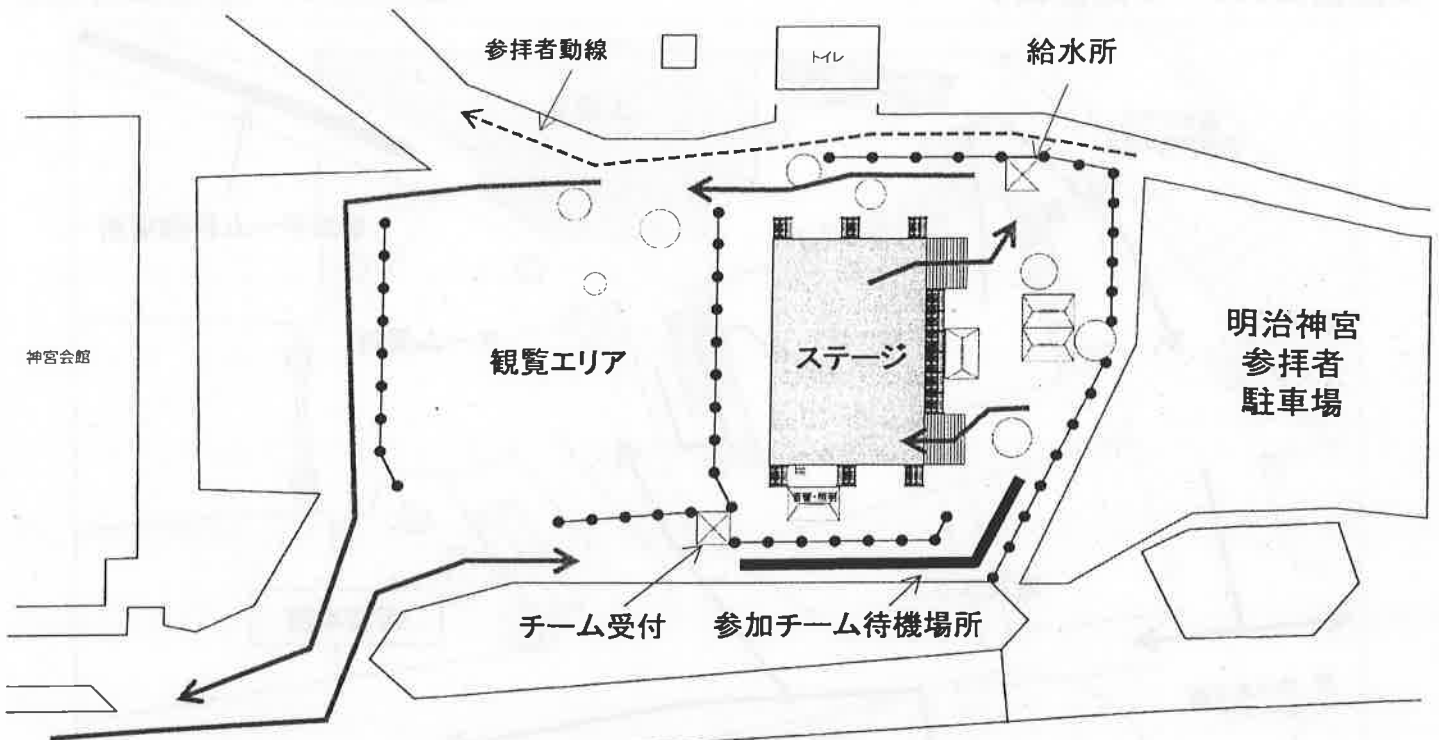

※ステージ後方は明治神宮参拝者駐車場となります。参拝者以外の立入は禁止となります。

《神宮会館ステージ図面》

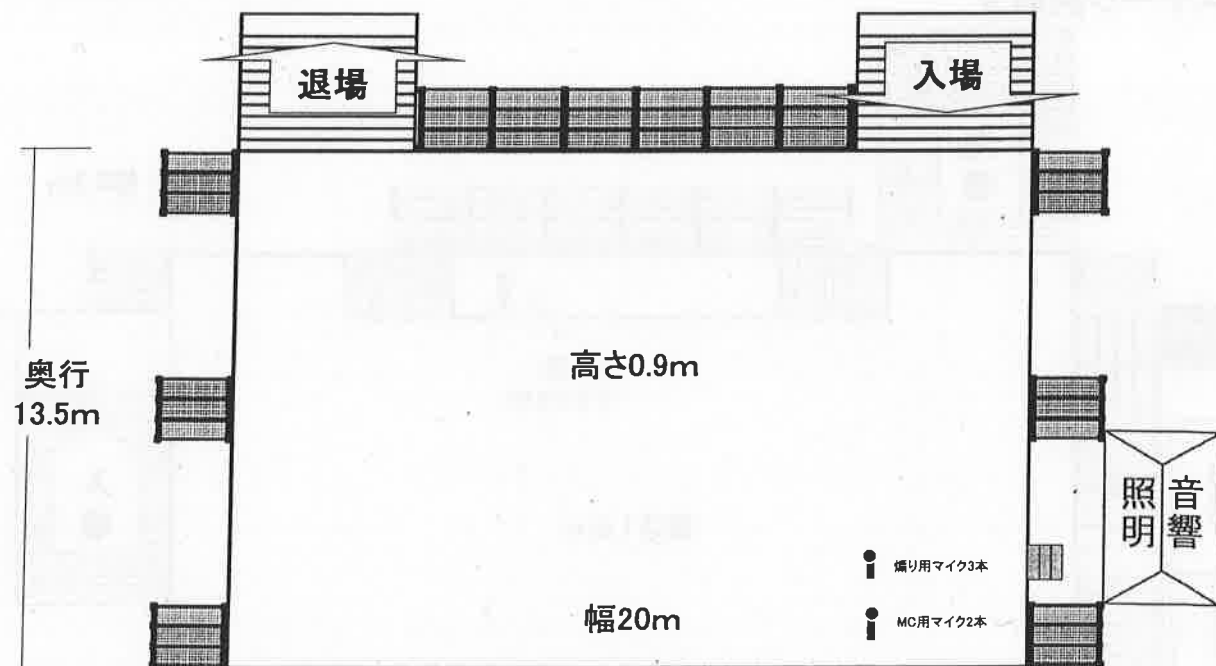

※正面から見て、右手手前に煽り用のマイクスタンドがあります。

(スタンドマイク3本。ワイヤレスマイクはございません。)

※舞台下予備演舞スペースは奥行き4~5mの平場となっております。ステージ上からは降りられません。

※ステージ音量は他会場と比べ若干小さい音量での演舞となります。予めご了承下さい。

※演舞終了後は必ず自チームの音源を音響テントにて受け取り、次の会場へ移動して下さい。

《代々木公園会場》(26日/27日)

- ◆NHK前ストリート
  - ⇒26日(土)10:00~18:30
  - ⇒27日(日)10:00~17:00



●ストリートの広さは  
長さ約200m×幅約8mです。

- ※地方車には最大5人(小学生以上)まで乗ることができます。
- ※地方車にはワイヤードマイク3本をご用意しています。
- ※演舞終了後は必ず自チームの音源を音響スタッフより受け取り、次の会場へ移動して下さい。

《代々木公園会場》(26日/27日)

◆代々木公園ステージ

⇒26日(土)10:00~20:00

⇒27日(日)10:00~17:00

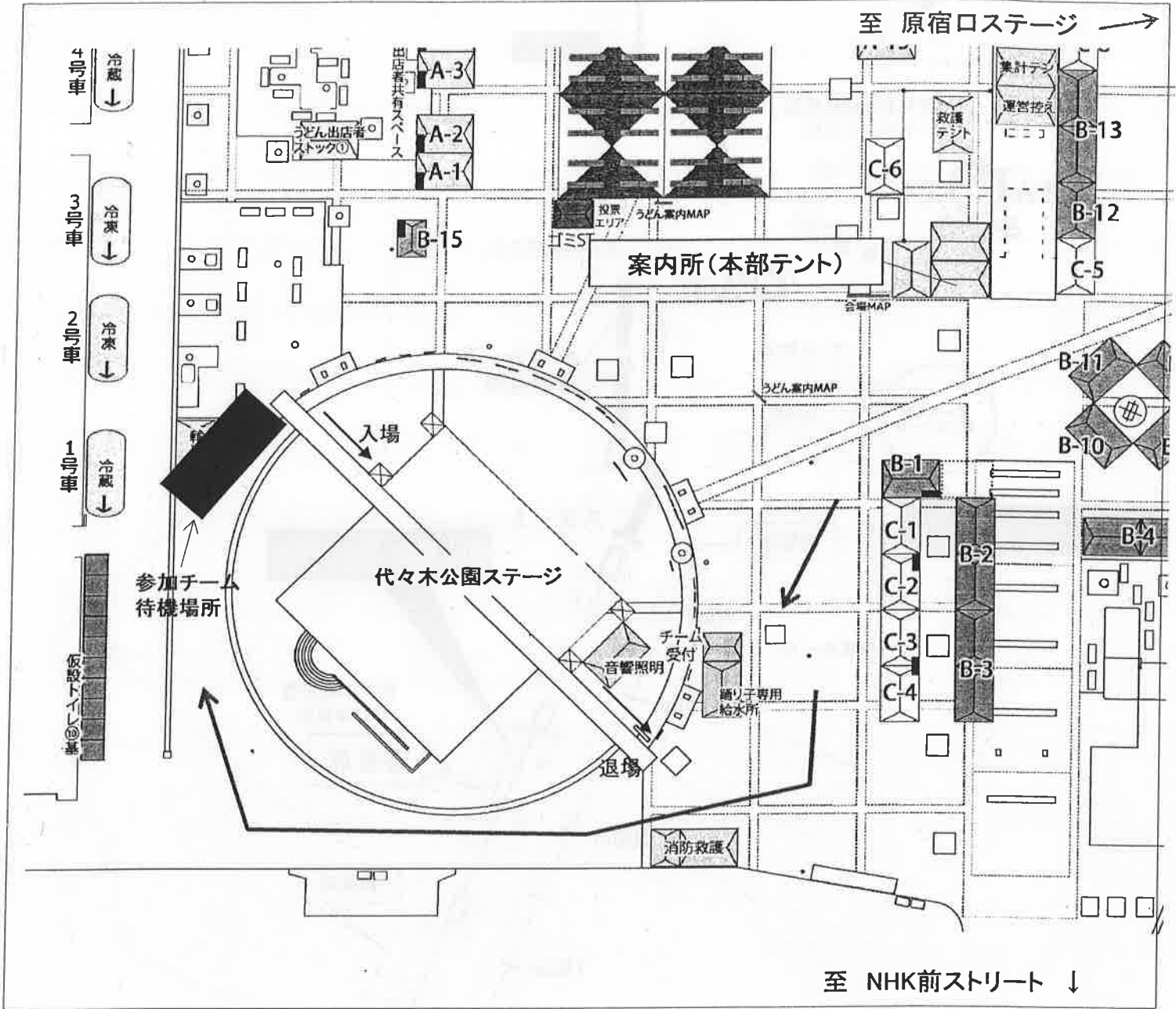

《代々木公園ステージ図面》

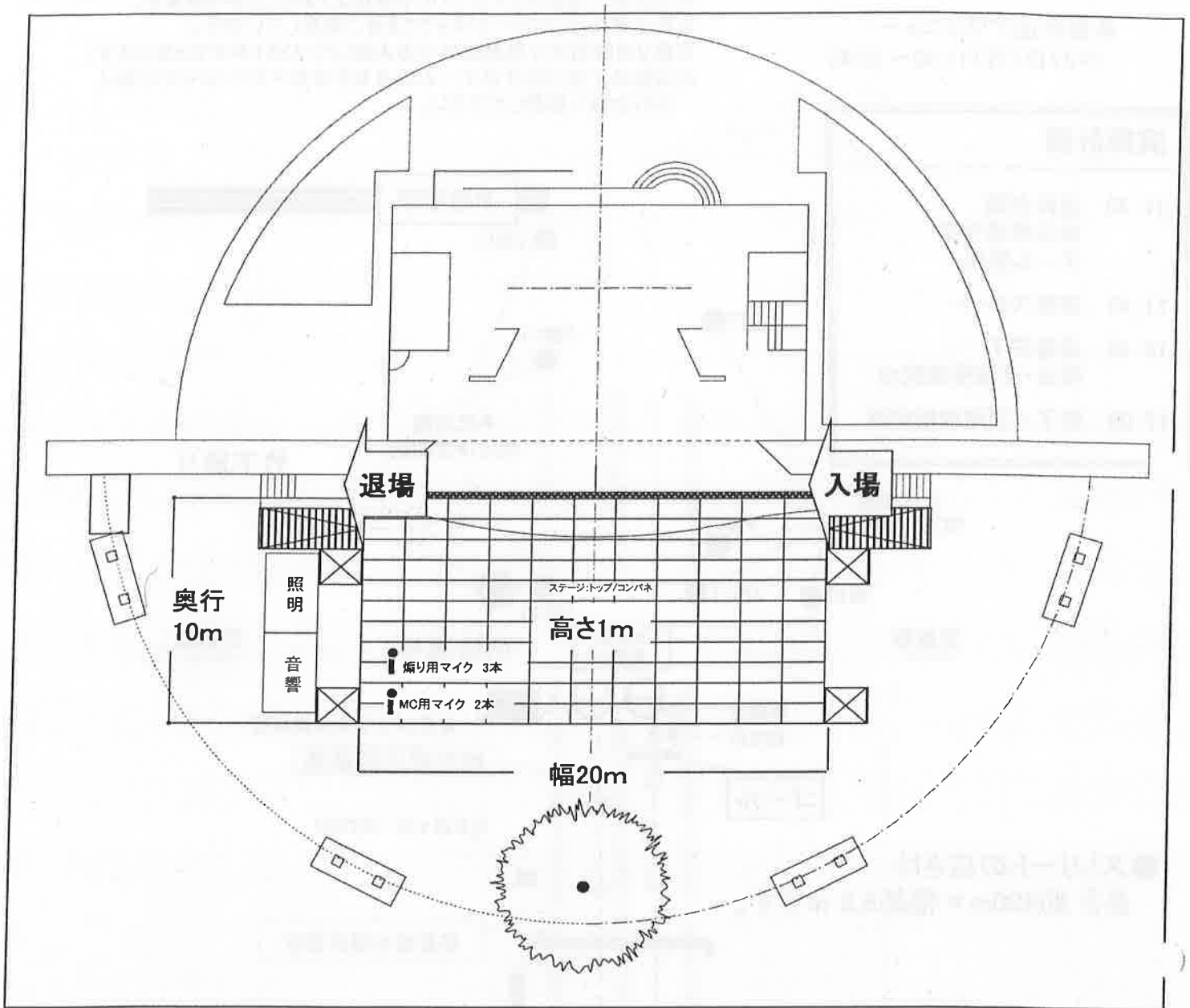

※正面から見て、左手手前に煽り用のマイクスタンドがございます。  
 (スタンドマイク3本。ワイヤレスマイクはございません。)

※舞台下予備演舞スペースは奥行き4~5mの平場となっております。ステージの上からは降りれません。

※演舞終了後は必ず自チームの音源を音響 Tent にて受け取り、次の会場へ移動して下さい。

※17:00~「高知家の唄(踊り)」を実施致します。参加出来る方は是非ご参加下さい。

《表参道会場》(27日)

◆表参道アヴェニュー

⇒27日(日)11:40~16:45

※地方車には最大5人まで(小学生以上)乗ることができます。  
 ※地方車にはワイヤードマイク3本をご用意しています。  
 ※踊りの隊列の小道具以外での大旗(フラフ)は1本までとなります。  
 ※演舞終了後は必ず自チームの音源を音響スタッフより受け取り、次の会場へ移動して下さい。

演舞計画

- 11:30 道路封鎖  
会場準備作業  
チーム整列
- 11:40 演舞スタート
- 16:45 演舞終了  
撤去・会場整理開始
- 17:00 終了／道路封鎖解除

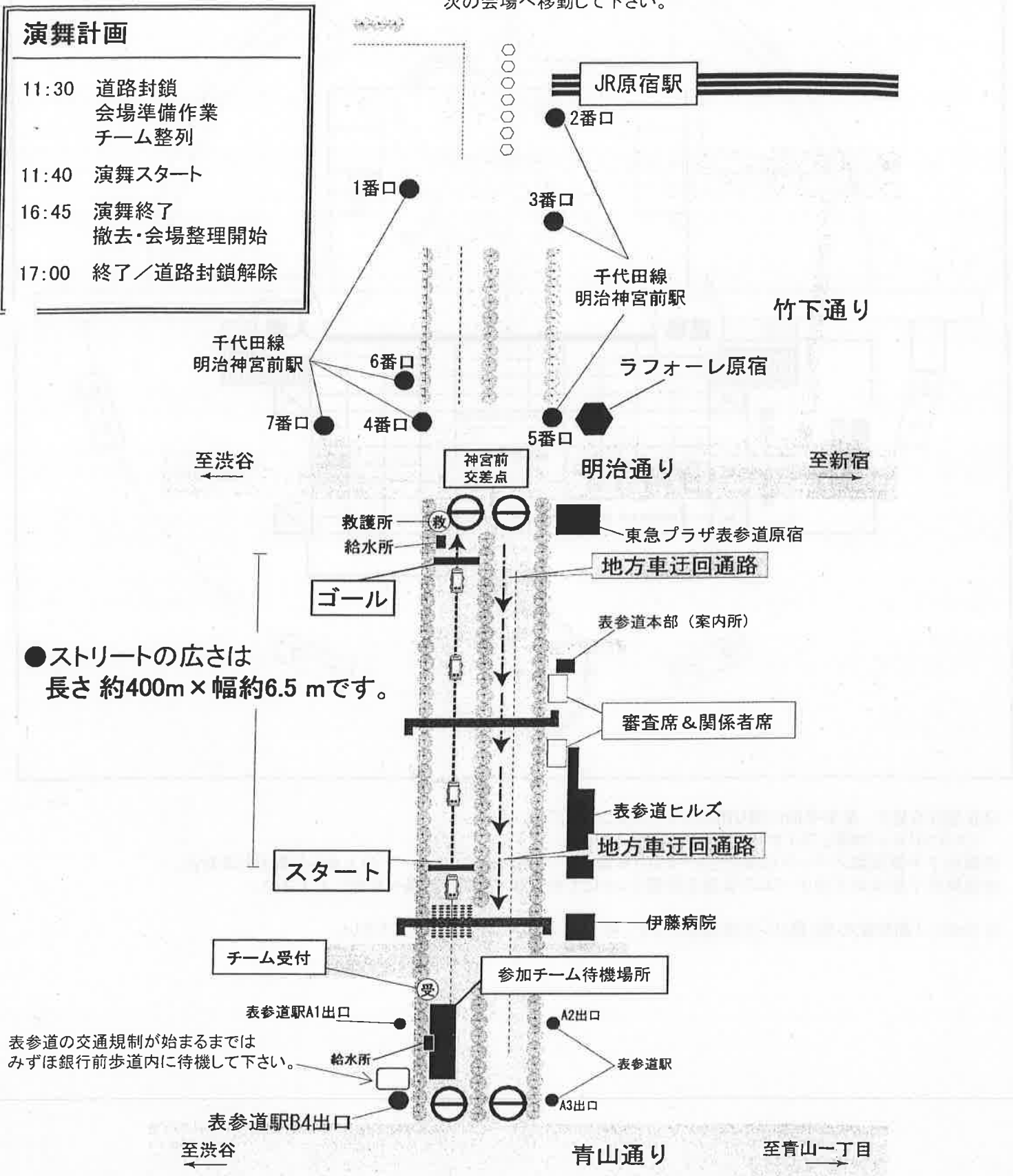

●ストリークの広さは  
長さ約400m×幅約6.5mです。

表参道の交通規制が始まるまでは  
みずほ銀行前歩道内に待機して下さい。



《代々木の杜ぼんおどり会場》(はるのおがわコミュニティーパーク)

◆代々木の杜ぼんおどり会場:よさこい演舞時間26日(土)12:30~16:30

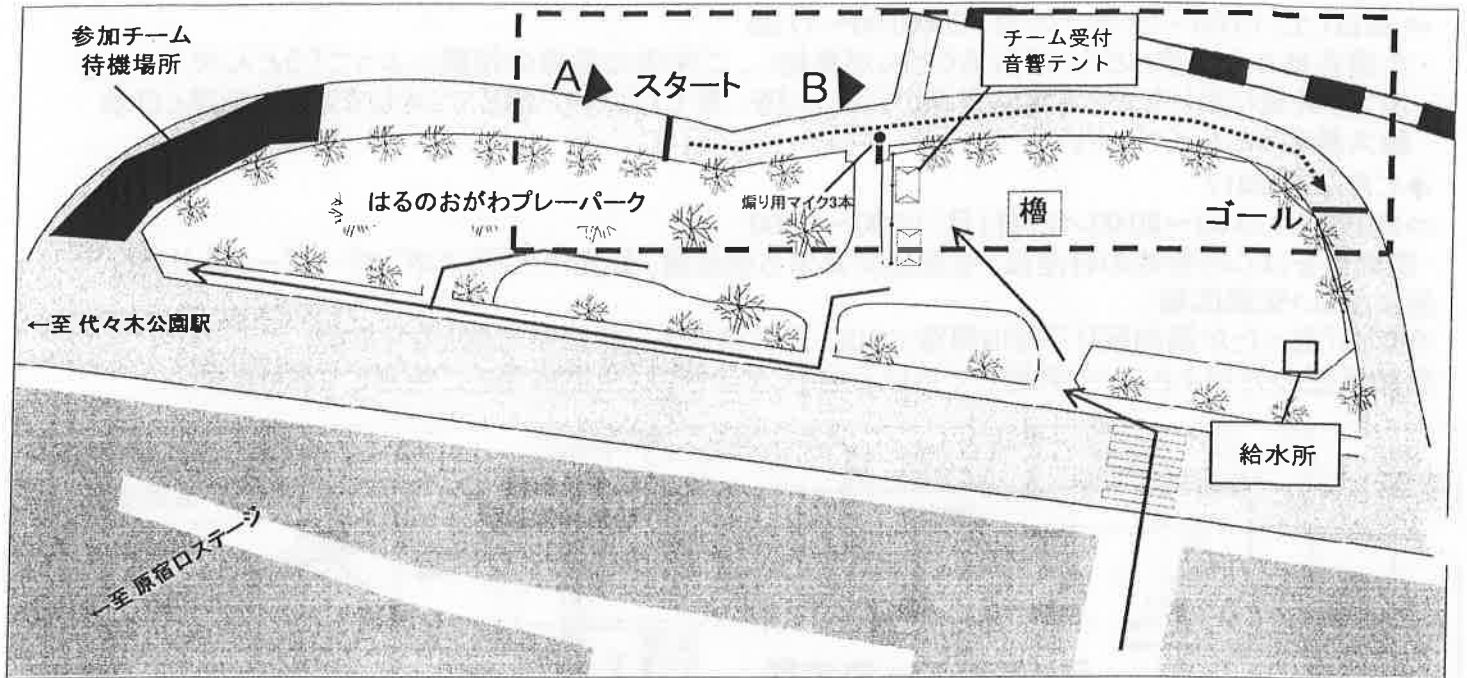

●演舞エリアは長さ約100m×幅約3.9~5m となります。

※ 演舞はストリート形式の会場となりますが、地方車はございません。

※ ステージ用の楽曲(1曲)を使用して演舞を行って頂きます。支障があるチームは別途ご相談下さい。

※ 会場入り口(●)に編り用マイク(ワイヤードマイク)3本のご用意がございます。

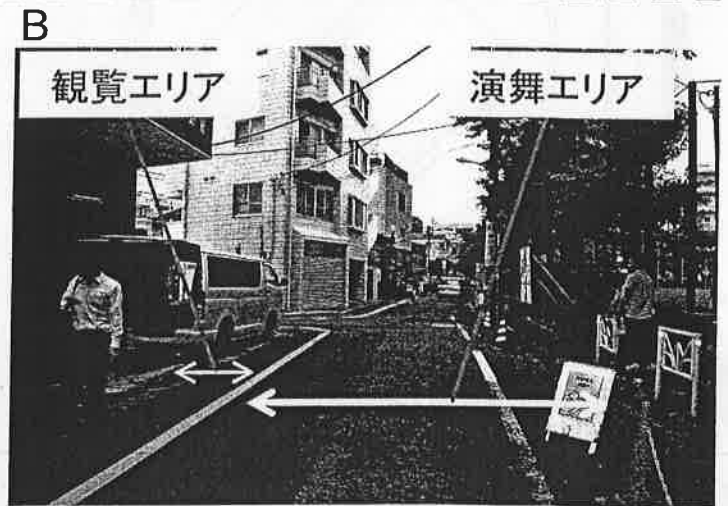
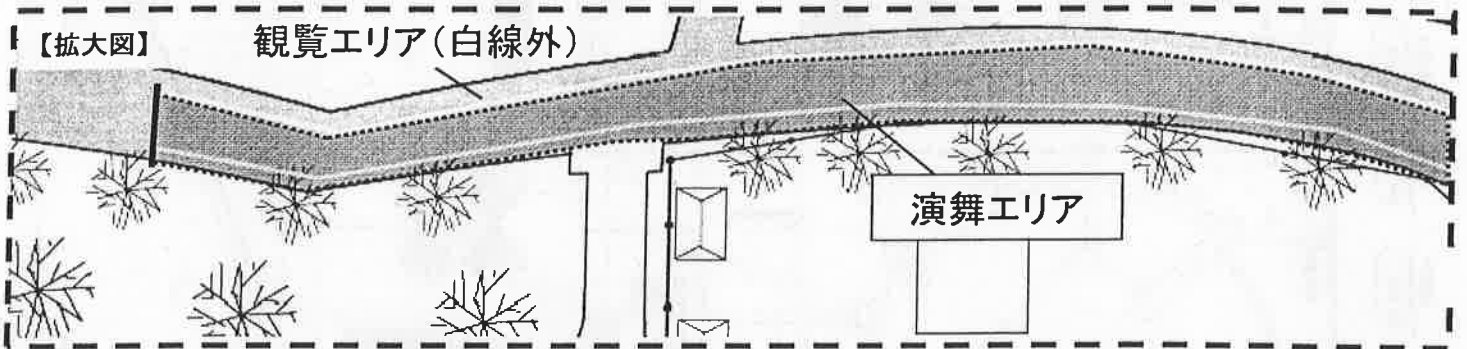

■代々木の杜ぼんおどり

・8月26日(土)、27日(日)17:30~21:00代々木周辺の町会によるぼんおどりを実施します。

※26日(土)18:30~19:30には招待チーム3チームによるよさこいの披露も行います。

《代々木公園B地区イベント広場》(26日・27日)

◆うどん天下一決定戦2017

⇒26日(土)10:00~20:00/27日(日)10:00~17:00

・全国各地から名産うどん・ご当地うどんが集結し、ご来場の皆様の投票によって「うどん天下一」を決定。身近にありながらも実は奥深い『うどん』を、見て・食べて・感じて、そして楽しんで頂く日本最大級のうどんイベント。

◆じまん市 2017

⇒26日(土)10:00~20:00/27日(日)10:00~17:00

・高知県をはじめ各地の特産品、名産品が集まる物産展。観光PRや祭スポンサーブースも出展。

※よさこい交流広場:

今年の「あったか高知踊り子隊IN原宿」では、当日飛び入り参加が可能となります。

参加希望の方がよさこいを体験して頂ける場としてよさこい交流広場をご用意しております。

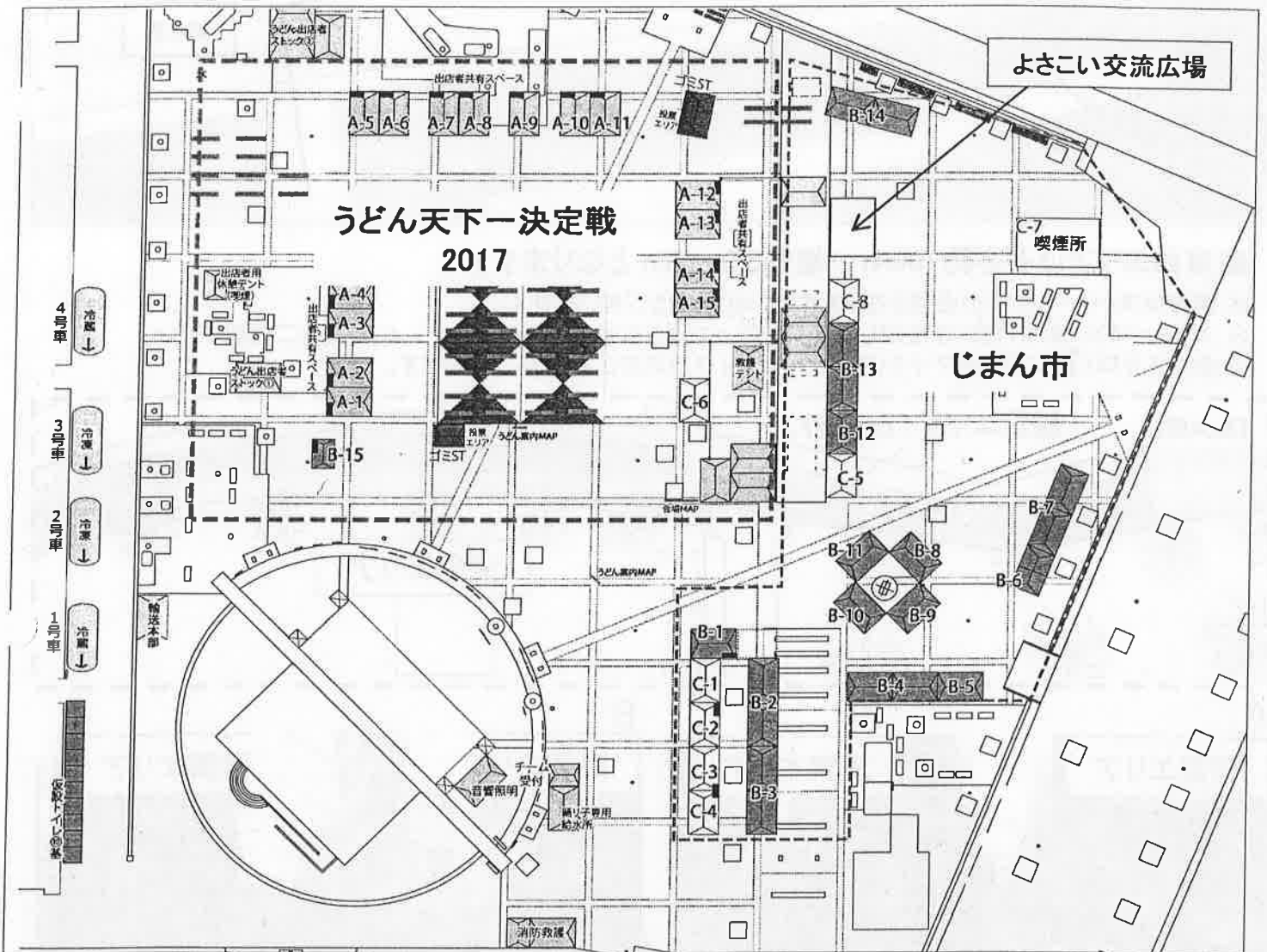

《代々木公園B地区イベント広場》(26日・27日)

◆うどん天下一決定戦2017出場店舗 15店舗

NO.	うどん名	地域	店名・団体名
1	じゃじゃ麺	岩手県	白龍
2	熊谷うどん	埼玉県	熊谷うどん 熊たまや
3	備中手延べうどん	東京都	味の民芸
4	讃岐うどん	東京都	讃岐のおうどん 花は咲く
5	つけうどん	東京都	肉つけうどん うつけ
6	横浜かすうどん	神奈川県	おそば屋 りっちゃん
7	ガマゴリうどん	愛知県・蒲郡市	蒲郡シティセールスプロジェクト『ガマゴリ・ら』
8	伊勢うどん	三重県	三重県製麺協同組合(堀製麺)
9	倉敷うどん ぶっかけ	岡山県・倉敷市	倉敷うどん ぶっかけ ふるいち
10	出雲うどん	島根県	出雲うどん愛好会
11	讃岐うどん	香川県	うわさの麺蔵
12	四万十うどん	高知県	うどん工房麦屋 四万十製作所
13	五島うどん	長崎県	五島手延うどん 藪ノ椿
14	熊本うどん よも麺	熊本県	よも麺や

◆じまん市2017 18社(団体)

高知県を中心とした特産品の販売や観光PR/飲食展開/スポンサーPRブース展開等



◀明治神宮内>> (26日・27日)

◆PRゾーン

⇒26日(土)11:00~17:30/27日(日)10:00~17:00

・救護所/消防本部及び協力団体PRブースを展開

祭公式DVDの申込、その他踊り子の皆様のフィジカルサポートを行うトレーナーズステーション「めんでな」などを展開。

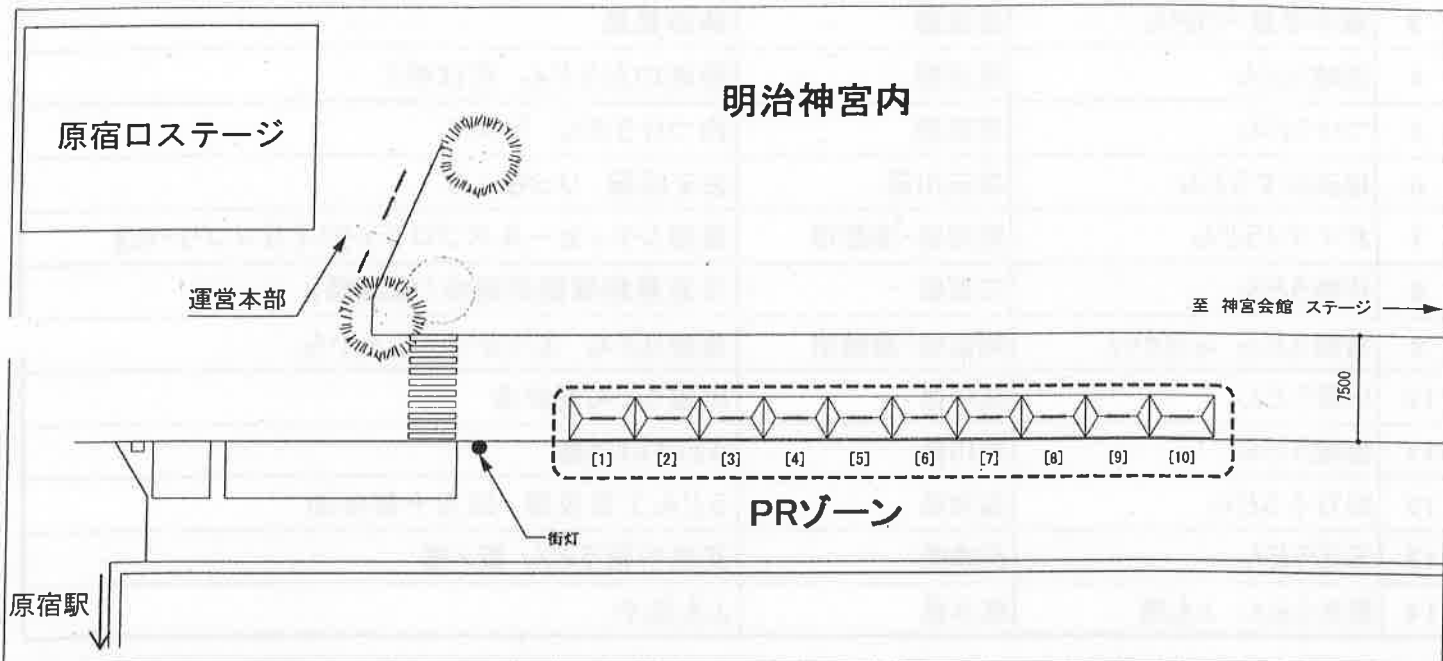

No.	出展者	展開	実施内容
1	KUTVテレビ高知	物販	公式DVD販売他
2・3	NPO法人 green bird	PR	活動PR
4	日本ガーディアン・エンジェルズ	PR	活動PR/控室
5・6	消防本部		消防現地警戒
7	救護所		救護対応
8・9・10	めんでな	PR	トレーナーズステーション



【案内所／更衣室／本部／給水所】

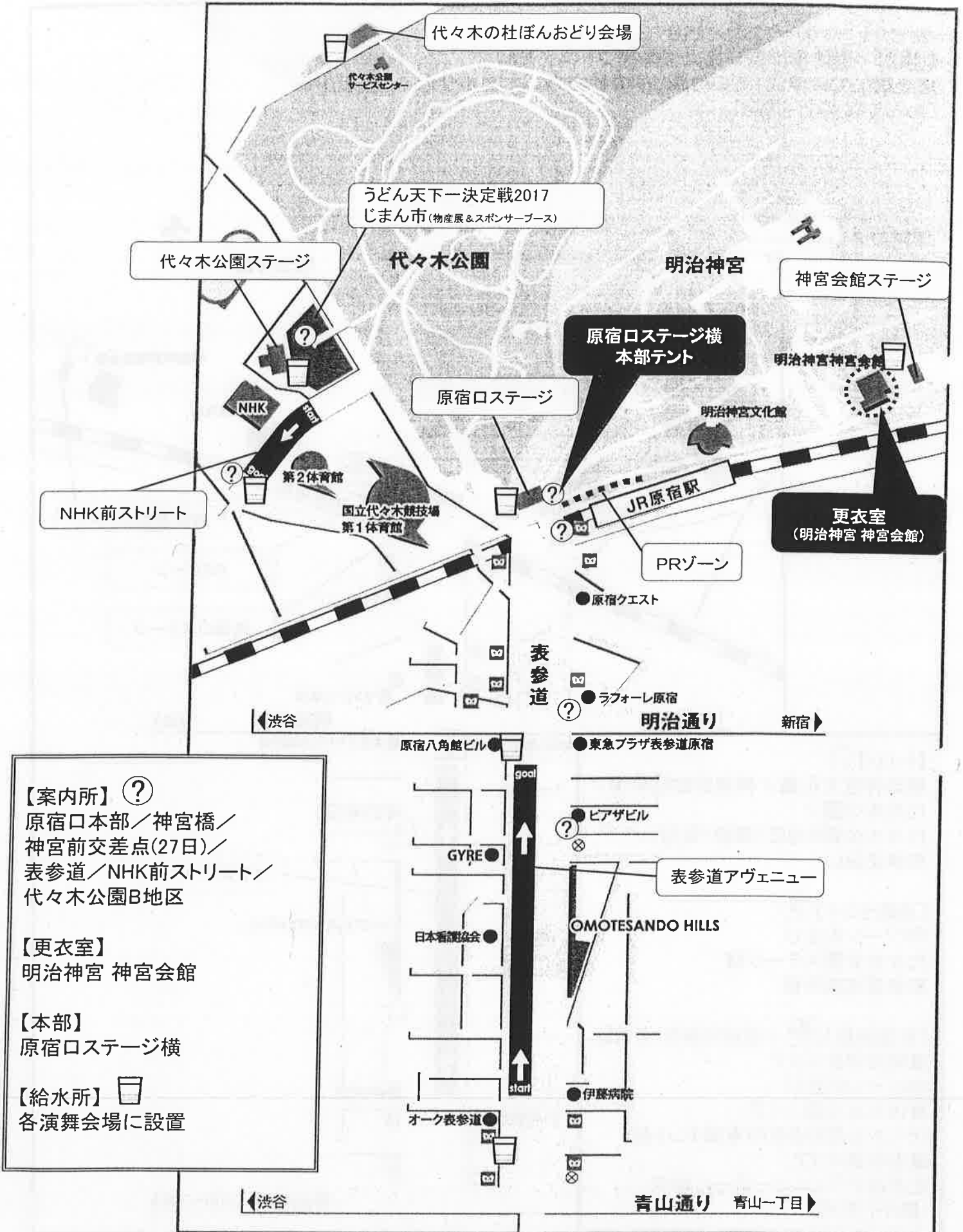

【救護施設／トイレ／消防テント】

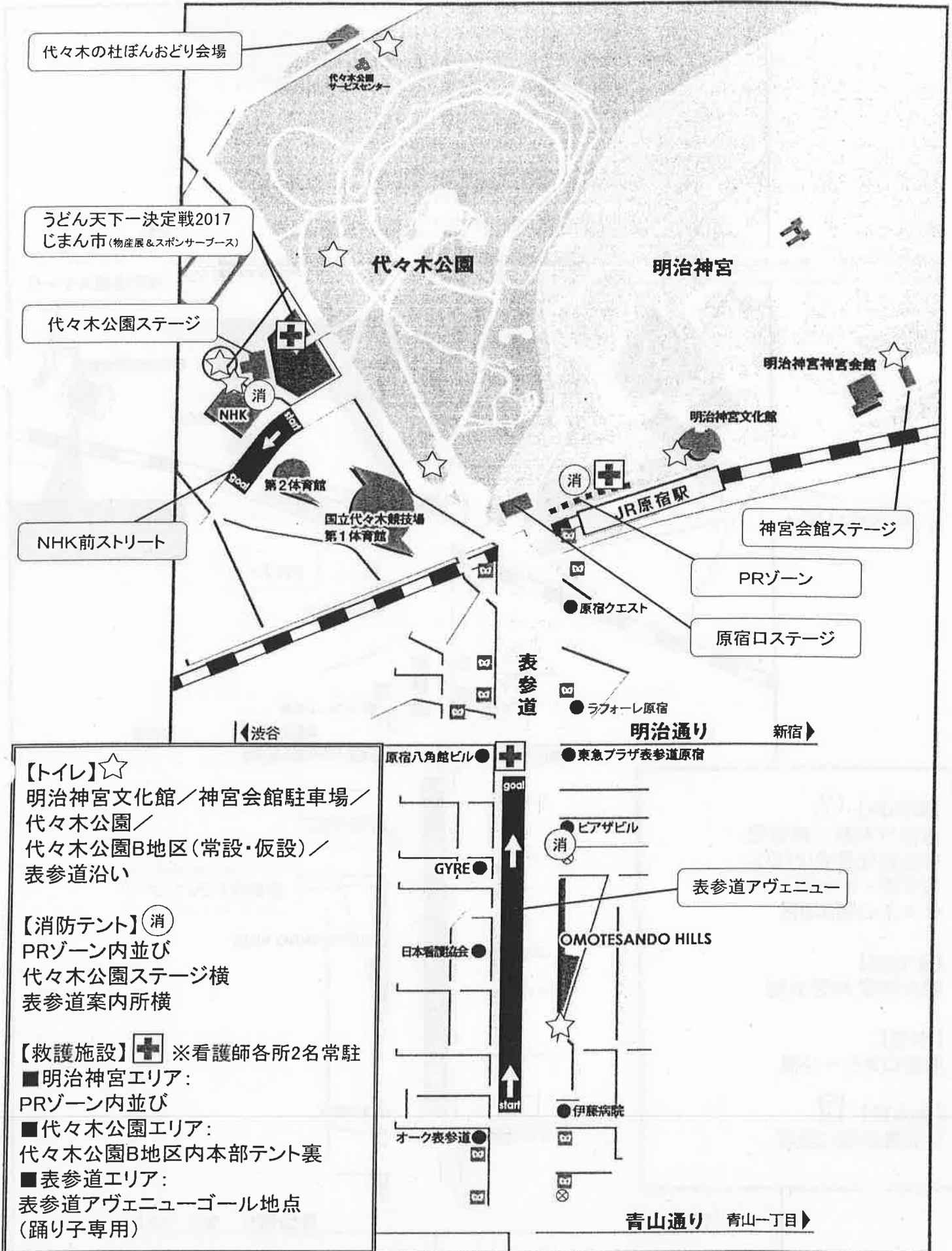

【トイレ】☆  
 明治神宮文化館／神宮会館駐車場／  
 代々木公園／  
 代々木公園B地区(常設・仮設)／  
 表参道沿い

【消防テント】消  
 PRゾーン内並び  
 代々木公園ステージ横  
 表参道案内所横

【救護施設】+ ※看護師各所2名常駐  
 ■明治神宮エリア：  
 PRゾーン内並び  
 ■代々木公園エリア：  
 代々木公園B地区内本部テント裏  
 ■表参道エリア：  
 表参道アヴェニューゴール地点  
 (踊り子専用)



# 中国語訳読本

## 中国語訳読本の基本ルール

中国語訳読本は、中国語の学習を支援するための教材です。本書は、中国語の基礎から応用までをカバーし、学習者の理解を深めることを目的としています。

本書の特徴は、中国語の文法、語彙、発音、および文化背景を詳しく解説している点にあります。また、中国語の読み書き能力を向上させるための練習問題も豊富に掲載されています。

本書は、中国語の学習者にとって、中国語の基礎から応用までをカバーし、学習者の理解を深めることを目的としています。

本書の特徴は、中国語の文法、語彙、発音、および文化背景を詳しく解説している点にあります。また、中国語の読み書き能力を向上させるための練習問題も豊富に掲載されています。

# 基本ルール詳細

中国語訳読本の基本ルールは、中国語の学習を支援するためのガイドラインです。本書は、中国語の基礎から応用までをカバーし、学習者の理解を深めることを目的としています。

本書の特徴は、中国語の文法、語彙、発音、および文化背景を詳しく解説している点にあります。また、中国語の読み書き能力を向上させるための練習問題も豊富に掲載されています。

本書は、中国語の学習者にとって、中国語の基礎から応用までをカバーし、学習者の理解を深めることを目的としています。

本書の特徴は、中国語の文法、語彙、発音、および文化背景を詳しく解説している点にあります。また、中国語の読み書き能力を向上させるための練習問題も豊富に掲載されています。

はじめに

参加にあたりましては、エントリー時に参加要綱記載のルールへ同意を頂いたものとし、他の参加チームに迷惑とならぬよう、スムーズな運営へのご協力をお願いします。

当日演舞の流れとお約束

- ・各チームは演舞開始時間10分前には各演舞会場のチーム受付にて受付を済ませ、チーム待機場所に集合して下さい。
- ・集合時間に集合していないチームがいた場合、棄権とみなし演舞をして頂くことが出来ない場合がございますのでご注意ください。
- ・使用する楽曲はCDとなります。  
各チーム各会場に持参し、チーム受付にて係りに渡して頂きます。
- ・演舞終了後、地方車及びステージの音響係りより忘れずに楽曲CDを受取り次の演舞会場に持参して下さい。
- ・楽曲は口上含めて4分30秒以内とし、各演舞会場でのチームの持ち時間を守って下さい。

ステージ … 各会場入退場含めて6分以内

ストリート … NHK前ストリートは200m10分以内

表参道アヴェニューは400m20分以内

※持ち時間をあまりにも超えた場合は途中で中断させて頂く場合がございます。

※上記持ち時間は目安となります。当日の進行状況によっては記載時間より短くなる場合がございますので、予めご了承下さい。

- ・昨年より地方車が4t車となり、地方車の上に乗れる人数が最大5名(小学生以上)までと変更になりました。進行スケジュールはこれまで同様となりますので、スムーズに乗降して頂くようご協力よろしくお願い致します。



## 基本ルール(詳細)

## 1. 演舞に関する事項

## 振り付けについて

- ・鳴子を手に持ち、その魅力を活かした振り付けにすること。
  - ・鳴子は振り付けの大部分で使用すること。
  - ・ストリート(パレード形式)、ステージの両会場に対応できるような振り付けにすること。
- ◆演出に関する注意事項
- ※火気を伴う演出及び清掃の必要を伴う散布や花吹雪などは禁止します。
  - ※鳴子以外の小道具、フラフ(大旗)や大漁旗を過度に使用したり危険と見なした場合、演舞を中止又はお断りさせて頂くことがございます。観客及び公共物等に当たらないよう十分ご注意下さい。
  - ※フラフ(大漁旗)は、交通規制制限の関係上、大きさに関わらず、表参道アヴェニュー会場では各チーム1本までと制限させて頂きます。(小道具として隊列の踊り子が持つものは含まれません)
  - ※演舞の途中での、ステージ上とステージ下を行き来などは、禁止致します。

## 楽曲について

- ・“よさこい鳴子踊り”のメロディー又は、各チームの地元地域の特色ある民謡・童謡を必ず楽曲の一部に明確に使用すること。
- ※チームの活動地域以外の地域の民謡・童謡のみ使用の楽曲では参加できません。
- ・楽曲は口上を含んで4分30秒以内とすること。
- ・ストリート会場用の楽曲はルーピング(連続繰り返し)し、曲間は空けずに(休憩のための無音を作らず)繰り返して下さい。1トラックに約30分程度ルーピングさせて下さい。
- ・事前(7/1~18締切)に楽曲をCDまたはメールデータ便で提出して頂きます。
- ※“よさこい鳴子踊り”又は各地元地域の民謡や童謡は、ご提出いただいた楽曲のどこに使用されているか、だれが聞いてもわかるようにし、使用部分が不明瞭と実行委員会で判断した場合は修正及び変更していただく場合がございます。
- ※チーム地元地域の民謡及び童謡を使用する場合、参加エントリー時に原曲となる民謡・童謡をご記載ください。当実行委員会で判別できない民謡・童謡をご使用の場合、確認用として原曲音源(民謡・童謡等)の提出をお願いすることがございます。
- ☆本年よりストリート用楽曲とステージ用楽曲の両楽曲とも事前提出して頂きます。
- ☆データ便で楽曲を提出の場合、圧縮せずwav方式(mp3方式はNG)のものを送付下さい。
- ※規定を逸脱している楽曲の場合、そのままの楽曲では参加をお断りをする場合がございます。
- (例①:市販の楽曲を1曲そのまま使用)
- (例②:“よさこい鳴子踊り”又は地元の民謡・童謡のメロディの使用部分がわからない)
- ・市販の楽曲を利用する際の著作権手続き等に関しては各チームで申請して下さい。
- ※市販の楽曲を使用されている場合は、事前楽曲提出時に別途お申し出下さい。
- また、公式DVDに入れられない可能性がございますので、予めご了承下さい。
- ・本年度より、当祭ではMDを使用致しません。当日は、各会場にCDにて音源をご持参頂きます。
- 演舞終了後、忘れずに受け取り、次の演舞会場に持参して下さい。

## ストリート演舞について

- ・ストリート会場では連続して前進するパレードが可能な振り付けとすること。
- ・スタートからゴールまで止まらずに一定のペースで連続して前進して踊り抜けること。
  - ◇テンポが極端に遅い踊り
  - ◇前進・後進、左右の繰り返しが多く前に進まない踊り
  - ◇座りこみの踊り
  - ◇鳴子を地面においての踊り …以上は、会場運営の妨げとなりますので、ご遠慮下さい。
- ※上記、著しく会場運営を妨げる演舞を行っているとは判断した場合は、演舞を中止して頂く場合がございますのでご注意ください。
- ・表参道アヴェニューは400m:20分以内、NHK前ストリートは200m:10分以内の持ち時間が目安となります。※口上含めた持ち時間となりますのでご注意ください。
- ・口上はスタート時のみとし、2曲目以降はルーピングで曲間を開けずに作成して下さい。
- ・楽曲同様、ルーピングした(最後と最初がつながっている)振り付けにして下さい。
- ・音響設備に係る機材や楽器の持ち込みは制限がございます。使用を希望するチームは別途事前にご相談下さい。当日対応は致しませんのでご了承下さい。

## 踊り子について

- ・踊り子(参加者)の人数は30名以上120名以内とすること。
  - ※人数には踊り子、MC、旗持ちなど演舞に参加するもののみを数え、チームマネージャーやスタッフなどは含めないで下さい。120名を超える場合はエントリー時にご相談下さい。
  - ※チームメンバーの80%以上が中学生以下で構成されるチームを子供チームと定義します。
  - ※チャレンジ枠エントリーの場合は、踊り子人数が15名以上30名未満でも参加出来ます。
- ・表参道アヴェニューに関しては40名に満たない場合は演舞することができません。
- ・衣装は原則自由ですが、公序良俗に反しないもの又祭の雰囲気著しく害さないものにして下さい。
- ・全ての会場において、裸(上半身のみも含む)は禁じます※上半身サラシのみも禁止。

## 2. 地方車に関する事項

### 地方車について

- ・地方車は主催者側が用意したものを使用して頂きます。(使用料等は頂きません)
- ・車輻は4tのトラックを使用いたします。音響設備に関しては昨年同様の音量となります。
- ・地方車の装飾、音響、に関しては主催者側が全て行います。デザイン、機能など、各チームの要望にはお応え出来ませんのでご了承ください。
- ・地方車に乗れる人数は、最大5名(小学生以上)とさせていただきます。
  - ※小学生のみの乗車は出来ません。必ず大人の方が一緒に乗車下さい。
- ・安全のため、荷台では“激しく踊る”等の行為は禁止させていただきます。
  - ※スタッフが危険と判断した場合は地方車から降りて頂く場合がございますので、予めご了承下さい。
- ・参加チームが独自に用意した地方車の使用は出来ませんのでご注意ください。



## 【ストリート(流し)演舞に関する諸注意】

- ・当祭では限られた時間内で、一回でも多く参加団体さまに演舞披露してもらうために、事前に演舞のスケジュールを作成しています。
  - ・ストリート演舞の進行スピードは、表参道アヴェニューは400m(20分以内)、NHK前ストリートは200m(10分以内)を目安として下さい。
  - ・進行が遅いチームにはスタッフから次の曲スタート前に隊列を前に進めるように指示致しますので、ご理解のほどお願いします。
  - ・進行があまりにも遅いチームは減点対象となりますのでご注意ください。
  - ・地方車がゴール地点に到達しストップした後、踊り子の方々は、その場で演舞し続けるのではなく、止まっている地方車の脇を順々に追い越して下さい。※下図参照
  - ・地方車がゴール地点でストップした後、踊り子もストップした地方車前で止まって踊り続ける行為は禁止となります。
  - ・ゴールした踊り子の方々はゴール付近に滞留しないで下さい。次の踊り子が踊り抜けられなくなってしまうと進行の妨げとなってしまいますのでご注意ください。
- ※代表者の皆様は、踊り子の方々に必ずストリート演舞の場合は上記を守って頂けるよう指示をお願いします。
- ・踊り子の後を付いて歩くスタッフの人数は最小限に留めて下さい。  
また、そのスタッフはチームTシャツ・チーム衣装を着用する等統一して下さい。
  - ・表参道での演舞の際に使用できるフラフ(大旗)は1本までとさせていただきます。
- ※交通規制時間に限りがあるため、ご理解の程お願い申し上げます。
- ・実行委員会で用意する地方車の荷台にのる人員は、上限5人まで(小学生以上)とさせていただきます。

## ＜ストリート(流し)演舞の一例＞

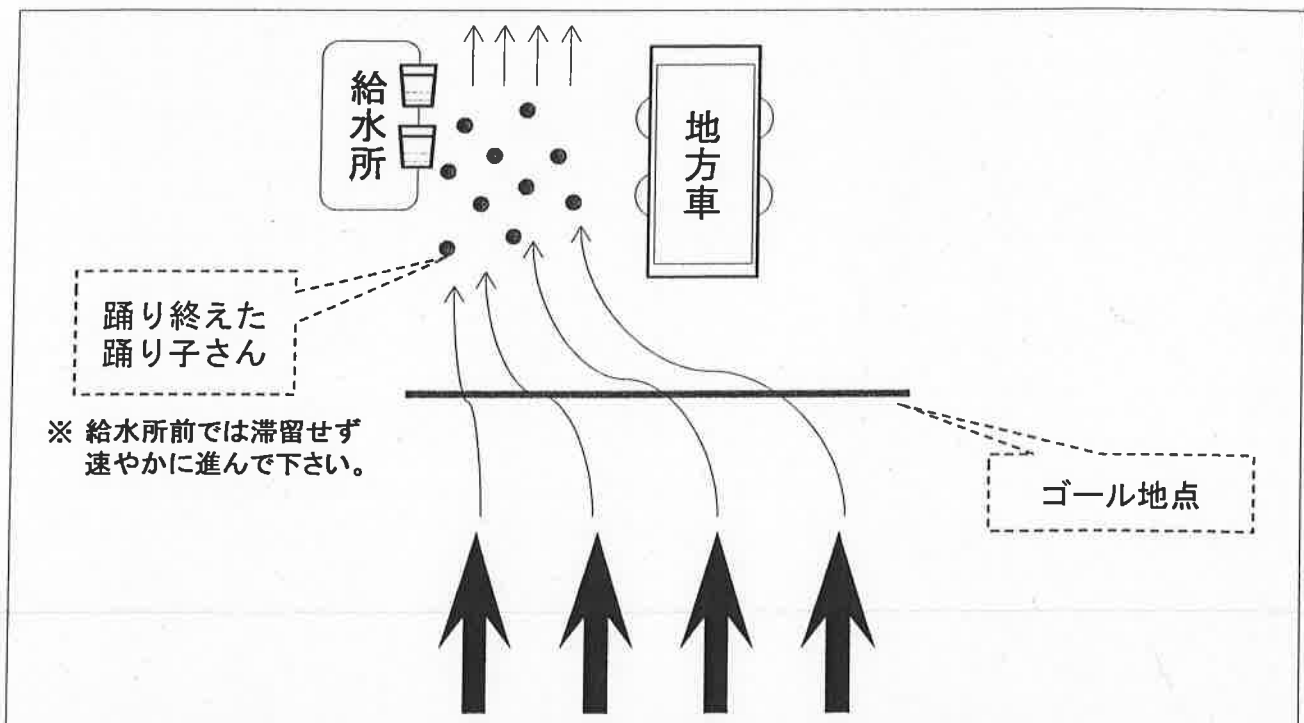

<団体賞>

【審査基準事項】 ①楽曲 ②衣装デザイン ③踊り ④進行スピード ⑤全体のバランス  
⑥元氣 ⑦鳴子の鳴らし方 以上、7項目。

【審査対象】 参加チーム※チャレンジ枠エントリーでの出場チームは、審査対象外となります。

【審査会場・賞】 ・26日(土) NHK前ストリート会場 ・27日(日) 表参道アヴェニュー会場

『新人賞』 / 『鳴子賞』 / 『表参道演舞土曜選考枠』 × 6枠

※上記はNHK前ストリート審査の結果をもとに選出致します。

※新人賞は当祭初出場チームが対象となります。

※表参道演舞土曜選考枠は、エントリーA区分のチームが対象となります。

『パフォーマンス賞』 / 『ビジュアル賞』 / 『感動賞』 /

『審査員奨励賞』 / 『特別賞 (明治神宮賞、高知県知事賞、高知市長賞、渋谷区長賞、テレビ高知賞、原宿表参道賞、櫂賞)』 / 『元氣祭大賞』

※上記はNHK前ストリート及び表参道アヴェニューの審査結果により選出されます。

※「元氣祭大賞」は、特別賞の中から審査員の投票により選出致します。

※「元氣祭大賞」に選ばれたチームは閉会式の最後に演舞を行って頂きます。特別賞に選ばれたチームは登壇される際に楽曲CDをお持ち下さい。

※特別賞に選ばれたチームは翌年の奉納演舞対象チームとなります。

【審査発表】 ★表参道演舞土曜選考枠:

26日(土)18:42~代々木公園ステージ上にて発表

★各賞:

27日(日)17:00~原宿ロステージ閉会式にて発表

【審査員】 主催者/服飾関係者/音楽関係者/舞踊関係者/よさこい関係者/  
協賛企業/高知関係/町会商店会関係者 他

【補 足】 ★審査にあたり、「楽曲」「衣装デザイン」「踊り」の3項目について『チームコンセプトシート』による補足情報の提出が出来ます。

★26日(土)の審査結果をもとに翌年の表参道演舞チームを選考致します。



＜表参道演舞土曜選考枠（当日選出枠）＞

今年の表参道演舞土曜選考枠は6枠となります。

選ばれたチームは翌日の演舞スケジュールの最後に表参道演舞土曜選考枠が追加されます。

- 【対象】 両日参加するチーム、且つ表参道演舞を希望するチーム(エントリーA区分)
- 【基準事項】 団体賞に準ずる
- 【審査員】 団体賞に同じ
- 【審査発表】 26日(土)18:42～代々木公園ステージ上にて発表
- 【注意事項】 選出されたチームの代表者(又は担当者)は、発表後代々木公園ステージ脇にお集まり下さい。翌日の演舞スケジュールのご説明がございます。

＜個人賞＞

- 【日時場所】 26日(土) NHK前ストリート会場
- 【対象】 踊り子すべて(MC、歌い手、旗振り)を対象とします。
- 【基準事項】 「笑顔」・「元気」
- 【審査発表】 演舞中の贈呈によって  
※尚、メダル贈呈を辞退される場合は事前に事務局までご相談下さい。
- 【審査員】 団体賞に同じ

2016年度イメージ



＜笑顔賞＞

子供の踊り子全員に笑顔賞としてオリジナル缶バッジをお渡し致します。  
子供の踊り子がいるチームはNHK前ストリートのチーム受付にて受け取って下さい。

- 【受取場所】 祭本番時 NHK前ストリート チーム受付テント
- 【対象】 エントリー時に登録された子供(中学生以下)の踊り子  
※ エントリー時以降に子供の踊り子が増えた場合はお渡しできませんのでご了承下さい。

2016年度イメージ



参加チームには原則、実行委員会指定の保険に加入して頂きます。

※保険への加入は祭参加者(踊り子、MC、旗持ちなど演舞に参加する方)が必須となります。その他、チームマネージャー、スタッフの方々は任意でご加入頂くことが可能です。

個人参加料を皆様の保険料として充当致します。

- ◎ 参加者1名につき500円をお支払い頂きます。
- ◎ 一度お支払い頂いた[個人参加料]は、キャンセルがあった場合でも返金致しかねますので、ご了承下さい。
- ◎ 参加者の氏名をカタカナでフルネームと生年月日及び性別を名簿にてご記入・提出して頂きます。
- ◎ 参加費個人参加料お振込み・リスト提出後の追加メンバーにつきましては祭当日、原宿口本部チーム受付にて登録受け付けます。

### 補償内容

当日、下記に該当する事故が発生した場合は、すみやかに運営本部にご連絡ください。

●傷害



怪我に対する補償です。

●個人賠償責任



他人を傷つけたり、他人の財物を損壊させてしまい、法律上の損害賠償義務を負ったときの補償です。

死亡、後遺障害保険金	685万円
入院日額	5500円
通院日額	3500円
個人賠償責任	1億円
※尚、保障期間は8月25日(金)～8月28日(月)までの4日間が対象となります。	

## 【チームマネージャーの役割について】

各チーム数名(1名以上)のチームマネージャーを要請致します。当日は、本日お配りしたビブスを着用して下さい。当日チームに関しての以下全ての管理をお願いします。

### ◎チーム管理

- ・当日の自チームの動き・スケジュール等を全て把握して下さい。
- ・係員の指示に従って、チームの誘導をして下さい。
- ・集合時間になっても踊り子が集合しないことのないよう踊り子の所在や連絡先を把握して下さい。
- ・踊り子の手荷物、貴重品管理を行って下さい。

### ◎ステージ演舞管理

- ・演舞時間10分前までにチーム受付し、ステージ用楽曲CDを受付係りに提出して下さい。
- ・ステージでの演舞中の演出・PA(音響)・その他チェックし、問題があればスタッフに相談して下さい。
- ・演舞終了後、楽曲CDを音響テントにて受け取り、次の会場へと持参して下さい。

### ◎ストリート(流し)演舞管理

- ・演舞時間10分前までにチーム受付し、ストリート用ルーピング済楽曲CDを受付係りに提出して下さい。
- ・ストリートでの演舞中、地方車の進み具合や、PA(音響)のチェックをし、問題があればスタッフに相談して下さい。また、チームの進み具合は随時チェックして進行係りの指示に従って踊り子さんへ指示して下さい。

※進行が遅いチームへは、進行係りよりチームを前へ進める相談を致します。チームマネージャーは必ずチームへ指示を出せる方が担当して下さい。

- ・演舞終了後、楽曲CDを地方車音響係りより受け取り、次の会場へと持参して下さい。

### ◎踊り子の健康・体調管理

- ・踊り子が倒れたり、怪我をした場合、むやみに動かさず近くにいるスタッフへ連絡をして下さい。
- ※スタッフより消防・救護所へ連絡を取りますので、その指示に従って下さい。
- ・熱中症など踊り子の健康・体調管理に十分注意して下さい。

## ■チームマネージャーの注意事項

- ・チームマネージャーは、当日踊りに参加しないメンバーとします。
- ・代表者との兼務は可。但し、この場合も踊り(MC含)には参加できません。
- ・衣装を着用していてもかまいませんが必ずビブスは着用して下さい。
- ・当日予備の楽曲CDを必ずご持参下さい。
- ・当日は必ず事前にご登録頂いた番号の携帯電話を持って下さい。
- ・緊急時や対応が分からない場合はすぐに本部に連絡をして下さい。(03-3406-5572)
- ・チームマネージャーが体調を崩した場合等の為に予備担当も用意して下さい。
- ・最低限の救急用具、水分補給用の飲料等は用意しておいて下さい。

## 【チーム撮影者PASS(ビブス)について】

当祭では「チーム撮影者用PASS」(黄色PRESSビブス)をつけた方のみ演舞エリア内での撮影を許可しております。撮影者が多すぎると演舞や観客の邪魔になるという点から、チーム撮影者PASS(ビブス)は、各チーム2枚まで、撮影は自チームのみとなります。ステージに上がっての撮影は出来ませんのでご了承下さい。

その他、当祭を取材されるメディアの方々に関してはPRESS用ビブス(ピンク色)を着用してもらいます。各演舞エリア内で撮影を可能としておりますが、ステージ上での撮影は禁止しております。尚、当実行委員会のオフィシャル(テレビ高知)に限りステージ上での撮影を行います。

※チームマネージャー用資料を後日ご案内致します。



【本部受付】

以下該当チームのみ本部テントに担当者がお越し下さい。

◎受付該当チーム

【追加メンバー登録】… 個人参加料入金、参加者リスト提出後の追加メンバーがいるチームは、個人参加料(1人につき500円)の支払いと参加者の登録用紙(氏名・性別・生年月日記入)提出を行って下さい。

◎時間: 自チームの1回目演舞開始前9:00～13:00頃までを目安にして下さい。

◎場所: 原宿ロステージ横本部テント

※チームマネージャー用、撮影者用ビブスは本日お配りしております。当日必ず着用して下さい。  
 ※ビブスは自チームの演舞がすべて終了した後、必ず忘れずに本部テントへお持ち下さい。  
 ※ビブスをご返却頂けなかったチームには別途ビブス制作費用をご負担頂きますので、ご注意ください。

【更衣室ご利用チーム】

更衣室は明治神宮協力のもと参加チームの皆様にご利用頂いております。  
 更衣室は事前に申請したチームのみ利用できます。更衣室の利用は調整手数料として1チーム1日一律¥5,000となります。(使用人数に関係なく)

※例: 両日更衣室利用されるチームは¥10,000

後日配布の利用の手引き(注意事項・部屋割り等)に沿ってご利用下さい。

【概要】

◎時間 7:30～21:00 ◎場所 明治神宮 神宮会館

◎受付 利用開始と終了時に必ず代表者が報告を行って下さい。

- ◎注意事項
- ・更衣室は先着順・お振込み確認出来次第申込み確定です。予めご容赦下さい。
  - ・更衣室は各チーム共有となっております。譲り合ってご使用下さい。
  - ・ゴミの持ち帰りなどマナーを守ってご利用下さい。
  - ・荷物・貴重品は、各自・チームで管理して下さい。
  - ・利用チームは後日ご案内する注意事項を踊り子さんに徹底させて下さい。
  - ・多数の方が利用されますので着替えを終えたらすみやかにご退室願います。
  - ・更衣室は着替え以外での使用は出来ません。休憩等はお遠慮下さい。

◎その他 明治神宮は18:00で閉門となります。閉門後の更衣室への移動はチームでまとまって明治神宮内に入苑して頂きます。少人数での入苑は出来ませんのでご了承下さい。詳細は後日ご案内する利用の手引に順じて入退苑を行って下さい。

◎注意事項概要

会場間のチーム移動に関しては警察の指導により、全て経路が定められております。必ず指定の経路で移動して下さい。

- ・当日は多くの来場者で混雑が予想されます。一般歩行者の迷惑になることの無いようにして下さい。
- ・※1の場所は歩道橋が無くなり、横断歩道となっておりますが、混雑を避ける為チームの皆様には地下通路を移動して頂きます。
- ・表参道アヴェニューへの移動は必ず地下鉄を利用して下さい。
- ・切符は当日、東京メトロ明治神宮前<原宿>駅改札手前にてお渡しします。  
(場所詳細は追ってご案内するチームマネージャー資料をご確認下さい。)
- ・切符はご登録頂いている踊り子全員分プラス3名分(チームマネージャー等)をご用意致します。
- ・表参道演舞終了後は速やかに歩道へ上がり移動経路に沿って次の会場へ移動して下さい。
- ・代々木の杜ぼんおどり会場への移動に関しては、東京メトロ明治神宮前<原宿>駅から代々木公園駅まで電車で移動して頂いても構いません。(自己負担となります。)  
※切符を購入される場合は駅構内定期券売り場にて「土・休日割引回数乗車券」を購入出来ます。  
※一般の方が大勢おりますので、団体での自動券売機使用はご遠慮下さい。

※チームマネージャー用資料にて、移動経路の詳細情報をご案内致します。

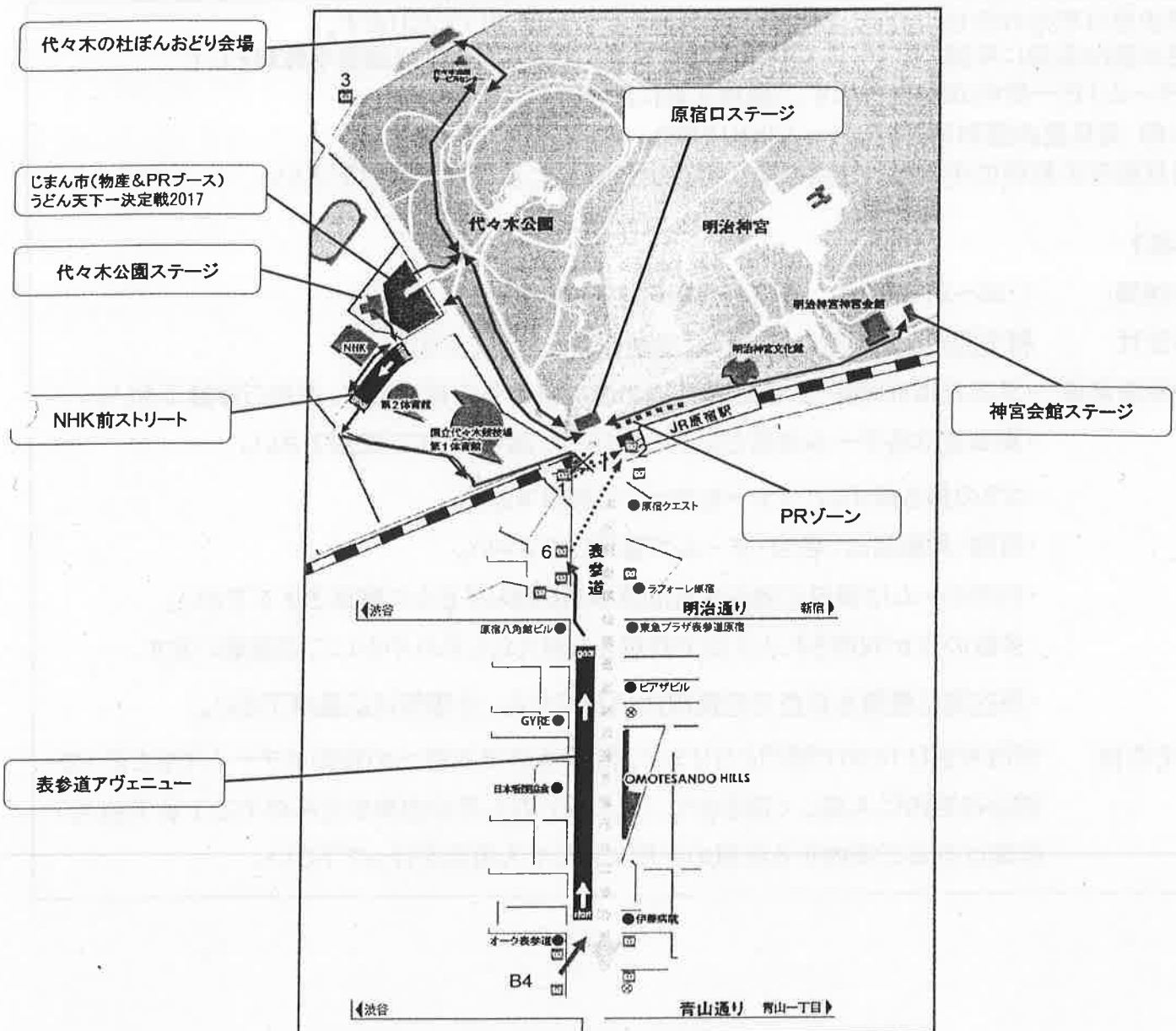

【自家用車駐車場】

自家用車の駐車場はご用意がありません、周辺駐車場をご利用下さい。

明治神宮内に自家用車での立入及び駐車することは出来ません。

参加チームの関係者(踊り子、家族、友人他)の駐車は出来ませんのでご注意ください。  
万が一関係者の駐車を発見した場合、そのチームの参加をお断り致します。

明治神宮内の駐車場は参拝者の為の駐車場となります。

近年参加チーム関係者と思われる方々の自家用車駐車が目立っており、参拝者の方々へご迷惑をお掛けしている現状がございます。

本年度より神宮会館ステージを明治神宮P3駐車場に設置するにあたり、例年より参拝者の駐車スペースが減っておりますので、くれぐれも参加チーム関係者の自家用車による立入、駐車はご遠慮下さい。

【大型バス駐車場】

2020年東京オリンピック開催に向けての国立競技場建て替えに伴い、例年大型バス専用駐車場としてご用意していた「明治公園」の使用が出来なくなりました。

大型バス駐車場を利用されるチームは周辺の施設をご利用願います。

■ 利用可能周辺大型バス駐車場

◆ 場所・電話番号

・明治神宮外苑 絵画館駐車場 (5:30~21:00)

〒160-0013 東京都新宿区霞ヶ丘町1-1

Tel 03-3401-0787

・東京都庁大型駐車場 (8:00~23:00)

〒163-8001 東京都新宿区西新宿2-8-1

Tel 03-5320-7679

・駒沢オリンピック公園総合運動場 第一駐車場(自由通り沿い) (24時間営業)

〒154-0013 東京都世田谷区駒沢公園1-1

Tel 03-3422-0288

・丸ノ内鍛冶橋駐車場 (24時間営業)

〒100-0005 東京都千代田区丸の内3-8-2

Tel 03-3287-5771

等々の都内各駐車場をご利用ください。

※各駐車場への利用料金、予約申請等々のお問い合わせは利用されるチームで行って下さい。

【バス(大型・マイクロバス等)乗降場所】

当日は会場が大変混雑します。バス(大型・マイクロバス等)で会場にくるチームは、警察や実行委員会の指示に従い違法駐車や指定場所以外での停車は行わず、指定の場所で速やかに乗降を行って下さい。

バス乗降場所は明治神宮と代々木第一体育館横の2箇所で乗降を行って頂くことができます。バスでお越しになるチームは事前に申請を行い、「車輛証」をお持ちの上ご来場下さい。「車輛証」が無い場合は乗降場所をお使い頂くことは出来ませんので、ご注意下さい。

【明治神宮 P3駐車場】

明治神宮正面入口は交通規制している為、必ず北参道から入って下さい。乗降を行う際は、事前にお渡しする「車輛証」をフロントガラスに提示して下さい。また、乗降スペースに限りがあるので、乗降のみとなり、長時間の停車は出来ません。

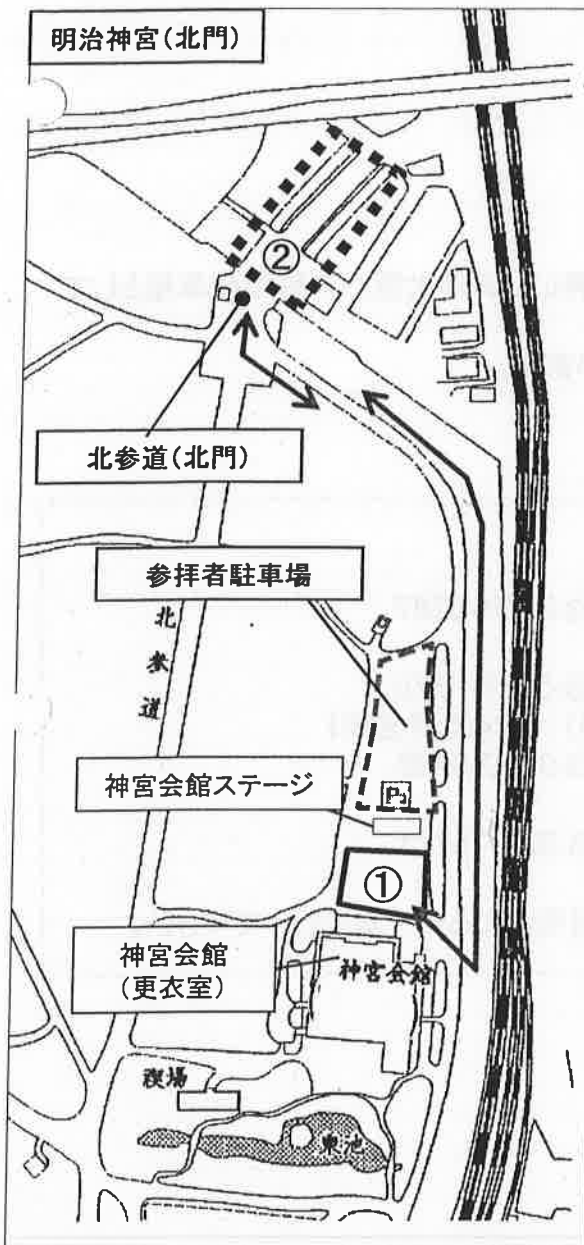

①明治神宮P3駐車場(神宮会館ステージ前)

【時間】 26日(土)7:00~10:00

27日(日)7:00~9:30

降車場所は①となります。参拝者駐車場には入れませんのでご注意下さい。降車後は速やかに退苑下さい。

②明治神宮北門手前スペース

【時間】 26日(土)10:00~18:00

27日(日)9:30~18:00

乗降場所は②となります。明治神宮内へは入苑出来ませんのでご注意下さい。乗降後は速やかに退苑下さい。降車後は←→のルートを通り各会場へ移動をして下さい。乗車を行う場合は、踊り子が②にすべて集まった後、②にいるスタッフにお声掛け頂き、確認後バスを呼んで下さい。※事前にバスを待機させることは出来ません。

◆注意事項

- ・①、②の乗降場の移動等についてはスタッフの指示に従って下さい。
- ・①、②共に時間厳守となります。特に①に関してはステージ前を使用して降車を行いますので、時間に余裕を持って到着するようお願い致します。

明治神宮内は停車による、乗降のみとなりますのでご了承下さい。駐車は出来ません。18時以降は入苑出来ませんので、次ページの乗車エリアにてバスへの乗降を行って下さい。  
 ★更衣室を利用されるチームの18時以降バス乗車場所は①明治神宮内P3駐車場となります。入苑、退苑方法は後日ご案内する更衣室利用の手引きをご確認下さい。