

平成 29 年 9 月 30 日

高知市議会議長 様

会 派 名 新こうち未来

代表者名 氏 原 嗣 志



第 2 四半期政務活動費収支報告書

高知市議会政務活動費の交付に関する条例第7条第1項の規定により、下記のとおり提出します。

1 収 入

項 目	金 額 (円)
前 期 繰 越 額	-146,971 円
第 2 四半期政務活動費	1,500,000 円
利 息	2 円
合 計	1,353,031 円

2 支 出

項 目	金 額 (円)
調 査 研 究 費	797,939 円
研 修 費	107,020 円
要 請 ・ 陳 情 活 動 費	0 円
会 議 費	0 円
資 料 作 成 費	0 円
資 料 購 入 費	40,020 円
広 報 広 聴 費	283,375 円
人 件 費	0 円
事 務 諸 費	151,828 円
合 計	1,380,182 円

3 収支差引額 (繰越額)

金 -27,151円

様式第7号(第6条関係)

活動内容報告書兼
 政務活動費支出明細書

会派名： 新こうち未来

活動内容等	期間又は月日	8月30日(水)	
	支出先	浜口卓也	
	目的・内容・結果等	○ 視察旅費 (8/30 土佐清水市)	
※ 行政視察を行った場合は、「行政視察報告書」を添付してください。			
支出金額等	項目	使途内容の明細, 積算の基礎等	金額(円)
	調査研究費	視察旅費	13,064
	研修費		
	要請・陳情活動費		
	会議費		
	資料作成費		
	資料購入費		
	広報広聴費		
	人件費		
	事務諸費		
			合計
領収証書及び支払証明書添付枚数		0枚	
備考			

※ 枠内に収まらない場合は、別紙に整理し添付してください。

旅 費 明 細 書

月 日	出発地	経路	到着地	宿泊地	鉄道賃			航空賃	車賃		日当	宿泊料		食卓料	計
					営業換算	運賃	急行料		計	定額		実費額	日数		
8 30	高知市 (9:00)		土佐清水市 (12:50)					円	(136km)					円	5,032
	土佐清水市 (15:40)		高知市 (19:30)						(136km)		3,000				8,032
															0
	支度料		円	円	円	円	円	円				円	円	円	
	旅行雑費		円		0.0										
	合計				0				10,064		3,000			0	13,064 (支給額) 円

(注) 括弧内には、在勤地の出発(予定)時刻を記載すること。

※ 自家用車利用。規程により、車賃は距離×37円で計上。

議員 洪口
視察旅費 ¥13,064

行政視察報告書

報告者氏名(視察代表者) 浜口卓也



1 視察者氏名

浜口 卓也			

2 視察期間 平成29年 8 月 30 日(水)

3 視察先, 視察事項, 選定理由, 視察結果等

視 察 日 視 察 先	視 察 事 項 及 び 選 定 理 由	視 察 結 果 (参考となった事項, 考察)
8月30日(水), 土佐清水市	航空自衛隊土佐清水通 信隊及びコウヨウザン 試験地	別紙参照
月 日()		
月 日()		
月 日()		

※ 枠内に収まらない場合は, 別紙に整理し添付してください。

※ 主要な関係資料の写しを添付してください。

視察に係る旅費交通費の内訳は, 別紙のとおり。

視察報告

新こうち未来 浜口卓也

航空自衛隊土佐清水通信隊概要説明、通信設備視察
四国森林管理局四万十森林管理署管内コウヨウザン試験地視察

○航空自衛隊土佐清水通信隊概要説明、通信設備視察

この度の視察は、高知県議会議員からお誘いいただいたものであったため、県議会議員の皆様と同行させていただき形となった。ここ最近の私にとって土佐清水と聞くと「土佐清水ワールド」を展開中のワールド・ワングループの皆様を思い浮かべる。様々な交流をさせていただいていることから何やら馴染み深さを感じるようになっており、視察に参加させていただいたということもある。

航空自衛隊が土佐清水市に駐屯していることはなんとなく耳にして

いた程度であり、もちろん実際に目にしたのは今回の視察によって初めての機会となった。やはり百聞は一見に如かずという言葉通り、想像とは異なるものであったが、我が国の防衛にとって様々な任務があるものと納得させられた。土佐清水通信隊では和歌山県と九州とをつなぐ通信設備の維持管理を行なっているとのこと。世間からはあまり知られないような任務であるが防衛上必要なものはこのように多く存在するのであろう。

一人一人の人間の力無くして、我々の平和な暮らしは実現できないと改めて感じる事ができた。

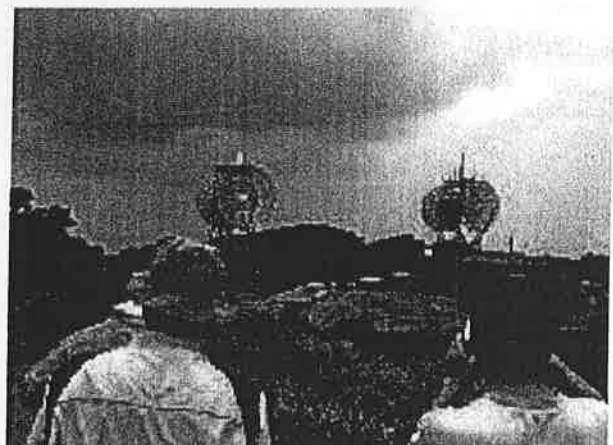

○四国森林管理局四万十森林管理署管内コウヨウザン試験地視察

県議会議長からお声をかけていただいた際「土佐清水に珍しい木がある。一緒に観に行きませんか。植栽せずに成長する品種です。」という言葉に一瞬戸惑った。私の中で森林は伐採したのち、また苗を植えていくというものがあったからだ。先入観とは誠に恐ろしいものである。またコウヨウザン視察と聞いて、山の名前だと思っていた。しかし、視察してコウヨウザンという樹種の名称であったごとに自分自身の浅学非才を思い知らされた。まだまだ知らぬことだらけである。実際に山に入り、観察したところ、切り株から、芽が出て、それが立派な木に成長していた。台湾では日常的に利用されていると聞いた。新たに苗を植える必要がなければそれだけで、予算や手間を省ける。様々な課題はあるとしても我が国における林業の今後を考えたとき様々な角度から持続可能な方策を探し続け、コウヨウザンのように少しでもプラスになるものがあれば積極的に取り入れるべきである。資料にもあるように早生樹はコウヨウザンだけではない。まだまだ学ぶ余地は十分にあると言える。

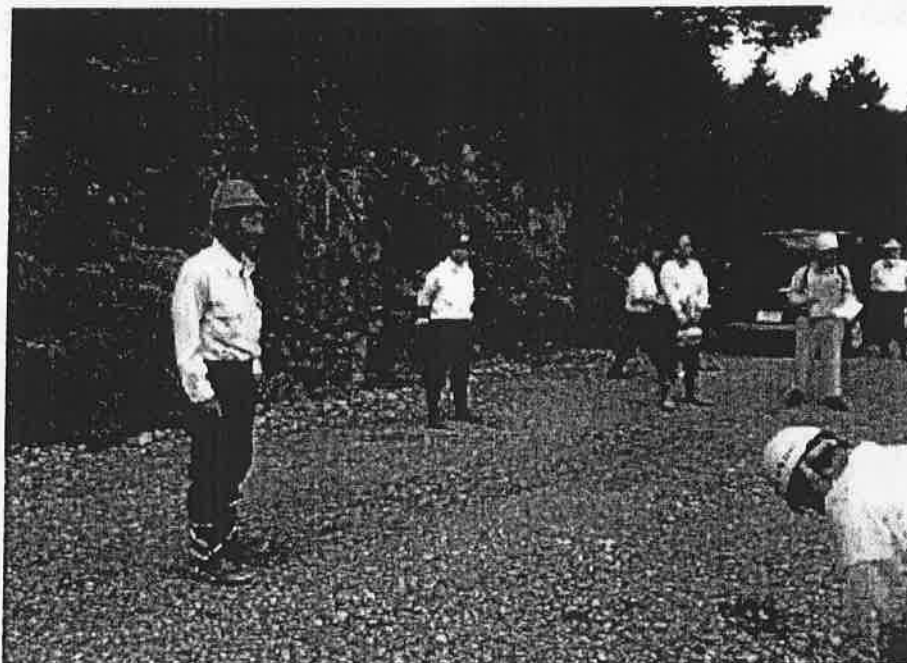

行事名:航空自衛隊土佐清水通信隊概要説明、通信設備視察及び四国森林管理局四万十森林管理署管内コウヨウザン試験地視察

平成29年8月30日(水)

視察行程表

出 発		到 着		交通機関	用 務 等	備 考
出 発 地	時 刻	到 着 地	時 刻			
議事堂	9:00	御食事処あしずり	12:00	自家用車		2時間30分～3時間
御食事処あしずり	12:40	航空自衛隊 土佐清水分屯基地	13:00	自家用車	通信隊概要説明:30分	
航空自衛隊 土佐清水分屯基地	13:30	通信設備	14:00	自家用車	ゲートまで約20分、設備まで約10分 設備視察:15分	
通信設備	14:15	試験地入口	14:25	自家用車	森林管理局長挨拶等	
試験地入口	14:35	試験地	14:50	徒歩	山を下って試験地まで一部険しい道のり約15分 試験地視察:40分	
試験地	15:30	試験地入口	16:00	徒歩	戻り:約30分	
試験地入口	16:10	議事堂	19:20	自家用車	三原村～四万十市経由 (サンリバー四万十まで約50分)	

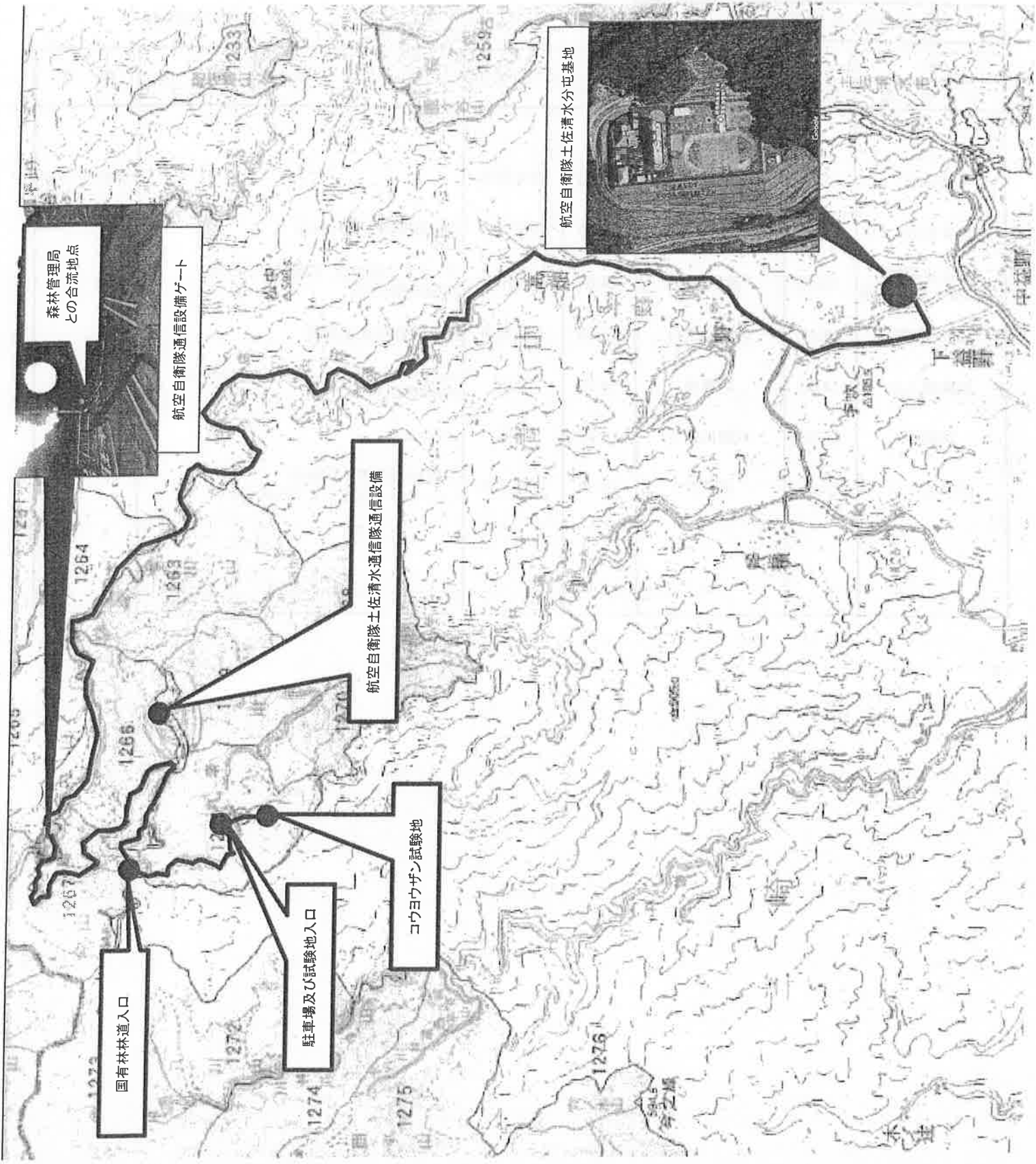

航空自衛隊土佐清水通信隊概要説明、通信設備視察及び四国森林
管理局四万十森林管理署管内コウヨウザン試験地視察参加者名簿

【高知県議会】

林活議連 しまだ ひでひろ (議長)
会 長 浜田 英宏

林活議連 みようじん たけお (副議長)
事務局 長 明神 健夫

議 員 かとう ばく
加藤 漠

議 員 しもむら かつゆき
下村 勝幸

議 員 いまじょう せいし
今城 誠司

議 員 にしもり まさかず
西森 雅和

議 員 いしい たかし
石井 孝

議 員 はしもと としお
橋本 敏男

【高知市議会】

議 員 はまぐち たくや
浜口 卓也

【一 般】



計 12名

【連絡先】

〒780-8570

高知県高知市丸ノ内1-2-20

高知県議会事務局総務課秘書班
岩崎

tel 088-823-9520

fax 088-823-9527

当日携帯 090-8691-1510 (浜田議長)

辛川山国有林コウヨウザン位置図

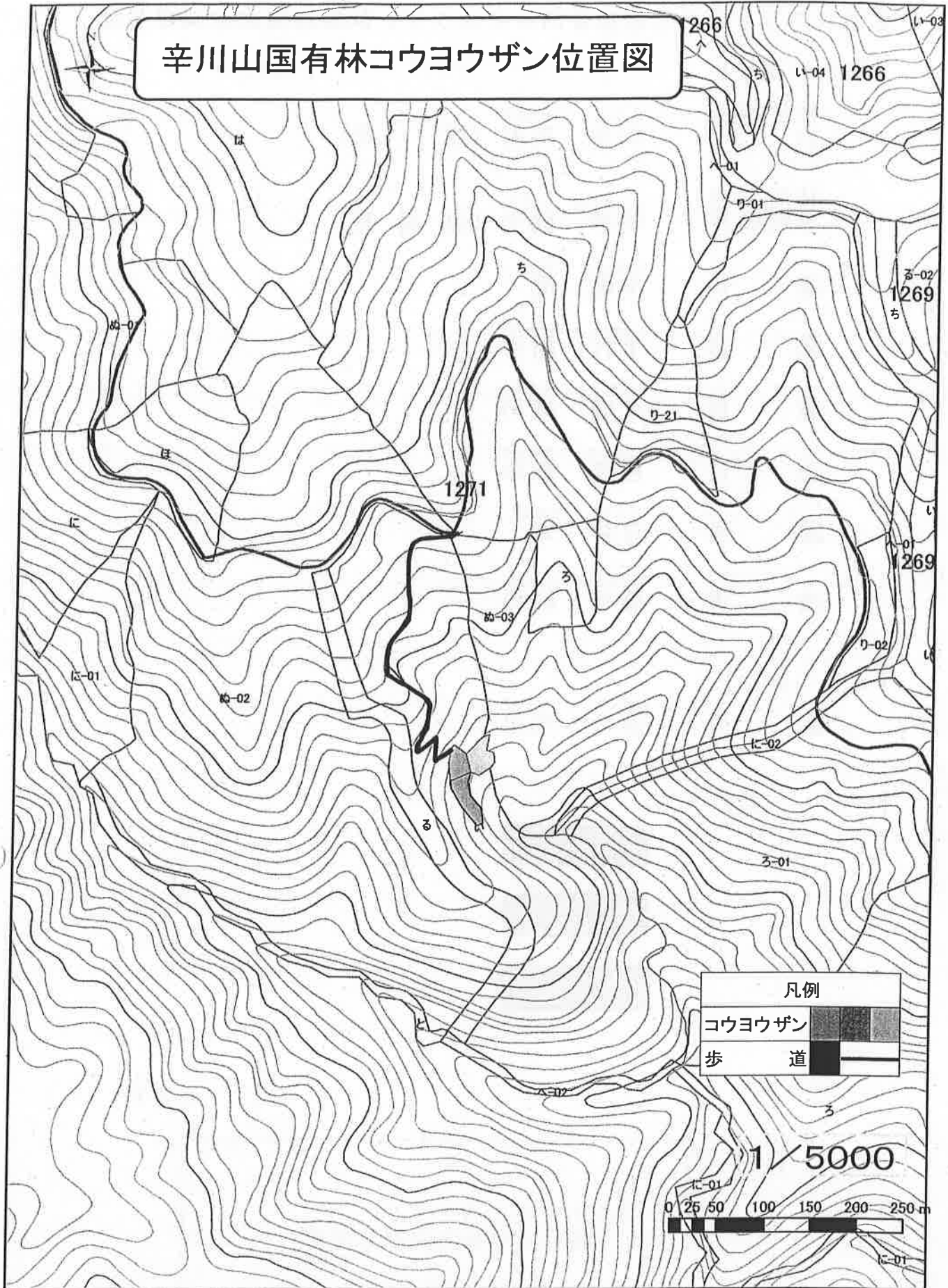

コウヨウザン試験地の概要について

コウヨウザンは、中国・台湾原産のヒノキ科コウヨウザン属の常緑針葉樹であり、中国、台湾ではメジャーな造林樹種です。江戸時代より西南地域を主体として日本の広域で植栽されておりました。ぼう芽力が旺盛な樹種で、1つの切り株から数本から数十本のぼう芽が見られます。

1. 場所: 高知県土佐清水市 ^{からかわ} 辛川山国有林 1271 い1林小班
2. 面積: 0.30ha
3. 林齢: 30年生
4. 科目: ヒノキ科コウヨウザン属
5. 用途: 建築材(特に柱や横架材)、家具、合板等
6. 成長特性: 適地は谷部や緩斜面の土層が厚く、湿潤で肥沃かつ排水性の高い土地。
樹幹は通直で、胸高直径2m、樹高30mまで達する。ぼう芽力は旺盛。

施業履歴(初代)

面積	0.30ha
植栽年度	昭和7年度 800本 (2,700本/ha)
保育	下刈: 6回 つる切り: 2回 除伐: 1回
主伐	昭和63年(57年生) 76本 平均胸高: 26cm 平均樹高: 19m 立木材積: 41m ³ 素材材積: 31m ³ 材積: 137m ³ /ha
販売実績	販売価格: 478千円 m ³ 単価: 15千円 同時に販売されたモミ m ³ 単価: 16千円

施業履歴(二代目)

面積	0.30ha
更新年度(ぼう芽)	平成元年度 昭和63年8月伐採 伐採後4ヶ月で既に5mに生育した ぼう芽を確認 平成元年11月に更新調査 12~84本/株 平均39本
保育	芽かき: 1回
現況	株数: 157株 本数: 395本 1株当たりの本数: 2.5本 平均樹高: 10.7m 平均胸高: 14.9cm 立木材積: 60m ³ 材積: 200m ³ /ha

早生樹への着目

四国森林管理局

広葉樹資源をめぐる状況

- 広葉樹材（家具、チップ等）は国産材率が低い
- 家具産業は大きなマーケット
 ⇒2012年：家庭用6,650億円、オフィス用2,800億円（矢野経済研究所推計）
- チップは各地の木質バイオマス発電所稼働により不足する状況
- 世界的には天然林からの広葉樹の伐採が厳しくなっている（中国、ロシア等）
 ☞今後、国産の広葉樹資源は需要開拓の可能性

資料Ⅳ-6 ハルブ生産に利用されたチップの内訳

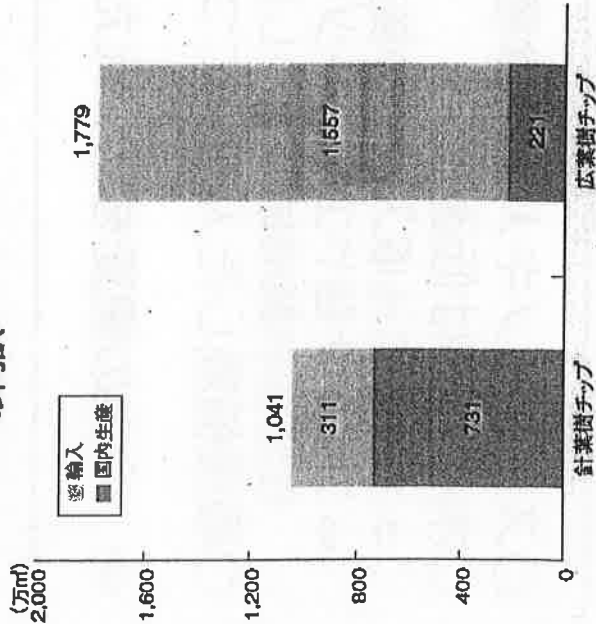

○発電施設の数、木材需給とバイオマス需要量の可能性

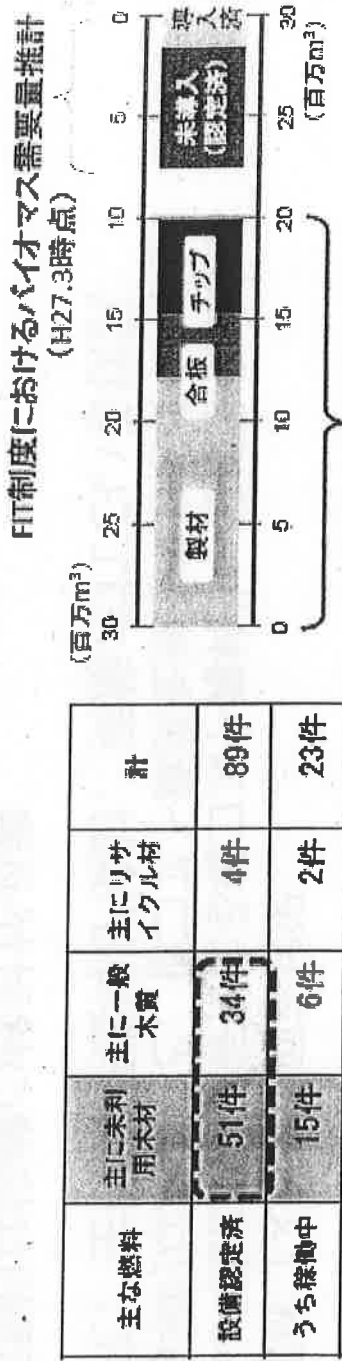

H26需要部門別の素材生産量

資料：経済産業省「平成25(2013)年生産動態統計調査(紙・印刷・プラスチック・ゴム製品統計年報)」(平成26(2014)年6月)

出所：林野庁業務資料より抜粋

出所：平成26年度 森林及び林業の動向

現在の林業経営コストの課題

- スギ・ヒノキ人工林は植栽、保育コストが大きい
 - 木材価格は低迷
 - ⇒ 主伐による収入がその後の育林コストを下回る状況
 - ⇒ コンテナ苗やエリートツリー、低密度植栽等による低コスト育林や、路網整備による高性能林業機械を活かした効率的な施業など、低コスト林業を推進する必要
 - 戦後植栽した人工林について、主伐・再造林が検討、実施されている状況
- ☞ 今後の需要を踏まえた合理的な施業の検討が必要

資料Ⅲ-13 スギ人工林の造成に要する費用

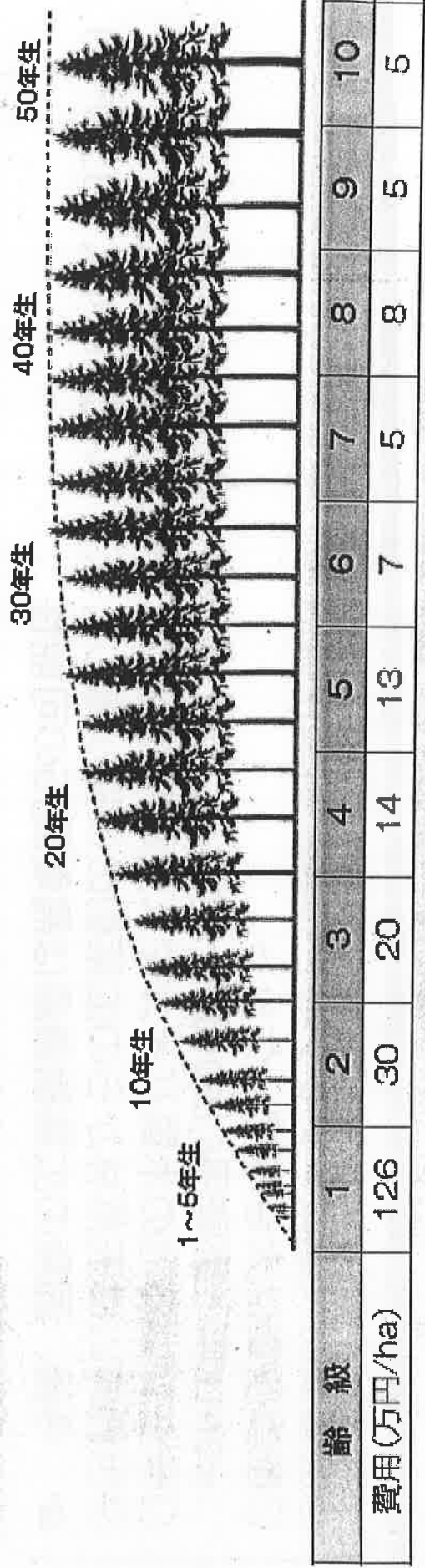

資料：農林水産省「平成20年度林業経営統計調査報告」（平成23（2011）年1月）

早生樹短伐期林業

- セندان、チャンチンモドキ、ユリノキ等の早生広葉樹は国内で生育可能で、20~30年程度で利用径級に達することが期待(用途：家具材、内装材、チップ等)
 - 早生針葉樹ではコウヨウザンがあり、スギの代替材として期待
- ☞ 近年、成長の早い新しい植栽樹種が注目

■ 早生樹短伐期施業の利点

- 保育コストの低減
 - ☞ 疎植、萌芽更新による植栽省力化、下刈り省力化等
- 資金回収期間の短縮
 - ☞ 20~30年ほどで生産
- スギ、ヒノキ以外の生産を行い、供給の多角化を図ることによる持続的な林業経営の実現
- 森林吸収源対策にも貢献

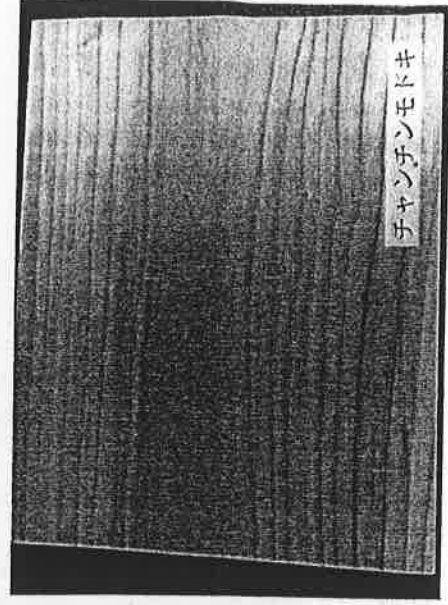
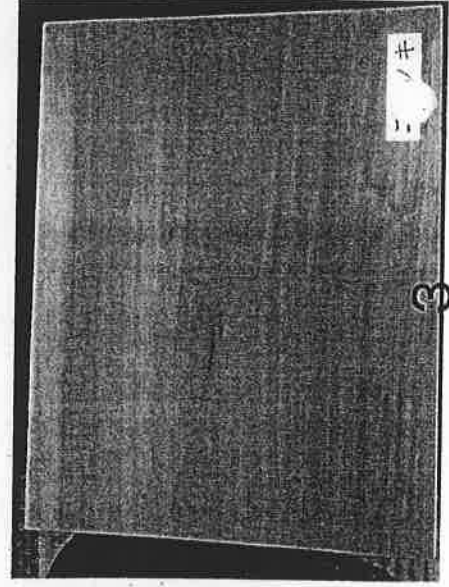

早生樹とは

成長の早い経済樹種、通常、年平均成長量が15~20t程度以上のものをいう。植栽5年後で樹高20mに達すること
もまれではない。森林が消失したり、強度に劣化した地域で、短期間に森林を再生し林産物を得ることができること
め、近年、熱帯地域では早生樹林業が広く行われている。チークやマホガニーなどを除けば、熱帯の造林樹種は8
割程度は早生樹種といわれる。一般に早生樹種の造林地は5~10年程度のローテーションで伐採され、パルプ、
チップ、用材、薪炭などとして利用される。(出所：森林・林業百科事典)

☞ 熱帯地域における代表的な早生樹種は、アカシア類、ギンナム、マメ科樹種、ユーカリ類、マツ類などがある。

☞ 我が国では、昭和30年代に改良ポプラ、コバノヤマハンノキ、ユーカリ類、モリシマアカシアなどの早生樹造林が行われたが、害虫による枯損などにより満足な収穫を得ることができなかった。

☞ 成長は早いが寿命も短く、病虫害の被害も受けやすいなどの欠点があり、土壌からの養分収奪も大きく土壌を疲弊させる欠点を持つ可能性も指摘されている。



☞ ポプラ



☞ ギンナム

☞ コバノヤマハンノキ

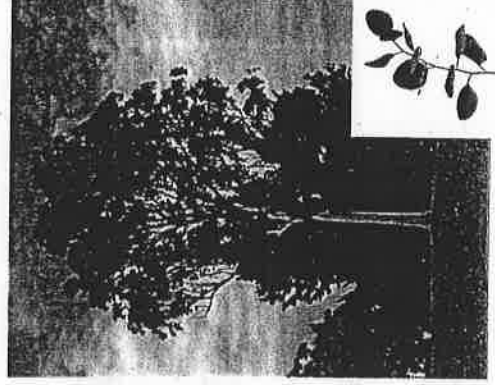
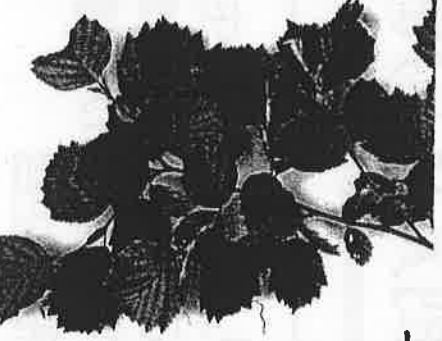

☞ ユーカリ

☞ ユーカリ

☞ プランテーション



コウヨウザン

○科目

スギ科コウヨウザン属

漢字表記：広葉杉

○分布

中国中～南部

⇨ 同地域及び台湾の主要造林樹種

○用途

- ・ 建築材（特に柱や横架材）、家具、合板、土木資材、装飾箱、棺材
- ・ 材質はスギとヒノキの中間程度（大分県調べ）
- ・ バイオマス燃料利用

○成長特性

- ・ 適地は谷部や緩斜面の土層が厚く、湿潤で肥沃かつ排水性の高い土地
- ・ 天然では針広混交林内に初期～中期にかけて侵入
- ・ 樹幹は通直で、胸高直径2m、樹高30mまで達する
- ・ 萌芽力は旺盛

※四万十署管内に二代目のコウヨウザン植栽地あり。

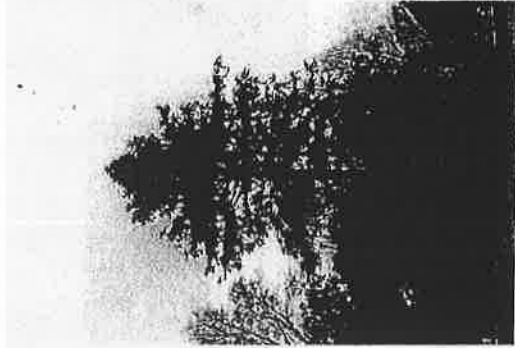
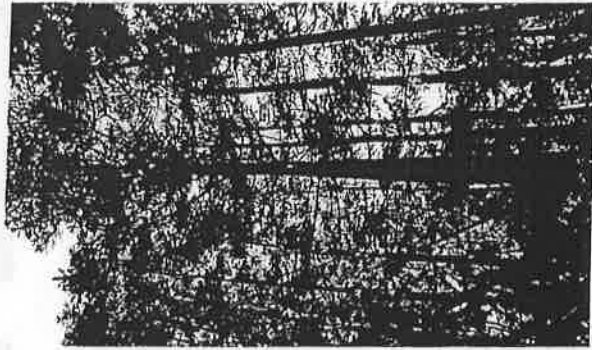

チャンチンモドキ

○科目
ウルシ科チャンチンモドキ属

○分布
・中国南部、タイ、ベトナム、ネパール等
・日本では、主に九州に分布し、福岡が北限

○用途
・これまでほとんど未利用
　　中国では造林樹種、薬用樹種、緑化樹種
・ ツギ板
・ 採材や製材、乾燥の過程で割れやそりが発生しやすい
・ 材質はスギとヒノキの中間程度（大分県調べ）
・ バイオマス燃料利用

○成長特性
・ 適地は日当たりが良く肥沃で湿潤かつ、水はけのよい平地や緩斜面、谷部
・ 樹幹は通直で、樹高30m、胸高直径1mに達する
・ 耐風性が低い
・ 萌芽力旺盛

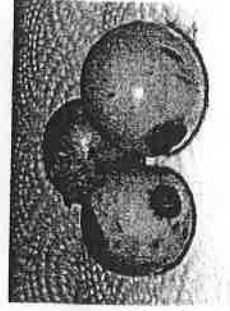
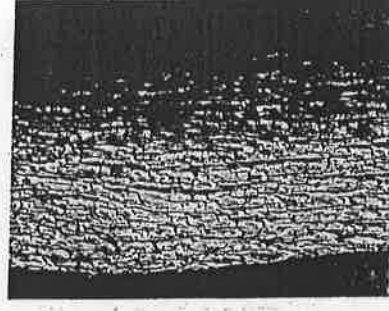
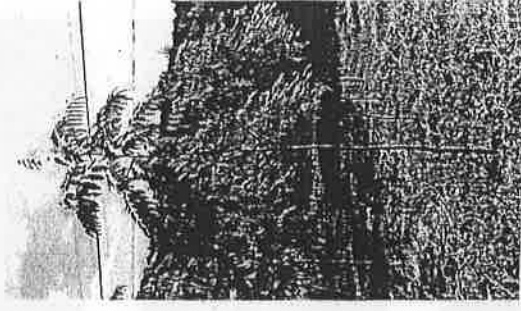

ユリノキ

○科目

モクレン科ユリノキ属

別名：半纏木、奴胤の木、軍配の木

Turip tree(英)

○分布

カナダ南部からアメリカ東部

○用途

- ・ 建築、家具、合板等（アメリカ）
- ・ 日本では、公園、街路樹でよく見かける
- ・ 内装材、家具等への利用を模索
- ・ 広葉樹の中ではやや軽軟だが、乾燥性が良く、加工性に優れる
- ・ バイオオマズ燃料利用

○成長特性

- ・ 適地は肥沃かつ適度の水分を保持する場所
 - ・ 樹幹は通直で、原産地では樹高45m、胸高直径1mまで達する
 - ・ 18～19年生で胸高直径45～50cmの事例も
 - ・ 成長は非常に早い、耐風性低い
- ※大分県では『ユリノキ施業指針』を作成（H13）

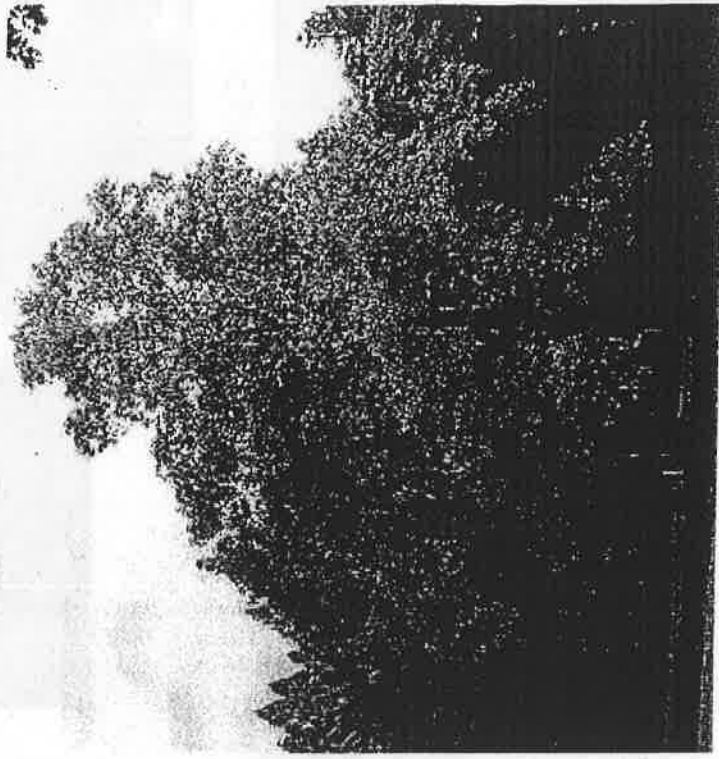

果実



葉



花

センダン

○科目

センダン科センダン属

○分布

本州の伊豆半島以西、四国、九州、沖縄、朝鮮半島南部、中国
▷高知市、香南市 市の木

○用途

- ・ケヤキ、キリの代替材（木目が似ている）
- ・用途は建築内部造作などの装飾材、家具材等
沖縄では家具材等の主要樹種の一つ
- ・バイオマス燃料利用

○成長特性

- ・適地は土壌用分、水分が豊富な谷筋や平地
- ・成長は極めて早く、約20～30年の短期収穫が期待
▷熊本県センダン林試験地には、
14年生で樹高17m、胸高直径37cmの個体も
- ・枝を四方に大きく広げ、傘型樹形になりやすい
- ・幹曲がりを抑制するために芽かきが有効（2年間）

※熊本県では『育林方法のマニュアル』を作成（H27）

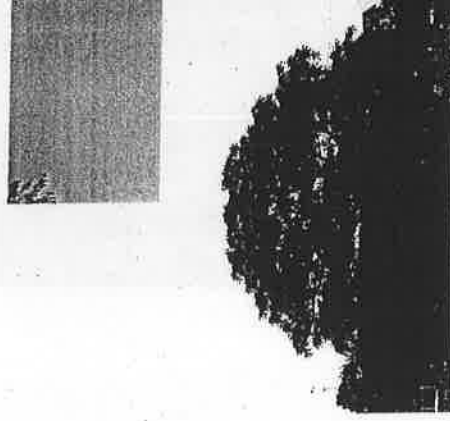

樹形

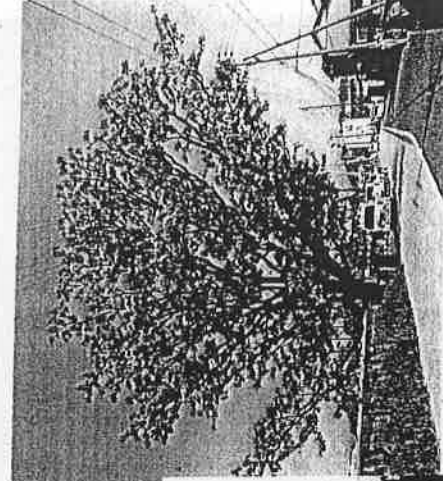

高知市鴨部のセンダン



樹皮



花(シロバナ)

(参考) 四国局管内早生樹植栽地

■ 植栽地 ※ 本植栽地は、全国で唯一の2代目育成試験地。
 高知県土佐清水市 (四万十森林管理署辛川山国有林1271い林小班)

樹種 コウヨウザン

面積 0.30ha

植栽年度 S7年度 800本 ※約2,700本/ha

保育 下刈：6回(S8-14) つる切り：2回(S15・S25) 除伐：1回(S25-26)

主伐 S63(57年生) 76本 直営生産事業
 胸高直径：14~40cm(平均26cm) 樹高：13~23m(平均19m)
 伐採材積：41.25m³ 素材材積：31.325m³ 歩留まり：76% 1本あたり材積：0.543m³

販売材積：31.325m³ 販売価格：478,890円 m³単価：15,288円

S63.11.10(一般競争入札)

※同時に販売されたモミが16,799円/m³

買受者は土台用として製材・販売

ぼう芽 H1.1 伐採後4ヶ月で既に5mに生育したぼう芽枝を確認
 H1.11 ぼう芽調査 12~84本/株 ※平均39本

2代目保育 芽かき：1回(H2) ※標本木10本に対し実施
 仕立て本数：1~5本立ち各2本 樹高：47~110cm 根元径：0.7~1.7cm

林齢 26年生

植栽密度は疎植である
ことから、株の位置を
見てわかるように樹間
が広い。

造林歩道から斜面下部
にコウヨウザン植栽地。

大径、小径が混在し非
常に混んでいる。

ぼう芽枝を整理してい
ない株。

ぼう芽更新の場合、芽
かきが必要であること
がわかる。

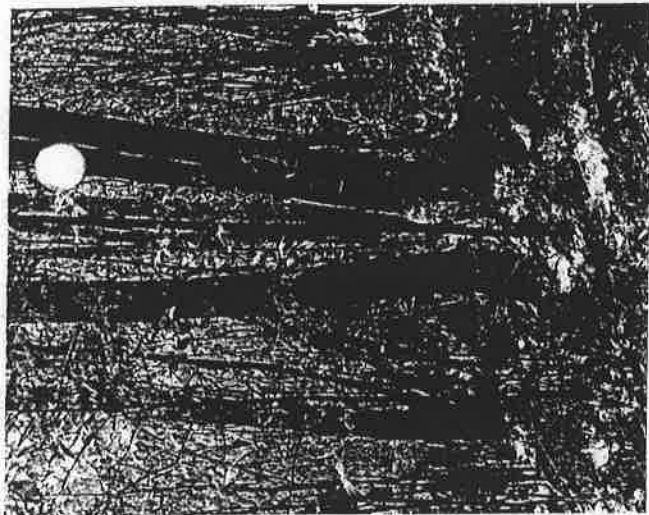

元玉の曲がりが見られる。

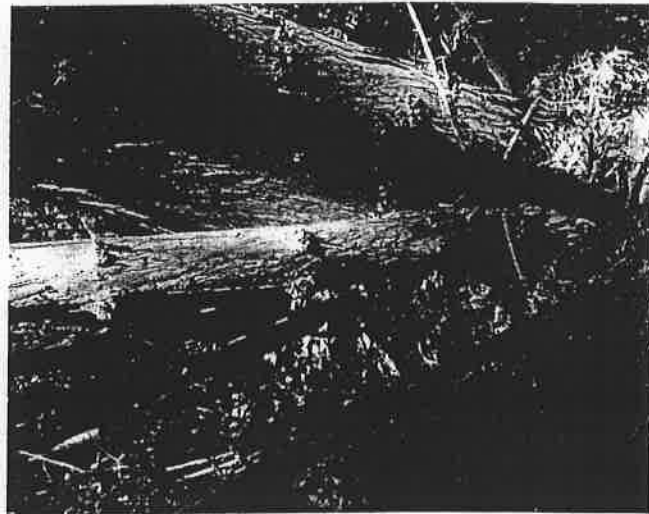

ぼう芽根元部分
競争が働いている。

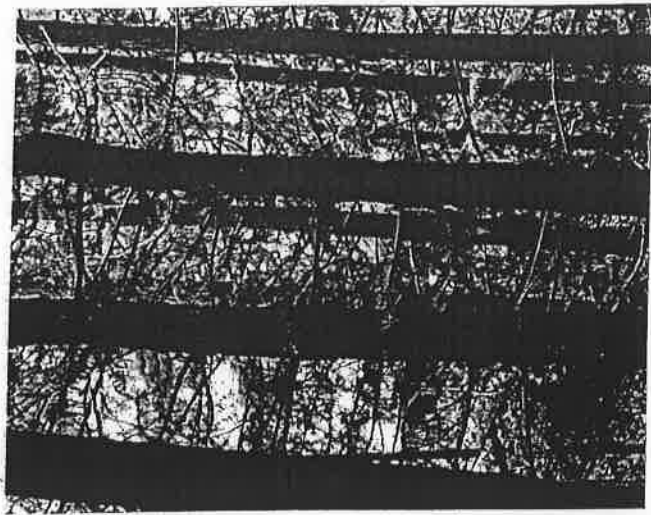

枝の付き方が特徴的。

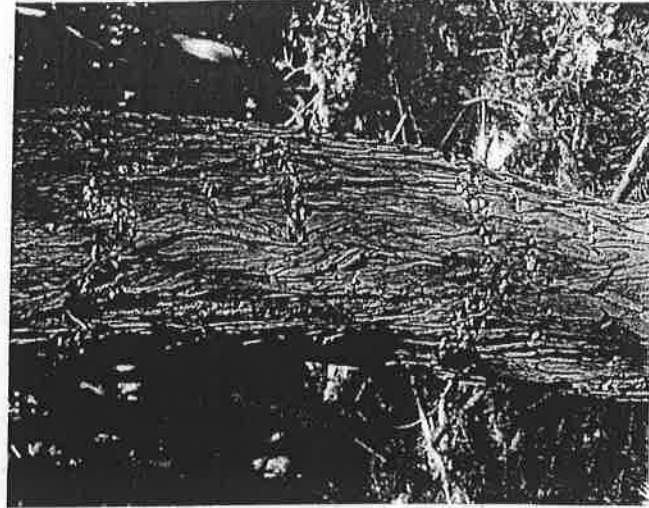

樹幹

四万十川流域の国有林



四国森林管理局

四万十森林管理署

公益的機能の増進

四万十森林管理署は、高知県西部の11市町村にまたがる約52千haの国有林を管理経営しています。

流域面積は、約297千ha（高知県土の約4割）あり、その内森林面積は約254千ha（森林率86%）で、国有林は流域森林の20%を占めていることとなります。

管内には、不入山（1,336m：津野町）を源流点とする四万十川が、橋原川、目黒川、黒尊川、中筋川等の支流を合流しつつ196kmに亘って貫流しています。

管内には多様な森林が所在しています

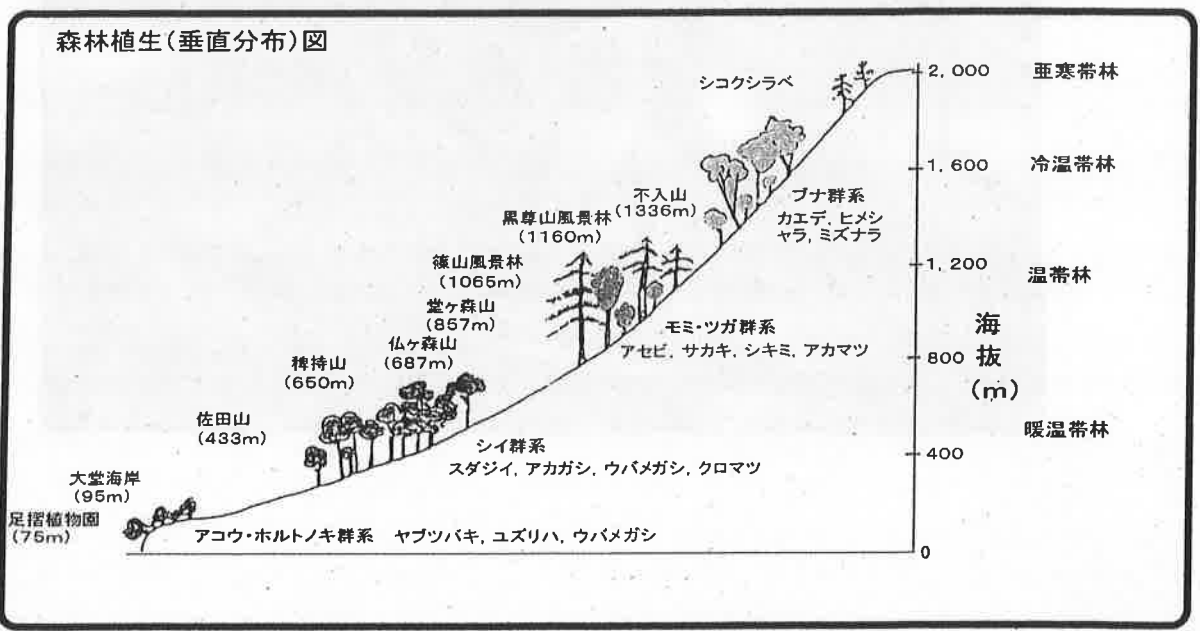

四万十森林管理署管内图

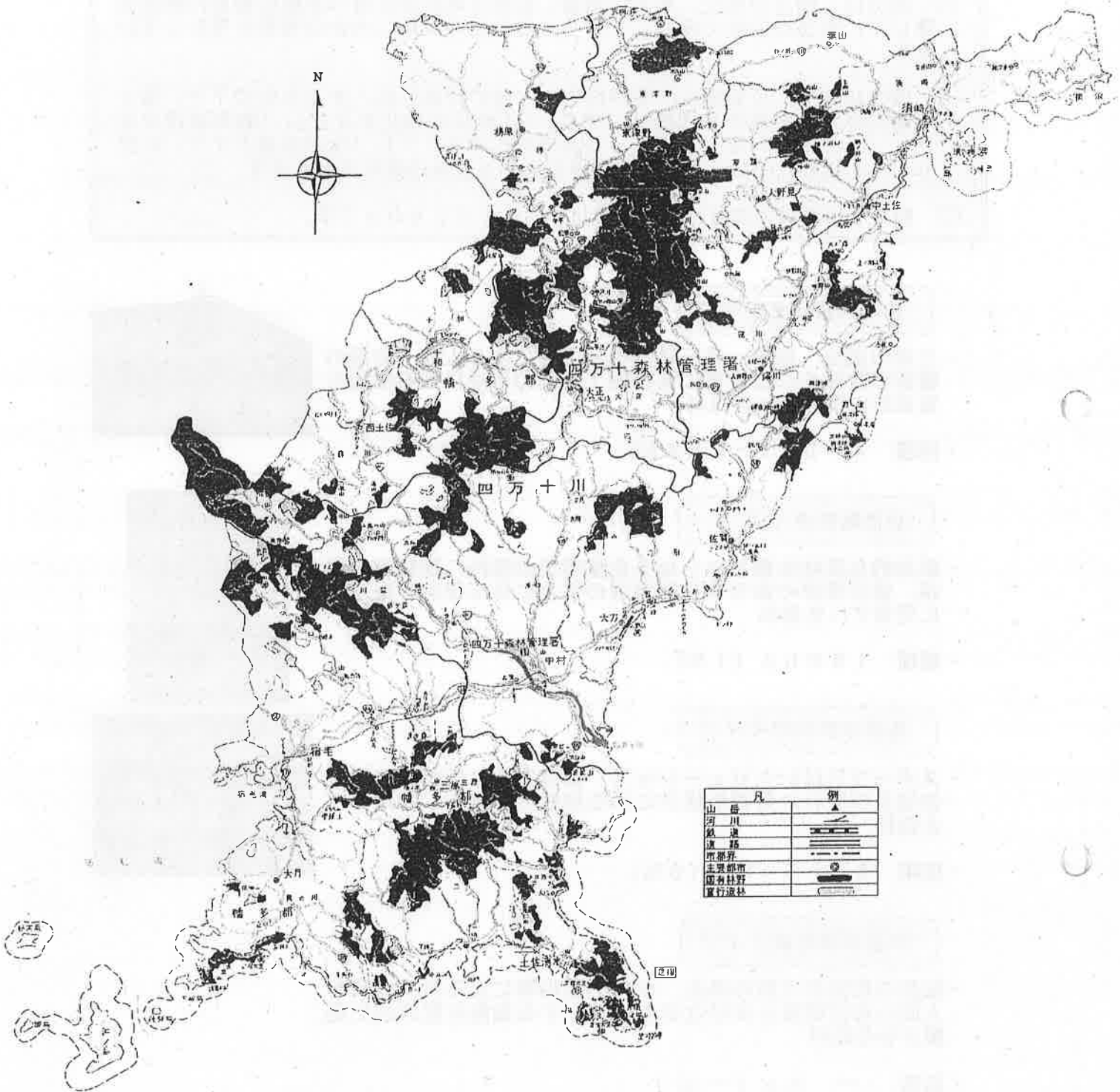

1 公益的機能の維持増進を旨とした管理経営

- 森林は、国土の保全、水源の涵養、地球温暖化防止等の多面的機能の発揮を通じて、国民が安全で安心して暮らせる社会の実現に大きな役割を果たしています。
- 国有林野は、公益重視の管理経営を一層の推進を旨とする方針の下で、個々の国有林野を重視すべき機能に応じ、「山地災害防止タイプ」、「自然維持タイプ」、「森林空間利用タイプ」、「快適環境形成タイプ」、「水源涵養タイプ」に区分し、それぞれの森林の機能の発揮に資する森林施業を実施します。
- 四万十川流域の国有林野の面積は、51,628haです。

山地災害防止タイプ

- ・土砂の流出・崩壊、落石等の山地災害による人命・施設の被害の防備その他災害に強い国土基盤の形成に係る機能を重点的に発揮すべき森林
- ・面積 4,141ha (8%)



自然維持タイプ

- ・原生的な森林生態系からなる自然環境の維持、動植物の保護、遺伝資源の保存等自然環境の保全に係る機能を重点的に発揮すべき森林
- ・面積 196ha (1%)



森林空間利用タイプ

- ・スポーツ又はレクリエーション、教育文化、休養等の活動の場及び優れた景観の提供に係る機能を重点的に発揮すべき森林
- ・面積 3,209ha (6%)



快適環境形成タイプ

- ・騒音の低減や大気浄化、木陰の提供等による気象緩和等人間の居住環境を良好な状態に保全する機能を重点的に発揮させる森林
- ・面積 1ha (1%)

水源涵養タイプ

- ・国民生活に欠かせない良質で豊かな水の提供に係る機能を重点的に発揮すべき森林
- ・面積 44,083ha (85%)



2 国民の森林としての管理経営

森林・林業に関する情報・サービスの提供

国有林の管理経営に当たっては、「国民の森林」にふさわしい、国民のみなさんに関われた管理経営をめざします。

このため、森林計画の案の公表、意見の聴取や管理経営状況の公表をはじめ、森林・林業に関する情報・サービスの提供に努めます。

計 画

国有林の管理経営は、四国森林管理局長が定める地域管理経営計画などの計画に基づいて行います。計画の策定の際には、公告、縦覧等により国民のみなさんや市町村など関係行政機関のご意見をあらかじめお伺いし、反映するように努めています。

ふれあいの森

「緑づくりに参加したい」、「直接森林とふれあいたい」等の声に積極的に応えるため、国有林をこれらのボランティア活動のフィールドとして提供するものです。

このため、四万十森林管理署では、四万十川の中流域である日ノ平市ノ又山国有林に活動の場として「ふれあいの森」を設けています。

遊々の森

自然豊かな森林を有する国有林のフィールドを森林環境教育などを行う場として提供し、「遊々の森」として協定する事業を行っています。ここで、子供達の生きる力を育むために、「総合的学習の時間」等に行われる自然観察会等の様々な森林環境教育、体験活動などを継続的に行うことが出来ます。

森林・林業の普及啓発活動

四万十森林管理署では、地域のみなさんの要望に応じて森林教室を開催するなど、森林・林業の普及啓発活動を進めています。

【森林教室等のお問い合わせは、「森林ふれあい担当」までお問い合わせください。】

3 森林の流域管理システムの推進

○ 地域における適切な森林整備や林業・林産業の活性化を図るためには、流域を単位として、民有林と国有林で協調しながら、計画を立て事業を進めることが重要です。

このため、民有林行政を担当する県や市町村と連携して、流域の課題やニーズの的確な把握、森林計画等の策定のための意見調整等をめざしています。

単位：h a

担当区	国有林	官行造林	合計	備考
楠山	3,586	345	3,931	宿毛市
中村	2,561	—	2,561	四万十市
三原	3,980	20	4,000	宿毛市、三原村
清水	3,086	60	3,146	土佐清水市
貝の川	1,514	148	1,661	土佐清水市、大月町
三崎	2,493	105	2,598	土佐清水市
浮鞭	1,933	—	1,933	黒潮町
川登	2,474	397	2,871	四万十市
藤の川	2,452	159	2,611	四万十市
黒尊	3,186	—	3,186	四万十市
十和	3,437	519	3,956	四万十町
大正	2,449	299	2,748	四万十町
下津井	3,379	67	3,446	四万十町
橋原	2,918	622	3,540	橋原町、四万十町
窪川	2,913	83	2,996	四万十町
中津川	2,655	—	2,655	四万十町、中土佐町
須崎	2,005	22	2,028	須崎市、中土佐町、津野町、四万十町
東津野	2,486	80	2,566	津野町
奈路	2,120	—	2,120	中土佐町
計	51,628	2,926	54,554	

※数値は、四捨五入のため合致していません。

森林事務所	郵便番号	住所	T E L	F A X
楠山・中村森林事務所	788-0013	宿毛市片島13-50	0880-65-6881	0880-65-6881
三原森林事務所	787-0803	幡多郡三原村来栖野449-1	0880-46-2211	0880-46-2211
清水・貝の川森林事務所	787-0332	土佐清水市汐見町8-4	0880-82-0610	0880-82-1341
三崎森林事務所	787-0450	土佐清水市三崎字薬師2203-1	0880-85-1011	0880-85-0024
浮鞭森林事務所	789-1911	幡多郡黒潮町浮鞭1986	0880-43-1177	0880-43-1177
川登森林事務所	787-1220	四万十市川登3291	0880-38-2837	0880-38-2837
藤の川・黒尊森林事務所	787-1601	四万十市西土佐江川崎字上宮地151-1	0880-52-1051	0880-52-1051
十和森林事務所	786-0511	高岡郡四万十町昭和字船戸ノ上り427-3	0880-28-5730	0880-28-5730
大正・下津井森林事務所	786-0301	高岡郡四万十町大正字橋詰463-1	0880-27-1196	0880-27-0516
橋原森林事務所	785-0773	高岡郡橋原町松原569-1	0889-66-0400	0889-66-0400
窪川・中津川森林事務所	786-0008	高岡郡四万十町嶺山町9-10	0880-22-0442	0880-22-1107
須崎・東津野森林事務所	785-0031	須崎市山手町11-11	0889-42-4493	0889-43-2593
奈路森林事務所	789-1404	高岡郡中土佐町大野見奈路440	0889-57-2202	0889-57-2202

4 沿 革

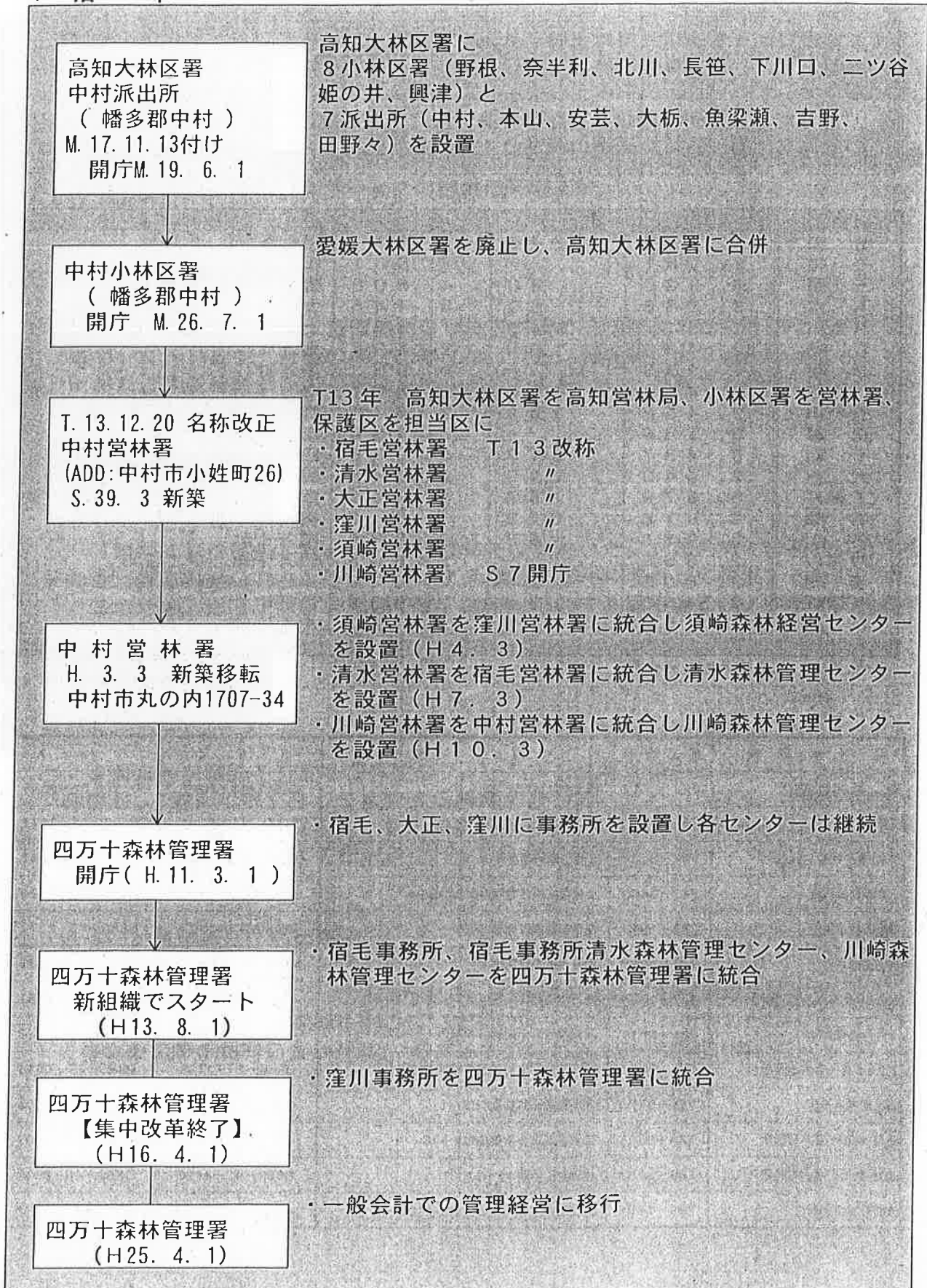

5 組 織

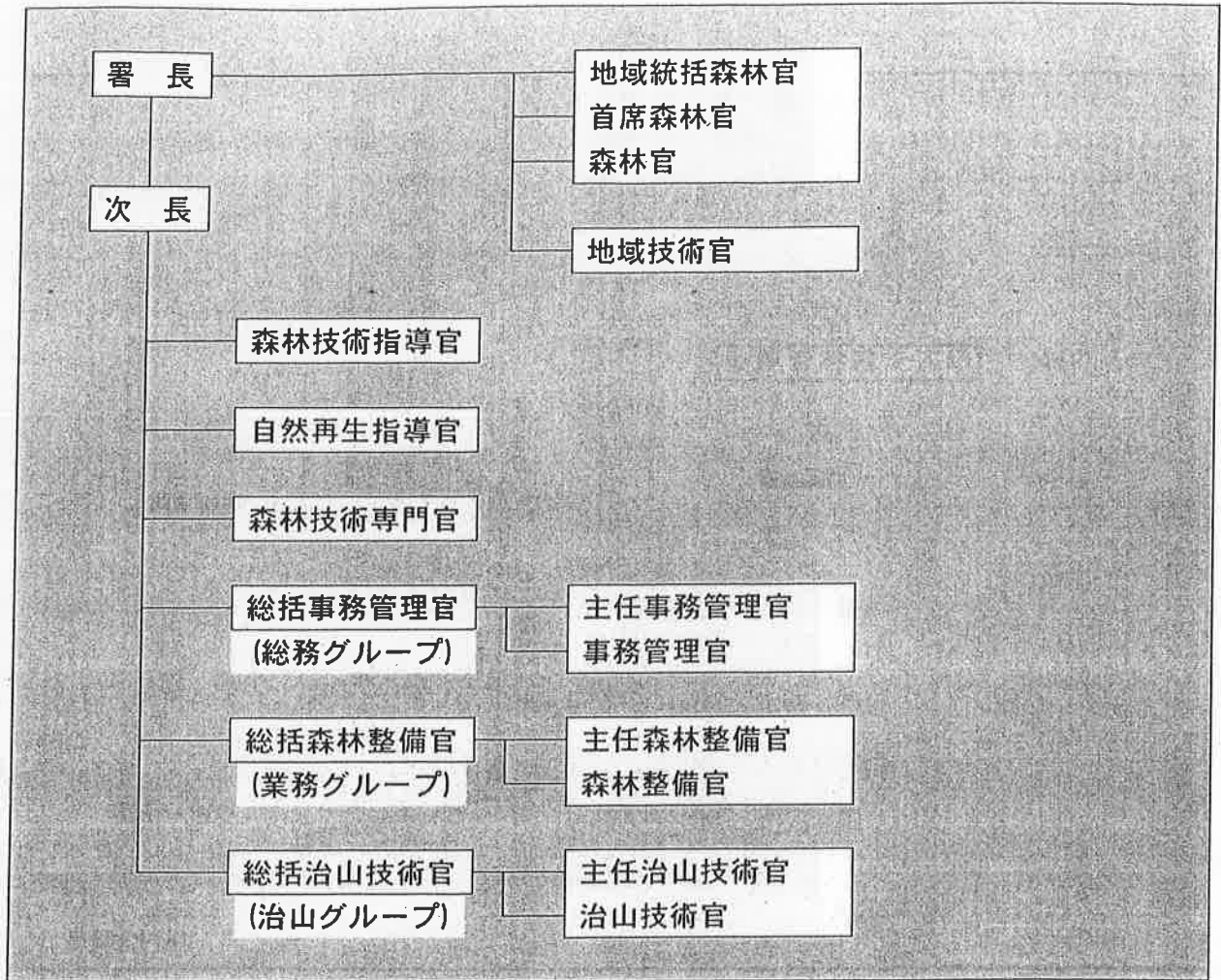

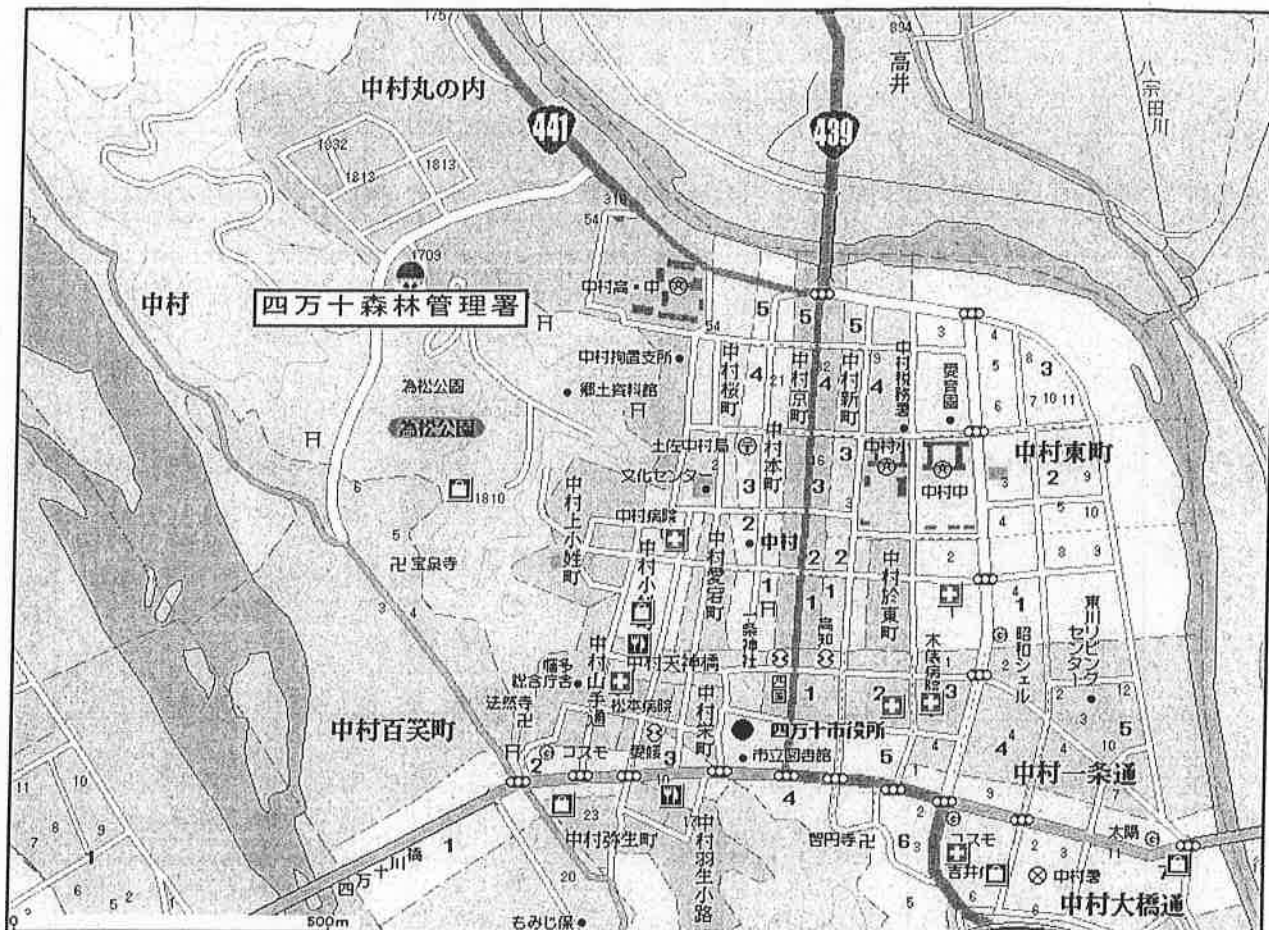

お問い合わせ・緑の相談窓口

四万十森林管理署

所在地：四万十市中村丸の内1707-34

TEL：0880-34-3155

FAX：0880-35-5310

E-mail：shikoku_shimanto@maff.go.jp

様式第7号(第6条関係)

活動内容報告書兼
政務活動費支出明細書

会派名： 新こうち未来

	期間又は月日	8月 2日(水) ~ 8月 3日(木)	
	支出先	福島 明・戸田 二郎・川村 貞夫・氏原 嗣志・浜口 卓也	
活動内容等	目的・内容・結果等	○ 視察旅費(8/2~3)	
		※ 行政視察を行った場合は、「行政視察報告書」を添付してください。	
支出金額等	項目	使途内容の明細, 積算の基礎等	金額(円)
	調査研究費	視察旅費・視察先への手土産代 (@86,700×5名) (¥11,930) /	445,430 /
	研修費		
	要請・陳情活動費		
	会議費		
	資料作成費		
	資料購入費		
	広報広聴費		
	人件費		
	事務諸費		
		合計	445,430 /
	領収証書及び支払証明書添付枚数	1枚	
備考			

※ 枠内に収まらない場合は、別紙に整理し添付してください。

旅 費 明 細 書

月 日	出発地	経 路	到着地	宿泊地	鉄 道 賃			航空賃	車 賃		日 当		宿 泊 料	食卓料	計
					営業 換算	運賃	急 行料		計	船 賃	航空賃	定額			
2	高知駅前 (6:30)	羽田空港	東飯能 (11:45)		73.6	1,170		(旅割21) 30,090		1,340					32,600
	東飯能 (14:56)		西武球場前 (15:39)		21.5	300					1	3,000	1	13,300	
8	西武球場前 (9:50)		春日部 (11:25)		52.5	1,010									1,010
	春日部 (14:48)		品川 (15:55)		43.9	790									
	品川 (17:42)	羽田空港	高知駅前 (20:50)		14.5	410		(旅割21) 32,290							35,700
											1	3,000			
支 度 料															
旅行雑費					206.0	3,680	0	62,380	0	1,340	2	6,000	1	13,300	86,700
															(支給額) 円

(注) 括弧内には、在勤地の出発(予定)時刻を記載すること。
 ※ 高知～高知龍馬空港間は空港連絡バス往復利用。

会派 1

8/2.3 視察旅費

@86,700 × 5%分
 (福島議員 中原議員)
 (戸田議員 浜口議員)
 (川村議員)

¥433,500

支 払 証 明 書

支 払 金 額	金 11,930 , 円也
内 容	○ 視察先への手土産 ,
支 払 先	(有)西川屋
支 払 年 月 日	8月1日 ,
理 由	<input type="checkbox"/> 下記の理由により,領収書がありません。 <input checked="" type="checkbox"/> 領収書に不備がありますので,下記のとおり補正します。 <input type="checkbox"/> その他 (下記のとおり) <input type="checkbox"/> 領収書に商品名の記入がない為 ※ 参考資料,領収証書等があるときは,別紙に整理し貼付してください。

上記のとおり支払いましたので証明願います。

会 派 名 新 こ う ち 未 来
 代 表 者 氏 名 氏 原 嗣 志 様

29 年 9 月 30 日

依 頼 者 氏 名 川 村 貞 夫



上記のとおり支払ったことを証明します。

29 年 9 月 30 日

会 派 名 新 こ う ち 未 来
 代 表 者 氏 名 氏 原 嗣 志



領 収 証

No. 000202

平成 29 年 8 月 1 日

新ころ未来様

収 入
印 紙

金額 2,586,000

上記の通り領収致しました

内 訳	金 額
現金	✓
小切手	
手形	

飯能市 2
春日井市 2
技研 1

創業元禄初年/旧土佐藩御用菜

西川屋



有限会社・西川屋老舗

取扱者印

※金額の訂正・取扱者印又は署名なきものは無効といたします

- 本社・工場 高知市北竹島町270-7 TEL (088)832-8757 FAX (088)833-9366
- 赤岡本店 TEL (0887) 54-3066 南国店 TEL (088) 863-6686
- 高知本店 TEL (088) 882-1734 後免店 TEL (088) 864-4458
- 桐荷店 TEL (088) 861-2340 野市店 TEL (0887) 56-5750



視察夫への手土産代

@2,586 × 5 = 11,930

飯能市様 2ヶ
春日井市様 2ヶ
技研様 1ヶ

¥ 11,930

規則様式第8号(第6条関係)

行政視察報告書

報告者氏名(視察代表者)

川村 貞夫



1 視察者氏名

福島 明	戸田 二郎	川村 貞夫	氏原 嗣志
浜口 卓也			

2 視察期間 29年8月2日 ~ 29年8月3日

3 視察先, 視察事項, 選定理由, 視察結果等

視 察 日 視 察 先	視 察 事 項 及 び 選 定 理 由	視 察 結 果 (参考となった事項, 考察)
8/2, 3 飯能市・春日部 市・サイクルパーク	飯能市のICT-リズムの取 り組み。春日部市立小 中学校IT設備PFI 事業。サイクルパーク のデモンストレーション。	別紙参照
月 日()		
月 日()		

※ 枠内に収まらない場合は、別紙に整理し添付してください。

※ 主要な関係資料の写しを添付してください。

視察に係る旅費交通費の内訳は、別紙のとおり。

新こうち未来の行政視察報告書

○日 時 平成29年8月2日～3日

○先進自治体

1. 飯能市 エコツーリズムの取り組みについて
2. 春日部市 市立小・中学校普通教室等エアコン整備PFI事業について
3. エコサイクル・エコパークのデモンストレーションについて

○視察研修の内容

1. 飯能市のエコツーリズムの取り組みについて

- ・東京都心から1時間以内で訪れることができる奥武蔵（飯能市）。地の利を生かして、都心の小学生等の遠足の場所として位置づけている。
- ・市域全体をエコツーリズムで整備している。ハード面のさることながら、ソフトの充実振りには驚く。
- ・住民が主体となったガイド（地域の人が地域の言葉で地域をご案内）を徹底している。実施団体は40団体ほどになっている。
- ・イベント提案制度が充実しているが、これにはエコツーリズムオープンカレッジやエコツーリズム出前講座を実施し、人材養成も充実している。
- ・年6回エコツアーのチラシを市が作成。公式Webサイトなどで参加者を募集。
- ・市は「エコツーリズムのまち 飯能」のコンセプトでまちづくりをしている。
- ・第12回エコツーリズム大賞の特別継続賞を受賞するなど、営々と取り組んでいる。
- ・エコツアーの実施者を対象にスキルの向上のために講習会・交流会を実施し、年1回エコツアー・アワードで特に優れたものを表彰している。
- ・景観、食、体験などを織り交ぜての提案が功を奏して、リピート客が近年増えている。（約52%がリピート）
- ・10年間継続して、4,000人以上の入り込みとなってきている。
- ・武州飯能うどんとして昔から馴染みのあったものを近年さらに磨きをかけ、市内にたくさんお店がある。
- ・味噌付けまんじゅうや飯能すいとんなどもご当地グルメとして育ててきている。
- ・ガイドが守るべきエコツーリズムのルールも定めている。①野生の動植物を守るために、②文化を継承するために、③環境を守るために、④住民の生活環境を守るために、⑤参加者の安全を守るために、⑥より良いエコツアーとするために、などきめ細かく定めている。
- ・参加費は、食事を伴う場合は1人3,000円とするなど、参加者負担を原則としている。このため、地元経済への貢献も見受けられた。

2. 春日部市立小中学校仏教室等エアコン整備PFI事業について

- ・平成28年7月1日に全校一斉に(小中学校36校の普通教室にエアコン稼動を可能としたPFI事業。
- ・エアコンという単一機能をPFI事業で取り組んだことがVFMを高める結果となった。
- ・エアコン設置は、近年夏の気温が異常に上昇している中で、快適な学習環境と児童生徒の健康面への配慮を考慮しての実施。
- ・地元の電気設備会社が共同してSPCを立ち上げ、この事業を受けたことで、地元経済への貢献が見られた。
- ・熱源として都市ガス、プロパンガス、電気の3種類であり、特に都市ガスを導入したてんが評価される。
- ・平成26年度にエアコン設備に係る支援業務委託として、三菱総合研究所を公募型プロポーザル方式で採用し、直接施工、リース、PFIのそれぞれの方式の検討を行い、ライフサイクルコストなども総合的に検討。
- ・エアコン設置後の管理は24時間、365日遠隔監視によりトラブルの早期発見、予防措置を可能とした。(定期点検や定期清掃含む)
- ・教育委員会はエアコン運用指針を出し、夏季(6月1日～9月30日)、冬季(12月1日～3月31日)を基本とし、設定温度も夏季28度、冬季19度に定め、各校に順守させている。

3. エコサイクル・エコパークのデモンストレーションについて

- ・高知県の技研製作所は「地上に文化を、地下に機能を」をモットーに耐震地下駐輪場を都市部で設置している。(最近海外にも営業)
- ・2003年グッドデザイン賞受賞
- ・1基につき204台の自転車収容で、平均13秒で出庫可能。
- ・1台ごとの自転車にICタグをつけているため、管理が万全となる。
- ・利用者が多い大都市での設置なら、十分投資効果が見られる。
- ・東京港区品川のこうなん星の公園自転車駐車場には5基が稼動しており、(1020台)どれも満車となっている。
- ・駐輪場はどこの乱雑に置かれ、悪戯や盗難が絶えないが、この駐輪場は安全で、整然としており、景観的にもすぐれている。
- ・1基の設置費は1億5,000万円ほどかかる。

視察行程表

	日 時	場 所	内 容 等	
8/2 (水)	7:35 (発)	高知空港		
	移動		ANA 562便	
	8:55 (着)	羽田空港		
	9:33 (発)		1・2番線	
	移動		京急空港線エアポート急行・印旛日本医大行き	
	9:57 (着)	品川駅		
	10:01 (発)		2番線	
	移動		JR山手線外回り・渋谷・新宿方面	
	10:30 (着)	池袋駅	7番線	
	10:50 (発)		5番線	
	移動		西武特急ちちぶ11号・西武秩父行	
	11:38 (着)	飯能駅	1番線	
	11:44 (発)		2・3番線	
	移動		西武池袋線・西武秩父行	
	11:45 (着)	東飯能駅	1番線	
	移動		タクシー	
	昼食		【和膳 暖らん】	
	移動		先方が13:20に店前にお迎えに来てくれます	
	13:30 (開始)	飯能市議会 (042-973-2686)	○エコツーリズムの取り組みについて	担当:石川様 [REDACTED] →浜口議員の連絡先をお伝えしています
	15:00 (終了)			
	移動		先方が飯能駅までお送りいただけます	
	15:15 (発)	飯能駅	1番	
	移動		西武池袋線急行・池袋行	
	15:35 (着)	西所沢駅	4番線	
	15:48 (発)		2番線	
	移動		西武狭山線・西武球場前行	
	15:54 (着)	西武球場前駅	1番線	
	移動		徒歩	
	16:00 (集合)	メットライフドーム	○埼玉西武ライオンズ高知県フェア	
	22:00 (解散)			
移動		徒歩		
22:09 (発)	西武球場前駅	1番線		
移動		西武狭山線・西所沢行		
22:15 (着)	西所沢駅	2番線		
22:18 (発)		4番線		
移動		西武池袋線準急・池袋行		
22:21 (着)	所沢駅	3番線		
宿泊		【所沢パークホテル】		

8/3 (木)	10:04 (発)	所沢駅	3 番線
	移動		西武池袋線準急・池袋行
	10:07 (着)	秋津駅	2 番線
	10:24 (発)	新秋津駅	2 番線
	移動		J R 武蔵野線・南船橋行
	10:56 (着)	南越谷駅	2 番線
	11:11 (発)	新越谷駅	4 番線
	移動		東武スカイツリーライン急行・久喜行
	11:25 (発)	春日部駅	3・4 番線
	昼食		駅周辺で自由昼食
	移動		徒歩
	13:00 (開始)	春日部市議会 (048-736-1111)	○市立小・中学校普通教室等エアコン整備 P F I 事業
	14:30 (終了)		
	移動		徒歩
	14:48 (発)	春日部駅	1 番線
	移動		東武スカイツリーライン急行・中央林間行
	15:18 (着)	北千住駅	4 番線
	15:25 (発)		7 番線
	移動		東京メトロ日比谷線・中目黒行
	15:33 (着)	上野駅	1 番線
	15:41 (発)		7 番線
	移動		J R 上野東京ライン・熱海行
	15:55 (発)	品川駅	12 番線
	移動		徒歩
	16:00 (開始)	G I K E N エコプラザ (03-3528-1629)	○エコサイクル・エコパークのデモンストレーション見学
	17:30 (終了)		
	移動		徒歩
	17:42 (発)	品川駅	
	移動		京急空港線エアポート急行・羽田空港国内線ターミナル行
	18:05 (着)	羽田空港	1・2 番線
18:55 (発)			
移動		A N A 569 便	
20:15 (着)	高知空港		

17 高観コン第 325 号
平成 29 年 6 月 14 日

春野ライオンズ会
会長 氏原 嗣志 様

公益財団法人高知県観光コンベンション協会
会長 岩 城 孝 章

埼玉西武ライオンズ高知県フェアのご案内について

時下ますますご清栄のこととお喜び申し上げます。

平素は、当協会の運営につきまして格別のご高配を賜り厚くお礼申し上げます。

さて、今年も昨年同様、埼玉西武ライオンズの本拠地メットライフドームにおきまして高知県フェアを開催することとなりました。

本行事は「高知県」の観光PRならびに「キャンプ地」のPRとともに、長年高知市において、春季キャンプを実施している球団との関係強化を図ることを目的に実施するものです。業務繁忙の時期に恐縮ですが、貴団体におかれましても職員の派遣についてご高配をいただけますようお願い申し上げます。

記

1. 日 時 平成29年8月2日(水)
試合時間 18:00～
集合時間 16:00
2. 場 所 メットライフドーム
埼玉県所沢市上山口2135
3. 費 用 会場までの交通費・宿泊費はご負担をお願いします。
4. 内 容 別紙参照
球団との調整により、社長・監督表敬等は人数を制限させて頂くことがあります。ご了承ください。

問い合わせ・連絡先
(公財)高知県観光コンベンション協会
Tel 088-823-1434 Fax 088-873-6181
携帯 090-6881-3211
スポーツ部 濱 田 悠

2017年西武ライオンズ高知県フェア 事業計画

1. 目的 高知市でキャンプを実施している「埼玉西武ライオンズ」のホームゲーム開催時に、観光フェアを実施することで、「高知県の観光PR」を行うとともに、キャンプ地としてアピールし、観光客の誘致を図る。
2. 期 日 平成29年8月1日(火)～3日(木)
3. 実施場所 メットライフドーム 所沢市上山口 2135
4. 主 催 埼玉西武ライオンズ
5. 協 賛 (公財) 高知県観光コンベンション協会
高知市、(公社) 高知市観光協会、
高知県旅館ホテル生活衛生同業組合
三翠園、ホテル SP-haruno
6. 内 容
- ・ 社長・監督表敬訪問 (8月2日)
 - ・ 高知県知事による始球式 (8月2日)
 - ・ 両チームへの花束贈呈 (8月2日)
 - ・ 両チームへの特産品贈呈 (8月2日)
 - ・ ドームビジョンでの観光PR(8月1日～3日)
 - ・ 抽選で特産品のファンプレゼント(8月1日～3日)
- ※観光パンフレット同封

FAX: 088-873-6181

(公財)高知県観光コンベンション協会

スポーツ部 濱田 行

埼玉西武ライオンズ高知県フェア

～ 参加回答書 ～

出席

欠席

参加者氏名

団体名	役職名	氏名

※7月3日(月)までにご返信ください



エコツアーリズム大賞
2005

飯能市のエコツアーリズムは、環境省が主催する第4回エコツアーリズム大賞の「大賞」を受賞しました。

写真：飯能市自宇

集合場所 費用 ガイド 持ち物 服装

高麗川 ホタルとカジカガエルの鑑賞会

7/2 土 18:30~20:30

雨天中止(前日判断)
定員15名

飯能市の山間地区に位置し、豊かな自然に囲まれた吾野地区。その中を流れる清流・高麗川には、天然の「ゲンジボタル」と「カジカガエル」が生息しています。夏の夜に響く「カジカガエル」の美声と「ホタル」が舞う幻想的なひとときを過ごしてみませんか？

- 集 西武池袋線「吾野駅」
- 費 一人1,500円(ガイド、おやつ、保険等)
- ガ 浅野 拓正(吾野宿再生と吾野を語る会)
- 持 飲み物、雨具、懐中電灯など
- 服 歩きやすい服、履きなれた靴 **宿泊情報あり(吾野)**

申し込み 吾野宿再生と吾野を語る会
お問い合わせ
TEL 042-978-1946 FAX 042-978-1948
E-mail contact-comstation@googlegroups.com

サトムスメが挑戦! Vol.1 女性限定!
はじめての滝行&カヌー体験

7/17 日 9:00~13:00

【中学生以上の女性対象】

雨天中止(前日判断)
定員10名



飯能の自然を愛するサトムスメたちが集結し、里地里山の魅力を楽しく紹介する女性限定のエコツアーシリーズがスタート!初回は名栗湖でのカヌーと憧れの滝行体験をしちゃいます。サトムスメと一味違ったエコツアーを体験してみませんか?希望者はツアー終了後、温泉施設にご案内。

- 集 「さわらびの湯」バス停【「飯能駅」又は「東飯能駅」より国際興業バス「名郷行」約40分「さわらびの湯」バス停下車(飯能駅北口発8:00、東飯能駅西口8:03)】
- 費 一人5,000円(ガイド、軽食、カヌーレンタル料、お守り、保険等)
- ガ サトムスメが挑戦! 実行委員会
- 持 飲み物、水着、帽子、手ぬぐい又はタオル、着替え、サンダル、お椀、コップ、箸など
- 服 濡れてもよい服装

申し込み サトムスメが挑戦! 実行委員会
お問い合わせ
E-mail satomusume.hanno@gmail.com ※メールのみの受付となります

吾野宿 歴史さんぽ

7/24 日 8/14 日 8/28 日 9:30~11:30

雨天中止(前日判断)
定員10名

吾野宿は、かつて様々な商店が建ち並び、商人と馬の往来で大変賑わっていました。また隣接する高麗川によって、吾野の材木は「西川材」として江戸へ運ばれました。豊かな自然・歴史・生活文化の面影が色濃く残る山里の散策を楽しみながら、将来の吾野について考えるツアーです。

- 集 西武池袋線「吾野駅」
- 費 一人1,500円(ガイド、飲み物、保険等)
- ガ 浅野 拓正(吾野宿再生と吾野を語る会)
- 持 飲み物、雨具、帽子など
- 服 歩きやすい服装、履きなれた靴

申し込み 吾野宿再生と吾野を語る会
お問い合わせ
TEL 042-978-1946 FAX 042-978-1948
E-mail contact-comstation@googlegroups.com

ユガテの森で
クラブ体験

~西川材で
涼み台を作ろう~

夏休みの
工作にも
役立つ

7/30 土 9:30~16:00

雨天順延(7/31(日))
定員15名



昔庭先で夕涼みに使った縁台をモデルに、脚に地元の「西川材」、腰かける部分に竹を利用した涼み台を作ります。作業前には、森林インストラクターが西川林業地の山林をご案内します。※作業場まで80分程度ハイキングします。(ガイド込み) ※電車の方は作品の送付もできます。(有料)

- 集 西武池袋線「東吾野駅」駅前広場
- 費 一人2,500円(ガイド、材料、保険等)
- ガ 小島 喜一(NPO法人西川木楽会)
- 持 飲み物、弁当、帽子、軍手、タオル、着替えなど
- 服 軽作業がしやすい服装(長そで、長ズボン)、履きなれた靴

申し込み NPO法人西川木楽会(小見寺)
お問い合わせ
TEL 090-7259-3645 E-mail omidera@beige.ocn.ne.jp



市長賞

飯能ならではの魅力を活かしたエコツアーとして受賞

駿大の里山・竹とり物語

7/30(土) 10:00~14:00

雨天中止(前日判断)
定員20名



古くから、素材・食材として親しまれてきた「竹」。しかし、現在放置されたままの竹林が全国的に増えています。大学にある竹林を間伐し、流しそうめん用の樋や箸、器を作り、地域が持つ環境問題と、竹の有効利用を考えながら、楽しいひとときを過ごしましょう。

集 駿河台大学第二講義棟1階ホール南側入り口 ※飯能駅南口・元加治駅・金子駅から無料スクールバスがあります。**費** 大人2,000円 小学生以下1,000円(ガイド、昼食、保険等) **力** 駿河台大学教員、駿大・地域フォーラム **持** 飲み物、帽子、軍手、タオルなど **服** 動きやすい服装(汚れてもよいもの)、履きなれた運動靴

申し込み 駿河台大学 地域連携センター
問い合わせ

TEL 042-972-1181(平日9:00~17:00) FAX 042-972-1139
e-mail tiiki@surugadai.ac.jp

杉の葉染め体験とブルーベリー摘み

夏休みの
工作にも
役立つ

8/6(土) 10:00~15:00

雨天実施
定員15名



飯能の名産「西川材」の杉の葉を使った草木染めを楽しみませんか。染める時に一手間かけて、思い思いの模様染め上げます。お楽しみのお昼は、「ときめ木」の冷や汁など郷土の味をいただきます。お腹がいっぱいになった後は、園内でブルーベリー摘みを楽しみます。

集 たいら栗園 ※お申し込みの方に別途ご案内します。

費 大人3,500円 小学生以下2,000円(ガイド、昼食、材料(スカーフまたはバンダナ1枚)、ブルーベリー入園料、保険等) ※摘みとったブルーベリーのお持ち帰りは、200円/100gです。**力** ときめ木、結木の会 **持** 飲み物、エプロン、帽子など **服** 作業しやすい服装

申し込み 東吾野女性林研「ときめ木」(栗原)
問い合わせ

TEL FAX 042-978-0778
e-mail k-marron@snow.plala.or.jp



みんなで守ろう! 入間川の魚たち

8/7(日) 9:30~14:30

雨天・増水時中止(前日判断)
定員30名



入間川では、在来の魚たちの暮らしが、外来種のブラックバスなどによって脅かされています。川の生態系を守るため、刺し網や地引網などを使ったブラックバスの捕獲を体験し、入間川の魚たちを守りましょう。ブラックバスや川魚の試食、川の観察など、お子様も楽しめるツアーです。

集 飯能市林業センター
費 大人2,000円 小中学生1,000円(ガイド、軽食、保険等)
力 入間漁業協同組合組合員
持 弁当、飲み物、帽子、着替えなど
服 濡れてもよい服装、濡れてもよい靴(かかとのあるもの)

申し込み 入間漁業協同組合(梅本)
問い合わせ

TEL 042-973-2389(平日9:00~16:00)
FAX 042-973-2353



女子限定! 1泊2日 ガールズキャンプ名栗

~古民家でアウトドア
チャレンジ

7/31(日)~8/1(月) いずれも10:15~翌日15:45

雨天実施

8/4(木)~8/5(金) [小学3~6年生の女子対象]

各日定員10



築120年の古民家を舞台に、女の子だけアウトドア体験。キャンプに挑戦したいけどちょっと心配、という女の子にぴったり。一緒に活動するのは年齢が近い大学生のお姉さんたち。豊かな自然のなかでアウトドア体験にチャレンジしてみませんか?

※ガイドは駿河台大学の女子学生たちです。

集 西武池袋線「飯能駅」改札前 **費** 一人10,000円(ガイド、食事(4食)、1入等) ※別途バス代(片道410円)がかかります。**力** 活動市民の会(駿河台大学平井ゼミ) **持** 飲み物、水筒、雨具、タオル、着替え、サンダル(かかのあるもの)、ビニール袋、ヘッドライト、保険証のコピーなど **服** 動きやすい服装(汚れてもよいもの)、履きなれた運動靴

申し込み 飯能市エコツーリズム活動市民の会事務局
問い合わせ (飯能市役所 観光・エコツーリズム推進課内)

TEL 042-973-2123(平日8:30~17:15) FAX 042-974-6737
e-mail eco2@city.hanno.lg.jp

飯能河原の花火大会を楽しむ

~真夏の暑さに
涼を

8/6(土) 17:30~20:45

雨天中止(前日判断)
定員20名



真夏の暑さに涼を求める飯能河原花火大会! ツアー限定・特別桟敷席からの見物は、忘れられない思い出になります。花火大会の原点・水天宮様にもお参りし、地元食材を使った創作花火弁当や「味噌付けはんじゅう」もお楽しみ下さい。来年開催の写真コンテストにもぜひご応募下さい。

集 西武池袋線「飯能駅」北口

費 大人2,500円 小学生以下2,000円(ガイド、夕食、保険等)

力 活動市民の会

持 飲み物、雨具、虫除けなど ※あると便利なもの:カメラ

服 歩きやすい服装 宿泊情報あり[まちなか]

申し込み 飯能市エコツーリズム活動市民の会事務局
問い合わせ (飯能市役所 観光・エコツーリズム推進課内)

TEL 042-973-2123(平日8:30~17:15) FAX 042-974-6737
e-mail eco2@city.hanno.lg.jp

漁協と歩く! 入間川リポートレッキング

8/7(日) 10:30~13:30

雨天・増水時中止(前日判断)
定員10名

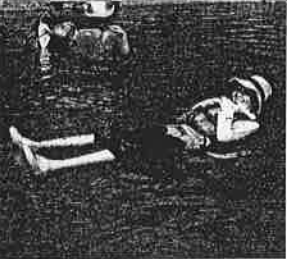

入間川のスペシャリストと川の中を歩いてみませんか? 魚はもちろん、川に棲む虫や植物、外来種の侵入などについて、分かりやすいレクチャーをします。歩き疲れたら、川の流れに身を任せてプカプカ。途中で、外来魚の駆除場面に出会うかも!? 漁協ならではの軽食もお楽しみに♪

集 飯能市林業センター

費 一人2,000円(ガイド、軽食、ライフジャケットレンタル料、保険等)

力 入間漁業協同組合組合員

持 飲み物、帽子、チャックつきのビニール袋、着替え

服 濡れてもよい服装(汚れてもよいもの)、濡れてもよい靴(かかとのあるもの)

申し込み 入間漁業協同組合(梅本)
問い合わせ

TEL 042-973-2389(平日9:00~16:00) FAX 042-973-2353

吾野菜“固定種”を食べる会

～種から食べることにしよう～

ピーマン編

8/7日 10:00～13:30

荒天中止(前日判断)
定員25名



その地域の気候や土にあった特徴を、連続とつなげてきた“固定種野菜”。体験を通じて、固定種野菜の世界を一緒に楽しみませんか。収穫の後は、種の採り方についての説明や食べくらべをします。お昼は地元のイタリアンレストラン「かみかみya」で、旬の野菜の創作料理をいただきます。

集 現地(飯能市平松263-1) ※お申し込みの方に別途ご案内します。
費 大人3,500円 小学生1,500円 小学生未満500円
(ガイド、昼食、お土産、保険等) **カ** 農八会 **持** 飲み物、雨具、軍手、タオルなど **服** 農作業のできる服装
※作業着、軍手、長靴は貸出し可能です。



会長賞

地域コミュニティの活性化や飯能ファンの増加に貢献したエコツアーとして受賞

申し込み 農八会(小野地)

お問い合わせ
TEL 090-8347-2576
e-mail yu.onochi@gmail.com

灯籠流しと花火の夕べ

～古民家夕暮れ夏時間～

8/16日 14:30～20:00

荒天中止(当日朝判断)
定員10名



名栗の名所「鳥居観音」で50年以上続く伝統行事の灯籠流しを見物し、引き続き行われる花火大会を楽しみます。夕食は「古民家ひらぬま」で季節の野菜等を使った料理をいただきます。夏の夕暮れをゆったりと過ごしましょう。

集 古民家ひらぬま【「飯能駅」又は「東飯能駅」より国際興業バス「名郷行」約45分、「宮の平」バス停下車徒歩3分(飯能駅北口発13:35、東飯能駅西口13:38)】**費** 大人2,200円 小学生以下1,800円(ガイド、夕食、保険等)
カ 平沼 誠之 **持** 飲み物、うちわ、手ぬぐいなど **服** 過ごしやすい服装
宿泊情報あり(名栗)

申し込み 古民家ひらぬま

お問い合わせ
TEL FAX 042-979-0028
e-mail lf8m-hrrm@asahi-net.or.jp

清流・高麗川で観察と川遊び

8/20日 12:00～14:30

荒天中止(前日判断)
定員15名



豊かな自然に囲まれた吾野地区では、地元の有志者が集まり、かつて「鎌倉街道」と呼ばれた旧道の復活へ向けて整備を進めています。その「鎌倉街道」のすぐ近くを流れる清流・高麗川に生息する生物を観察し、カジカ・ハヤなどの魚取りを行います。
※午後は「吾野宿まつり」が開催予定です。

集 西武池袋線「吾野駅」
費 一人2,000円(ガイド、軽食、保険等)
カ 田嶋 純一(歴史に学ぶ地域活性化の会)
持 飲み物、帽子、タオル、着替えなど
服 濡れてもよい服装、濡れてもよい靴(かかとのあるもの)

申し込み 歴史に学ぶ地域活性化の会

お問い合わせ
TEL 042-978-1946 FAX 042-978-1948
e-mail contact-comstation@googlegroups.com

1泊2日 はじめてのプチサバイバル

～名栗の古民家で過ごす夏休み～

8/9火～8/10水 いずれも10:15～翌日15:45
8/12金～8/13土 [小学3～6年生対象]

雨天実施
各日定員10名



名栗でプチサバイバル体験!築120年の古民家を舞台に、木を切ったり、ワイルドドッキングをしたりと、アウトドア体験を楽しめます。一緒に活動するのは年齢が近い大学生のお兄さんたち。名栗で忘れられない夏の思い出を作りましょう!
※ガイドは駿河台大学の男子学生たちです。

集 西武池袋線「飯能駅」改札前【一人10,000円(ガイド、食事(4食)、保険等) ※別途バス代(片道410円)がかかります。】**カ** 活動市民の会(駿河台大学平井ゼミ) **持** 飲み物、水筒、雨具、タオル、着替え、サンダル(かかとのあるもの)、ビニール袋、ヘッドライト、保険証のコピーなど **服** 動きやすい服装(汚れてもよいもの)、履きなれた運動靴

申し込み 飯能市エコツーリズム活動市民の会事務局

お問い合わせ (飯能市役所 観光・エコツーリズム推進課内)
TEL 042-973-2123(平日8:30～17:15) FAX 042-974-6737
e-mail eco2@city.hanno.lg.jp

飯能のクールスポットへ

～有間渓谷で釣り体験と名栗湖満喫ツアー～

8/18木 8:30～15:30 [中学生以上対象]

雨天中止(前日判断)
定員20名



飯能のクールスポットとして知られる「有間渓谷観光釣場」で釣り体験しませんか。初めての方でもスタッフが教えますので安心です!釣った魚はその場で焼いて食べられます。釣り体験したあとは、名栗湖沿いにあるカヌー工房、大ヨケの滝にも立ち寄りませう。名栗の夏を満喫しましょう!

集 西武池袋線「飯能駅」北口バス乗り場【一人4,000円(ガイド、昼食、飲み物、釣り体験代、保険等) ※別途バス代(片道610円)がかかります。】
カ (一社)奥むさし飯能観光協会
持 飲み物、帽子、タオル、着替えなど
服 濡れてもよい服装、履きなれた靴



申し込み (一社)奥むさし飯能観光協会

お問い合わせ
TEL FAX 042-980-5051
e-mail hannokanko@gmail.com

1泊2日 ヤマネの森で自然観察

～バンガローで一泊～

8/20土～8/21日 13:30～翌日13:30
[申し込み締切日:8/8(月)]

荒天中止(前日判断)
定員15名



ヤマネの棲む森で、植物や動物を探しましょう。夕飯のバーベキューを楽しんだら星空観察。バンガローに泊まって静かな夜を過ごします。翌日はお弁当を持って沢で川遊び、どんな生き物が見つかるかな?夏の自然を思いっきり味わいましょう!そこに夏休みの宿題のヒントがあるかも!

集 埼玉県立名栗げんきプラザ ※お申し込みの方に別途ご案内します。
費 大人5,500円 小学生以下4,500円(ガイド、食事(3食)、お土産、保険等)
カ 活動市民の会 **持** 飲み物、帽子、タオル、着替え、雨具、宿泊できる衣類、洗面具など **服** ハイキングできる服装(長そで、長ズボン)、濡れてもよい靴(かかとのあるもの)

申し込み 埼玉県立名栗げんきプラザ

お問い合わせ
TEL 042-979-1011 FAX 042-979-1013

天覧山に棲むいきものたち ～バンドリってどんな鳥？～

8/27 土 17:30～20:30

雨天中止(前日判断)
定員15名



バンドリとはムササビのことを言います。他にも各地では色々な呼び方をされ、私達人間のすぐそばで古くから関わりあって暮らしています。なぜバンドリなのか、ムササビに会ってみればわかるかもしれません。夜の天覧山ではどんなバンドリ達が姿を見せてくれるのでしょうか。

集 飯能市市民会館【「飯能駅」より国際興業バス「西武飯能日高行」約4分「天覧山下」バス停下車徒歩2分(飯能駅北口発16:42)】

費 一人1,500円(ガイド、資料、保険等) **カ** 熊谷 さとし、丸山 りさ(飯能に棲むいきものネットワーク) **持** 飲み物、雨具、虫除け、足元を照らすライトなど **服** 軽い山歩きができる服装 **宿泊情報あり[まちなか]**

申し込み
問い合わせ **飯能に棲むいきものネットワーク**

TEL 090-7822-0535

e-mail hannou_risa@yahoo.co.jp

下名栗諏訪神社の獅子舞 ～伝統文化と歴史にふれる旅～

8/28 日 11:15～18:00

雨天実施
定員10名



伝承以来170年余。下名栗諏訪神社の獅子舞は、一度も絶えることなく今に伝えられています。本物の刀を使った「白刃の舞」は必見！舞の解説や、神事式の演奏に使われる楽器の紹介、郷土の食材を使った昼食なども魅力です。長年守られてきた地域の文化を堪能してみませんか。

集 下名栗諏訪神社社務所【「飯能駅」又は「東飯能駅」より国際興業バス「名栗車庫行」約40分「諏訪橋」バス停下車徒歩5分(飯能駅北口発10:30、東飯能駅西口10:33)】 **費** 一人2,000円(ガイド、昼食、資料、保険等)

カ 下名栗諏訪神社獅子舞保存会 **持** 飲み物、雨具、帽子、タオルなど

服 過ごしやすい服装 **宿泊情報あり[名栗]**

申し込み
問い合わせ **飯能市名栗地区行政センター**

TEL 042-979-1121(平日8:30～17:15) FAX 042-979-1113

e-mail naguri-center@city.hanno.lg.jp

●エコツーリズムとは 自然や歴史・文化・くらしを体験しながら楽しく学び、それらの保全にも役立てよう、という新しい旅行の形です。環境に配慮しながら、地球に優しい、人に優しい観光地を目指して様々なエコツアーを企画しています。

エコツアーにはぜひ公共交通機関をご利用ください

【西武線利用】

「池袋駅」から西武池袋線で「飯能駅」まで約50分

【JR 利用】

「八王子駅(東京都)」からJR八高線で「東飯能駅」まで約40分、「大宮駅(埼玉県)」からJR川越線・八高線で「東飯能駅」まで約1時間

【国際興業バス利用】

【南高麗方面】飯能駅北口1番バス乗り場または東飯能駅西口より乗車

【名栗・中沢方面】飯能駅北口2番バス乗り場または東飯能駅西口より乗車

●時刻や路線についてはお問い合わせください

国際興業バス飯能営業所

☎ 042-973-1161 <http://5931bus.com/>

さがすおじわう ～高麗川の清流にふれる日曜日～

8/28 日 10:00～14:30

雨天中止(前日判断)
定員20名



飯能を流れる清流「高麗川」。人々の生活の一部として、多くの恵みをもたらす川として親しまれてきました。川に入り、ふれることでわかる水温や水の速さ。高麗川に棲む水生生物を見つけることで、現在の生態系を確認します。観察後は、高麗川で獲れた川魚料理に舌鼓。

集 休暇村奥武蔵 ※お申し込みの方に別途ご案内します。

費 大人3,000円 小学生以下2,000円(川魚料理) 小学生以下1,500円(お子様ランチ)(ガイド、昼食、保険等) **カ** 近藤 昇、近藤 京子

持 飲み物、軍手、網、容器、着替えなど **服** 濡れてもよい服装、濡れてもよい靴(かかとのあるもの) ※ツアー終了後、無料で大浴場の利用ができます。

申し込み
問い合わせ **休暇村奥武蔵**

TEL 042-978-2888 FAX 042-978-2880

e-mail musashi@qkamura.or.jp

ふるさと納税で、飯能市を応援してください

新たに「ムーミン基金」を設定しました！

飯能市では、「ムーミン基金」にご寄附をいただいた方へ、ムーミングッズなどの返礼品をご用意しております。

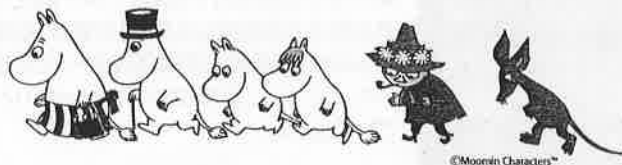

← 詳しくは、こちらへ！
(ふるさとチョイスのサイトへ)

お問い合わせ先

飯能市役所市民生活部賑わい創出課

〒357-8501 埼玉県飯能市大字双柳1-1 TEL 042-978-5093

宿泊情報

[まちなか] マロウドイン飯能 ☎(042)974-4000
飯能第一ホテル ☎(042)972-1212
ホテル・ヘリテイジ飯能 ☎(042)975-1313
ビジネスホテルおがわ ☎(042)974-2432
奥むさし旅館 ☎(042)973-2766

[名栗] 名栗温泉大松閣 ☎(042)979-0505
民宿 西山荘笑美亭 ☎(042)979-0164
民宿 朋泉荘 ☎(042)972-6514

[吾野] 休暇村奥武蔵 ☎(042)978-2888

飯能市エコツーリズム推進協議会

【問い合わせ先】飯能市役所 観光・エコツーリズム推進課

☎ 042-973-2123 ✉ eco2@city.hanno.lg.jp

〒357-8501 飯能市大字双柳 1-1

<http://hanno-eco.com/>

@ [hanno_ecotour](https://twitter.com/hanno_ecotour)

※ウェブサイトには過去のエコツアーの様子が掲載しています



スマートな自転車活用で 新しい“街づくり”

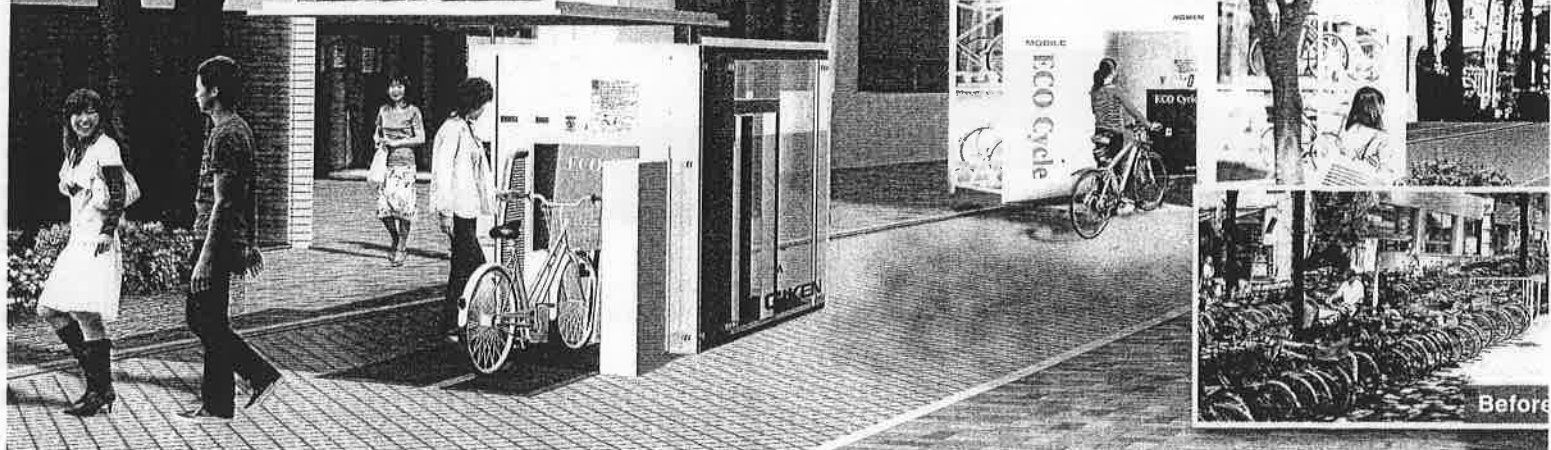

耐震地下駐輪場 エコサイクル 京都駅丸の内西口・東自転車駐輪場(京都府京都市)

ECO Cycle

収容台数：204台/基
平均出庫時間：13秒

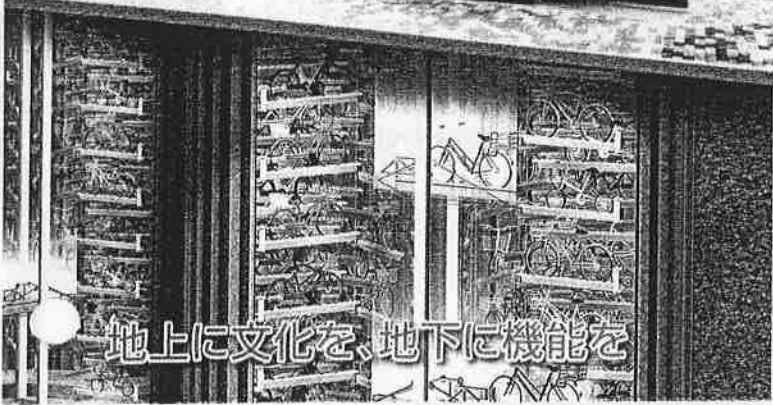

地上に文化を、地下に機能を

可搬式自転車駐輪システム MOBILE モバイルエコサイクル 下川Sawaサステイナブル・スマートタウン(神奈川県藤沢)

ECO Cycle

収容台数：58台/基
平均出庫時間：9.7秒

自転車を「いつでも」「どこでも」「手軽に」利用

23ヶ所54基、総収容台数9,597台の実績で、自転車問題を解決!

エコサイクル、モバイルエコサイクルは、駐輪場不足や迷惑駐輪の解消に貢献するだけでなく、自転車利用を促進させ街を活性化し美しく文化的に高めていく駐輪ポートとして活用できます。



観光地でシェアサイクルポートに活用



イベントなどの短期利用に活用



公園内に設置して地上を文化的に活用

さらに詳しい情報は www.giken.com

省スペース・高収容・外観を自由にデザイン

エコサイクルは直径約8.3mの円筒形の地下空間に204台、モバイルエコサイクルは直径約6.7mの円筒形の空間に58台の自転車を収容可能。新たな用地の確保が難しい駅前や商店街などの市街地に最適の駐輪システムです。外観は周辺の景観にあわせたデザインにすることが可能で、観光案内や広告スペースとしても活用できます。



京都市市役所前広場自転車駐輪場(京都府京都市)

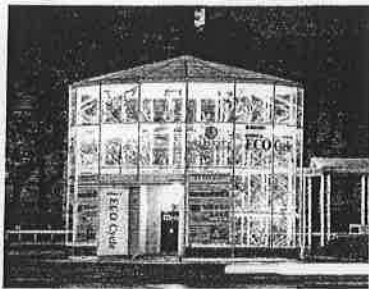

国際自転車会議ベロシティグローバル2016(台湾台北市)

高い安全性／盗難・いたづら防止

全自動の入出庫システムは、各センサからの情報を集中管理し、利用者の安全を確保します。自転車は、人が立ち入ることのない内部に収容されるため、盗難やいたづら、雨濡れの心配もありません。



環境に配慮した短期間での設置

エコサイクルは、杭材の圧入により築かれる連続壁がそのまま駐輪場の耐震構造壁となる合理的な工法で、約2ヶ月という短工期施工を実現。モバイルエコサイクルは、徹底した分割組み立て方式のため、2日間で設置が完了します。

▼エコサイクル設置手順

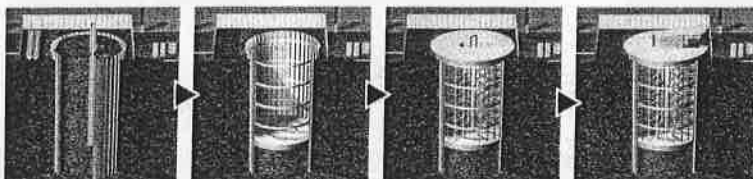

専用の杭材を円筒状に内部の土を掘削して、地下空間に機械装置を圧入機で圧入して、連続地下空間を作ります。設置します。完成です。壁を構築します。

都市型「パーク&サイクルライド」の実現

エコサイクル、モバイルエコサイクルと地下駐輪場エコパークを併設し、自動車から自転車への乗り換えを容易にかつ便利に行うことで、目的地まで効率的で自由度の高い移動を可能とします。省スペースかつ大収容のポートにより、これまでにない新たな都市型「パーク&サイクルライド」を構築し、機能的かつ魅力的なまちづくりを表現します。

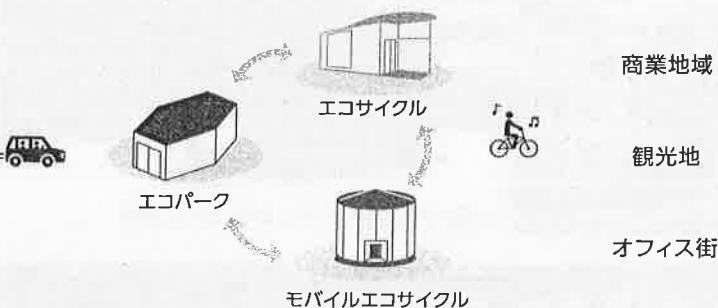

簡単操作・高速処理・快適利用

最短8秒

自転車の入出庫は、ICタグ・ICカード式で操作方法は簡単です。また、処理時間は最短8秒と驚異的なスピードを実現しました。通勤・通学ラッシュの時間帯でも利用者をお待たせしません。

■ 入庫手順



自転車をセットし、ボタンを押すだけで、自転車が内部へ収容されます。

■ 出庫手順



ICカードをかざすと、自転車が引き出されます。

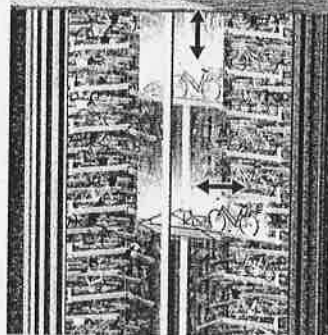

持続可能な社会を築く機能構造物

時代が変われば社会のニーズも変化し、求められる機能も変化します。その機能が不要となった時、容易に撤去できることが、今後求められる。施設と言えます。エコサイクルは、必要な期間に必要な機能を発揮し、不要になれば容易に撤去し再利用できるという、環境に配慮し将来の移設等にも柔軟に対応できる設計でつくられた、機能本位の循環型ライフサイクルを持つ「機能構造物」なのです。

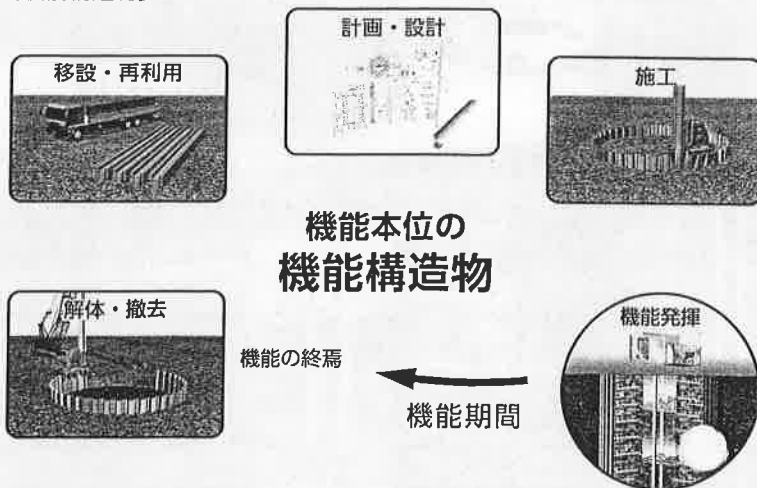

耐震地下駐車場 エコパーク

ECO Park

収容台数：50台/基
平均出庫時間：25秒

様式第7号(第6条関係)

活動内容報告書兼
政務活動費支出明細書

会派名： 新こうち未来

	期間又は月日	7月 7日(金) ～ 7月 12日(水)	
	支出先	福島明・川村貞夫	
活動内容等	目的・内容・結果等	<p>○ 海外視察</p> <p>7/8 スラバヤ市内視察・総領事表敬訪問</p> <p>7/9 スラバヤよさこい祭視察・姉妹都市提携20周年記念祝賀会</p> <p>7/10 百貨店の視察・シガポール高知県人会と交流夕食会</p> <p>7/11 高知県シガポール事務所表敬訪問・クアシガポール事務所表敬訪問・シガポール科学技術研究庁視察</p> <p>※ 行政視察を行った場合は、「行政視察報告書」を添付してください。</p>	
支出金額等	項目	使途内容の明細、積算の基礎等	金額(円)
	調査研究費	視察代金(旅行会社へ支払分) ¥281,000の内 半額の¥140,500を政務活動費として充当(@140,500×2)	281,000
	研修費		
	要請・陳情活動費		
	会議費		
	資料作成費		
	資料購入費		
	広報広聴費		
	人件費		
	事務諸費		
			合計
領収証書及び支払証明書添付枚数		2枚	
備考			

※ 枠内に収まらない場合は、別紙に整理し添付してください。

規則様式第8号(第6条関係)

行政視察報告書

報告者氏名(視察代表者)

川村 貞夫



1 視察者氏名

福島 明	川村 貞夫		

2 視察期間 29年7月7日 ~ 29年7月12日

3 視察先, 視察事項, 選定理由, 視察結果等

視 察 日 視 察 先	視 察 事 項 及 び 選 定 理 由	視 察 結 果 (参考となった事項, 考察)
7/8~7/11 インドネシア スラバヤ市 シンガポール	高知市・スラバヤ姉妹都市提携20周年記念にあたりレブジョン等に参加のため。	別紙参照
月 日()		
月 日()		

※ 枠内に収まらない場合は, 別紙に整理し添付してください。

※ 主要な関係資料の写しを添付してください。

視察に係る旅費交通費の内訳は, 別紙のとおり。

高知市・スラバヤ市姉妹都市提携20周年記念公式訪問団参加報告書

高知市議会議員 川村 貞夫
同 福島 明

○日時：平成29年7月7日～12日

○場所：①インドネシアスラバヤ市

② シンガポール

1. 20周年の節目を迎えて

高知市スラバヤ市姉妹都市提携20周年に当たる今年の訪問団は、2つの点で特長があった。一つは、市立高知商業高校の生徒8人が参加したこと。二つ目は、インドネシアの女性を招き、看護師として養成している内田脳神経外科の内田泰史先生とスラバヤ市出身で、このたび看護師の資格を取得したシルビアさんが参加したことである。姉妹都市の交流を深化させるためには若い世代の活躍が欠かせなく、また多様な形での両市がwin-winの関係を構築することが重要となることから、今回の訪問団は非常に良い形での親善交流団の編成となった。

2. スラバヤ市日本総領事館での交流

スラバヤ市にある日本総領事館での歓迎レセプションには、谷領事をはじめとする領事館の方々に丁寧な歓迎を受けた。以前に、高知市に来ていたスラバヤ出身のアメリアさんやリリーさんらにもご参加いただき、大きな盛り上がりがあった。また、現地で合流した高知ファイティングドッグスの北古味さんも野球の発展途上国のインドネシアスラバヤ市が姉妹都市ということもあって、領事館にも協力を仰いでいるという。「高知市と姉妹都市であることが、私達の活動もしやすい。」(北古味さん)と、言うようにスポーツ面での交流も姉妹都市だから取り組みやすいのだろう。

さらに、領事らと尾崎知事が親しいこともあって、スラバヤとの交流は濃密なものとなった。

3. スラバヤレモ踊りとよさこい踊りの競演

第15回目となったスラバヤ市のよさこい市民祭は、地元の民族舞踊のレモ踊りで幕を開けた。しかし、民族舞踊のレモ踊りのチームよりもよさこい踊りのチーム数が多いことにまず驚いた。さらに、音楽はどのチームも同じであったが(よさこい鳴子踊りにしばてん踊りの歌詞が加わったもの)振り付けや、衣装は

それぞれのチームに工夫が見られ、15年の歴史を感じることができた。ストリートダンスの形式ではなく、組体操やシンクロナイズするステージ踊りが数多く見られるなど、この点では高知市のよさこい祭りとは大きく違っていた。しかし、ハイレベルのよさこい鳴子踊りを現地の方がマスターされていたことに驚嘆した。高知から参加した正調よさこい鳴子踊り振興会の名手達の踊りは、よさこい踊りの本場から来たと言う事で、注目度が高かった。祭りのフィナーレを高知市のよさこい親善団の皆さんが盛り上げたが、正調よさこい鳴子踊りは、簡単な振り付けで誰もが飛び入れることが受け、総踊りの場面では、市庁舎前は立錐の余地もない程の盛り上がりでフィナーレを迎えることができた。この一体感が、今後、スラバヤ市民に一段とよさこい鳴子踊りによる両市の絆を深めることとなるであろうと思われた。

4. よさこいアンバサダー（大使）の二人に会う

高知県が世界によさこい踊りを広めるために今年から設けた制度に、よさこいアンバサダー制度がある。この制度にインドネシアジャカルタ出身のサンドさんが認定されているというが、このサンドさんにスラバヤで会うことができた。早朝に、ジャカルタを出て、駆けつけてくれたのだ。

さらに、シンガポールではマレーシアシンガポールよさこいチームの星蘭「纏」の宇野まさみ氏に会うこともでき、よさこい交流が思わぬ所で広がりを見せたのである。二人が、高知県知事から認定証をもらい受けるために今夏来高することを楽しみにしている。

5. 市長の公邸で20周年記念祝賀会

インドネシアはオランダの植民地であったが、第二次世界大戦時に旧日本軍が占領したこともあって、その後、独立運動がスラバヤ市から起こった歴史的な場所である。そのため、スカルノ大統領をはじめとする英雄を祀った記念館もスラバヤ市にある。過酷な歴史を垣間見る機会も得たが、観光はほとんどない公式訪問団のスケジュールには、参加者全員少々疲れ気味であった。市長公邸でのレセプションはインドネシア料理が連続したため、少々食傷気味となった。庭では、地元の民俗芸能で送迎するなどインドネシア流のおもてなしを大いに楽しむことができた。

6. シンガポールの百貨店は世界の品揃え、だが物価は高い

シンガポールは世界の自由貿易都市である。交易によって発展してきた要衝である。この地に、出店している伊勢丹、高島屋を見学することができた。農業生産はゼロのシンガポールは、製造業や貿易、金融、観光などで成り立っている。

そのため、食品の品揃え多彩で、世界の物産が集積する大消費の街でもある。ところで、インドネシアからこの地に来ると物価が非常に高いことに驚く。果物などは、高知のものに比べると甘みも少なく、一流の品物ではなかったが、値段は相当、高かった。それだけに、シンガポールでの農産物の販売には大きな可能性があると感じた。高知アイス（浜町社長）が「ゆずのドリンク」の店頭販売をマネキンを雇って、B to Cの形でしていたが、高知の農産加工品が早く、百貨店の定番商品となることが期待される。

7. シンガポール県人会との交流に感動

今回は、シンガポールでの県人会主催のレセプションに参加ができ、十数年ぶりの友達と会うことができたことが、なりよりうれしかった。技研製作所はここに東南アジアの拠点を開き、防災関連や一般建設関係の工事を受注し、精力的に営業していた。高知県事務所との連携が良く取れているように感じ、今後ますます東南アジアでの事業拡大が期待された。

また、幼児教育や日本人学校で活躍されている、方々にも会うことができた。さらに、よさこいアンバサダーの宇野さんに会ったことも、現地でのよさこいの普及が進んでいると心強く感じた。高知県事務所が良く機能しており、私達の訪問にも細やかな配慮があったことは、今後の親善や貿易拡大に必ず役立つものと考ええる。

8. クレアシンガポール事務所や科学技術研究所でも歓待

全国各地の地方自治体が協力し合って、シンガポールに合同の事務所を開設しているが、クレアの事務所長の貿易や観光面で、東南アジアと各自治体の動向などの解説は、非常に参考になった。単独で海外事務所を持つことはなかなか大変な経費や人材の負担が大きくなるが、クレアのように各自治体が協力をすれば大きな展開が開けることが理解できた。高知県は単独でシンガポール事務所を有しているが、クレアの活動もつぶさに研修することができたことで、単独、合同の活動の比較もでき、学ぶべきものが多かった。

一方、シンガポール科学技術研究所は、シンガポールの威信をかけた研究活動の場だと思われた。次世代の照明、LEDよりはるかに電気消費の少ない光源の研究や人工知能を生活の中に応用しようとする研究など、近未来を予想される研究が進んでいるという実感を持った。高知市の出身の井上雅文氏のウイルスの研究などの説明もあったが、この方は余りにも専門的過ぎた。いずれにしても、今回の視察は非常にタイトなスケジュールであったが、内容の濃いものとなった。

9. クールジャパンの新たな展開

今回の親善視察団に加わって、先ず思ったことはインドネシアにおける日本語熱が高いこと、第二によさこい鳴子踊りの浸透が定着していること。戦争の傷跡が強く感じられなかったことなどである。現地の若い人達は、日本のマンガやアニメに非常に興味を持っており、日本語を習得したいというきっかけに大きな役割を果たしていることだ。高知はマンガ王国であることから、さらにこの点での追究は重要になると感じた。マンガ甲子園にシンガポールの高校生が初参加する。このことも今年文化交流の大きなできごととなろう。スラバヤ市の市長が「民族踊りよりよさこい鳴子踊りが人気。」と語っていたが、異文化としてのよさこい踊りでなく、スラバヤ市民の創造性や自由さなど独自の発展を遂げていくことで、民俗芸能を駆逐しないものにならないかならなければならないと思った。多様性や自由さを認めていくことが、よさこい踊りの普及に欠かせない要素だと感じる。よさこい踊りの世界大会も、そんなに遠くない時期に実現可能だとも感じた。

先の大戦でインドネシアやシンガポールを一時占領したわが国であるが、この場所では韓国や中国とは違った親日的な住民が多いと思った。この背景には、次世代を背負う子ども達への国が行なう学校教育が正常なことがあると考えられる。そして、そのことをベースに現代的な文化交流の促進が重要だと考えた。

平成 29 年 3 月 28 日

各 位

高知市・スラバヤ市姉妹都市委員会
会 長 西山 彰一
高知市総務課（姉妹都市委員会事務局）
課 長 永野 哲也

高知市・スラバヤ市姉妹都市提携 20 周年記念
公式訪問団募集のご案内

早春の候、皆様にはますますご清祥のこととお喜びを申し上げます。

さて、高知市とスラバヤ市は、1997 年(平成 9 年)4 月 17 日に姉妹都市関係を結んで、今年で 20 周年を迎えました。この間、両市は「スラバヤよさこいまつり」をはじめとする文化交流を中心に、教育や人的交流など、さまざまな分野にわたって交流を続けてまいりました。

このたび、高知市・スラバヤ市姉妹都市委員会では、姉妹都市提携 20 周年を記念して、7 月 7 日（金）から 12 日（水）の 3 泊 6 日の日程で、スラバヤ市へ「市民親善訪問団」及び「経済交流訪問団」等を派遣するとともに、「公式訪問団」を派遣し、市長表敬、記念行事への参加、スラバヤよさこいまつりの視察等を予定しています。

ご案内の皆様には、ご多忙の毎日とは思いますが、是非ともご参加くださいますよう、よろしくお願い申し上げます。

申込み締切日：4月14日(金)

問い合わせ先：高知市総務課国際平和係
(高知市・スラバヤ市姉妹都市委員会事務局)

担当：尾崎・川添

Tel.088-823-9955 fax088-824-6930

高知市・スラバヤ姉妹都市提携 20 周年記念市民親善訪問団

スラバヤ シンガポール 6日間

ご案内

東部ジャワの笑顔の町、スラバヤとの交流が始まって 20 年。その都市で毎年開催されている「スラバヤよさこい祭り」は、今年で連続 15 回目を数えます。鳴子を打ち鳴らし乱舞する地元の「よさこい人」は、本場・高知のよさこいを彷彿とさせるものがあります。

高知市とスラバヤ市の友好の喜びを記念し、多くの皆様にこの訪問団にご参加いただきますよう、お願い申し上げます。

高知市・スラバヤ市姉妹都市委員会

会長 西山 彰一

旅行期間

6日間

平成29年7月7日(金)～7月12日(水)

旅行代金

(お一人様2名1室利用)

225,000円

※燃油サーチャージ (8,000円 / 基準日平成 29 年 4 月 1 日現在) が別途必要です。燃油サーチャージ変動する場合がございます。増額になった場合は不足分を追加徴収し減額になった場合は返金いたします。

一人部屋追加代金

32,000円

募集人員

30名 (最少催行人員20名)

添乗員

同行しお世話致します

利用航空会社

日本航空(JL) / シンガポール航空(SQ)

利用予定ホテル

スバラヤ: シェラトン スバラヤ ホテル&タワーズ
シンガポール: オーチャードホテル

食事条件

朝食3回、昼食3回、夕食4回(機内食除く)

申込方法

(株)近畿日本ツーリスト中国四国 高知支店
担当者: 北村 直子 電話(088)824-4891
上記までお電話にてご連絡ください。
折り返し専用申込書を送ります。

申込締切日

2017年5月19日(金)

日時	月日曜	発着地・滞在地	現地時間	交通機関	適要	食事
1	7/7 (金)	高知龍馬空港 発 羽田空港 着	19:05 20:25	JL-498	空路、羽田空港へ 国際線ターミナルへ移動 【機内泊】	×
2	7/8 (土)	羽田空港 発 シンガポール 発 シンガポール 発 スラバヤ空港 着 スラバヤ市 着	00:05 06:15 07:50 09:05 午後	JL-350 SQ-930 専用車	出国手続き後、シンガポールへ シンガポール航空に乗り換えて スラバヤへ 《スラバヤ市内 視察》 【スラバヤ泊】	機 昼 夕
3	7/9 (日)	スラバヤ市 滞在	午前 午後 夜	専用車	ホテルにて朝食 《スラバヤよさこいまつり 見学》 《スラバヤ市内 観光》 「姉妹都市提携 20周年記念祝賀会」 【スラバヤ泊】	朝 昼 夕
4	7/10 (月)	スラバヤ空港 発 シンガポール 着 シンガポール	10:10 13:30 午後	SQ-931 専用車	ホテルを早朝、出発 出国手続き後、空路シンガポールへ 《シンガポール観光》 マーライオン公園、ファウンテンオブ ウェルス、ラッフルズ銅像、アラブ ストリート、ショッピング 夕食は名物、スチームポートをお楽 しみください。 【シンガポール泊】	朝 機 夕
5	7/11 (火)	シンガポール 滞在 シンガポール 発	終日 21:50	専用車 JL-360	ホテルにて朝食 《シンガポール・セントーサ観光》 シーアクアリウム、マーライオンタワー、 シンロビーチ、ショッピング 海鮮中華の夕食後、空港へ 出国手続き後、空路、帰国の途へ 【機内泊】	朝 昼 夕
6	7/12 (水)	羽田空港 着 羽田空港 発 高知空港 着	05:50 07:25 08:45	JL-491	入国手続き後、国内線ターミナルへ移動 国内線にて高知へ 到着後、解散	機

※発着日時及び交通機関は変更になることがあります。
※食事(朝→朝食、昼→昼食、夕→夕食、機→機内食)

スラバヤよさこいまつり

高知市の姉妹都市、インドネシア共和国スラバヤ市では、2003年からスラバヤ日本国総領事館、スラバヤ市、高知市の共催により、高知の夏の祭典である「よさこい祭り」が「スラバヤよさこい祭り」として開催されています。年々人気上昇し、参加チームも観客も増えて、大きなイベントになっています。

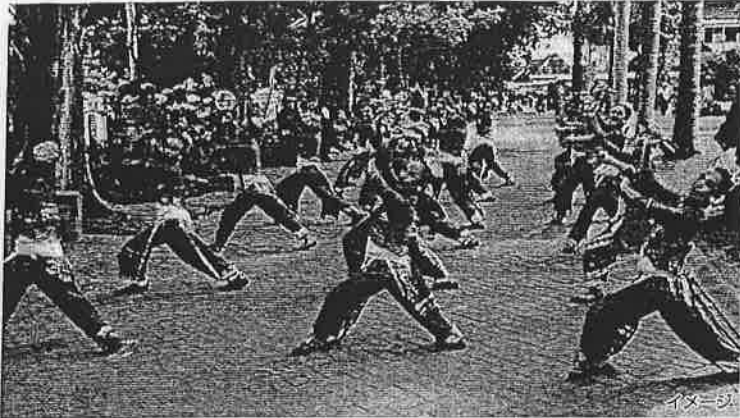

旅行条件 ※詳しい旅行条件を説明した書面をお渡ししますので、事前にご確認の上、お申込み下さい。

■旅行代金に含まれているもの

- ①航空運賃：日程表に記載された往復エコノミークラス団体運賃
- ②宿泊料金：ホテルの宿泊料金及び税・サービス料金（バス・トイレ付洋室利用/2人部屋にお2名様宿泊を基準）
- ③食料料金：旅行日程に記載の回数※機内食は除く
- ④観光料金：旅行日程表に明示した各地での観光料金、ガイド料金、乗り物料金
- ⑤手荷物料金：(利用航空会社の規定による)
- ⑥空港・ホテル間の送迎料金
- ⑦団体行動中のチップ・税金等の費用
- ⑧添乗員同行費用
- ⑨国内空港施設使用料
- ⑩現地空港諸税
- ⑪渡航手続取扱料金

■旅行代金に含まれていないもの一部

- ①超過手荷物料金(規定の重量、容量、個数を越える分について)
 - ②お一人部屋追加料金/32,000円
 - ③クリーニング代、電報電話代、ホテルのボーイ・メイドなどに対するチップ、その他追加飲食など個人的性質の諸費用
 - ④傷害・疾病に関する医療費
 - ⑤食事の際の追加飲み物代
 - ⑥日本国内における自宅から発着空港までの交通費・宿泊費
 - ⑦希望者のみ参加するオプションツアー料金
 - ⑧燃油サーチャージ 8,000円(平成29年4月現在)
- ※燃油サーチャージの運賃・料金が変更された場合は、増額になったときは不足分を追加徴収し、減額になったときはその分を返金致します。

■契約の成立

旅行契約は当社が契約の締結を承認し、申込金を受領した時に成立するものとします。

- ①申込方法：所定の申込書にご記入の上、(株)近畿日本ツーリスト中国四国までお申込ください。申込金を同時に所定の口座へお振込みください。
- ②旅行代金のお支払：旅行代金の残金は出発日の3週間前までにお振込みください。

■取消料

旅行契約の成立後、お客様のご都合で旅行を取消される場合は旅行代金に対して、次の料率の取消料をいただきます。

KNT中国四国海

旅行開始日の前日から起算して		
30日前～3日前	旅行開始日の前々日以降～旅行開始日当日の旅行開始前	旅行開始後又は無連絡不参加
20%	50%	100%

■最少催行人員

明記の最少催行人員に達しないときは、旅行の催行を中止することがあります。この場合には旅行開始日の前日から起算してさかのぼって23日目にあたる日より前に、旅行を中止する旨旅行者に通知いたします。

■免責事項

当社に故意又は過失がない場合でお客様が次に例示するような事項により損害を被られたときは、損害の責任を負うものではありません。

- イ. 天災地変、戦乱、暴動、又はこれらのために生ずる旅行日程の変更もしくは旅行の中止
- ロ. 運送・宿泊機関の事故もしくは火災、又はこれらのために生ずる旅行日程の変更もしくは中止
- ハ. 官公署の命令、又は伝染病による隔離
- ニ. 自由行動中の事故
- ホ. 食中毒
- ヘ. 盗難
- ト. 運送機関の遅延、不通、又はこれらによって生ずる旅行日程の変更もしくは目的滞在時間の短縮

■旅行代金の変更

利用する運送機関の適用運賃・料金が基準日以降に著しい経済情勢の変化などにより、通常想定される程度を大幅に超えて改訂されるときは、その範囲内で旅行代金を変更することがあります。その場合は、旅行開始日の前日から起算してさかのぼって15日目にあたる日より前にお客様にその旨を通知いたします。

■お客様が出發までに実施する事項

- イ. 旅券・査証について(日本国籍以外の方は、自国の領事館、渡航先の国領事館入国管理事務所にお問い合わせ下さい)
 - ① 旅券(パスポート)：旅券の残存期間が入国時6ヶ月+滞在日数以上残っている旅券が必要です。
 - ② 査証(ビザ)：この旅行には、査証は不要です。現在お持ちの旅券が今回の旅行に有効かどうかの確認旅券・査証の取得は、お客様の責任で行ってください。これら手続き等の代行については販売店が渡航手続料金をいただいております。
- ロ. 保健衛生について/渡航先の衛生情報については厚生労働省「検疫感染症情報」ホームページ <http://www.forth.go.jp/> でご確認ください。
- ハ. 海外危険情報について/渡航先(国又は地域)によ

ては、外務省「海外危険情報」等、国・地域の渡航に関する情報がだされている場合があります。お申込みの際に販売店より「海外危険情報に関する書」をお渡しします。また「外務省海外安全ホームページ <http://www.pubanzen.mofa.go.jp>」でもご確認ください。

■旅程保証に関する事項

旅行日程に約款の旅程保証に掲げる重要な変更が行われた場合はその変更の内容に応じて旅行業約款の率による変更補償金をお支払いいたします。但し、一旅行一人当たり旅行代金の15%を限度とします。

■特別補償

お客様が旅行中、生命、身体又は荷物の上に被られた一定の損害については、あらかじめ定める額の補償金及び見舞金又は損害補償金をお支払いいたします。

■旅行内容の変更

天災地変、戦乱、暴動、運送、宿泊機関などの旅行サービス提供の中止、官公署の命令、当初の運行計画によらない運行サービスの提供、その他当社の関与し得ない事由が生じた場合において、旅行日程、旅行サービスの内容その他の募集型企画旅行契約の内容を変更する場合があります。

■その他

ここに記載のない事項については別途の当社「募集型企画旅行条件書(海外旅行)」及び旅行業約款(募集型企画旅行契約)によります。

※この旅行取引条件説明書面の基準日は2017年4月1日です。旅行代金は、2017年4月1日現在有効なとして公示されている航空運賃・適用規則を基準として算出しています。

■確定書面は旅行出発の前日までに交付いたします。

■個人情報の取扱について

- ①(株)近畿日本ツーリスト中国四国(以下「当社」)は、旅行申込みの際にご提出いただいた個人情報について、お客様との連絡や運送・宿泊機関等の手配のために利用させていただく必要範囲内において当該機関等に提供いたします。
- ②当社、当社のグループ企業および販売店が取扱う商品・サービスに関する情報をお客様に提供させていただくことがあります。
- ③上記の他、当社の個人情報の取扱いに関する方針については、当社ホームページなどでご確認ください。

■時間帯の目安(移動の発着時間)

04:00~	05:00~	08:00~	11:20~	13:00~	16:00~	18:00~	23:00~
早朝	朝	午前	昼	午後	夕刻	夜	深夜

●旅行企画・実施/お申込み・お問い合わせは

近畿日本ツーリスト (株)近畿日本ツーリスト中国四国 高知支店

株式会社近畿日本ツーリスト中国四国

ボコド保証会員

観光庁長官登録旅行業第1926号

一般社団法人 日本旅行業協会正会員

旅行業公正取引協議会会員

TEL.088-824-4891

FAX.088-824-2861

〒780-0834 高知市堺町2-26 高知中央ビジネススクエア 4F

担当者/北村 直子

総合旅行業務取扱管理者/土岐 道浩
総合旅行業務取扱管理者とは、お客様の旅行を扱う営業所での取引に関する責任者です。この旅行規約に関して担当者からの説明にご不明な点があれば、ご遠慮なく総合旅行業務取扱管理者におたずね下さい。

【営業時間】午前9時30分～午後5時30分(土・日・祝日休業) ※休業日と営業時間外の取消・変更のお申し出には対応ができませんので、翌営業日の受付となります。

様式第7号(第6条関係)

活動内容報告書兼
政務活動費支出明細書

会派名： 新こうち未来

活動内容等	期間又は月日	7月 2日(日) ~ 9月 26日(火)	
	支出先	(有)山下オート商会 他9件	
目的・内容・結果等	○ ガソリン代 (37.5%)		
	※ 行政視察を行った場合は、「行政視察報告書」を添付してください。		
支出金額等	項目	使途内容の明細, 積算の基礎等	金額(円)
	調査研究費	ガソリン代 (37.5%)	58,445
	研修費		
	要請・陳情活動費		
	会議費		
	資料作成費		
	資料購入費		
	広報広聴費		
	人件費		
	事務諸費		
		合計	
	領収証書及び支払証明書添付枚数	34 枚	
備考			

※ 枠内に収まらない場合は、別紙に整理し添付してください。

5-4

領 収 証

戸 田 二 郎 様

No. _____

金額									
				7	8	2	0	0	-

- 内 訳
- 現 金
- 小 切 手 /
- 手 形 /
- 消費税額等(%)

但 かりり代 8,200円
 1109年8月16日 上記正に領収いたしました

収入印紙

高知市山田3番地
 高知山田才一商会
 TEL 0873-272-1072



3075 GR1814

かりり代

$$8,200 \times 37.5\% = 3,075$$

¥ 3,075

領 収 証

No. _____

戸 田 二 郎 様

金額									
				7	8	3	4	-	

但 カシノイン 58,47 代

29年 9月 12日 上記正に領収いたしました

内 訳 _____
 税抜金額 _____
 消費税額(%) _____

高知市万々353番地3

有限会社山下オト商会

TEL088-872-107



2937 GR1517

カシノイン代

$7834 \times 37.5\% = 2937$

¥2937

支 払 証 明 書

支 払 金 額	金 30,000 円也
内 容	○ ガソリン代 (37.5%)
支 払 先	吉永石油(有) ,
支 払 年 月 日	7月5日 他 5 件 ,
理 由	<input type="checkbox"/> 下記の理由により,領収書がありません。 <input checked="" type="checkbox"/> 領収書に不備がありますので,下記のとおり補正します。 <input type="checkbox"/> その他 (下記のとおり) <input type="checkbox"/> 領収書に宛名がないため。
※ 参考資料,領収証書等があるときは,別紙に整理し貼付してください。	
上記のとおり支払いましたので証明願います。 会 派 名 新 こ う ち 未 来 代 表 者 氏 名 氏 原 嗣 志 様 29 年 9 月 30 日 依 頼 者 氏 名 福 島 明 	
上記のとおり支払ったことを証明します。 29 年 9 月 30 日 会 派 名 新 こ う ち 未 来 代 表 者 氏 名 氏 原 嗣 志 	

CARONEX 領収書

吉永石油有限会社 横浜SS
高知県高知市横浜西町50-10
TEL:088-805-2488 SS:62707

29年07月05日 06:42 レシートNo 487
VIPポイント 様
1-62707-5925 0000
売上 現金会員

レギュラー 02000 * 7-1
37.60 L 2133.0 ¥5000
(内ガソリン税 253.8 ¥2023)

合計 ¥5,000
(内消費税等 ¥370)
ポイント 今回 113点 累計 1219点
3643 預 ¥10,000 釣 ¥5,000

03 02033

かゝり=4%

$$5000 \times 39.5\% = 1875$$

¥1,875

CARONEX 領収書

吉永石油有限会社 横浜SS
高知県高知市横浜西町50-10
TEL:088-805-2488 SS:62707

29年07月20日 14:08 レシートNo 189
VIPポイント 様
1-62707-5925 0000
売上 現金会員

レギュラー 02000 * 4-1
37.60 L 2133.0 ¥5000
(内ガソリン税 253.8 ¥2023)

合計 ¥5,000
(内消費税等 ¥370)
ポイント 今回 76点 累計 1295点
2433 預 ¥5,000 釣 ¥0

02 00777

かゝり=4%

$$5000 \times 39.5\% = 1875$$

¥1,875

CARAMEX 領収書

吉永石油有限会社 横浜SS
高知県高知市横浜西町50-10
TEL:088-805-2488 SS:62707

29年08月05日 08:26 レシートNo 68
VIPポイント 様
1-62707-5925 0000
売上 現金会員

レシート 02000 * 7-1
37.60 L @133.0 ¥5000
(内ガソリン税 @53.8 ¥2023)

合計 ¥5,000
(内消費税等 ¥370)
ポイント 今回 113点 累計 1408点
1702 預 ¥5,000 釣 ¥0

03 00277

かーりー
 $5,000 \times 37.5\% = 1,875$
¥1,875

CARAMEX 領収書

吉永石油有限会社 横浜SS
高知県高知市横浜西町50-10
TEL:088-805-2488 SS:62707

29年08月23日 08:31 レシートNo 31
VIPポイント 様
1-62707-5925 0000
売上 現金会員

レシート 02000 * 13-1
37.60 L @133.0 ¥5000
(内ガソリン税 @53.8 ¥2023)

合計 ¥5,000
(内消費税等 ¥370)
ポイント 今回 113点 累計 1521点
2672 預 ¥10,000 釣 ¥5,000

05 00125

かーりー
 $5,000 \times 37.5\% = 1,875$
¥1,875

CAR2MEX 領収書

吉永石油有限公司 横浜SS
 高知県高知市横浜西町50-10
 TEL:088-805-2488 SS:62707

29年09月08日 10:25 レシートNo 113
 VIPポイント 様
 1-62707-5925 0000
 売上 現金会員

レシート	02000	* 4-1
37.60 L	@133.0	¥5000
(内ガソリン税	@53.8	¥2023)

合計 ¥5,000
 (内消費税等 ¥370)
 ポイント 今回 76点 累計 1597点
 1800 預 ¥5,000 釣 ¥0

02 00461

CAR2MEX 領収書

吉永石油有限公司 横浜SS
 高知県高知市横浜西町50-10
 TEL:088-805-2488 SS:62707

29年09月26日 07:53 レシートNo 16
 VIPポイント 様
 1-62707-5925 0000
 売上 現金会員

レシート	02000	* 4-1
37.60 L	@133.0	¥5000
(内ガソリン税	@53.8	¥2023)

合計 ¥5,000
 (内消費税等 ¥370)
 ポイント 今回 76点 累計 1673点
 2098 預 ¥10,000 釣 ¥5,000

02 00065



① 5000 × 37.5% = 1875

¥1875

① 5000 × 37.5% = 1875

¥1875

支 払 証 明 書

支 払 金 額	金 61,238 円也
内 容	○ ガソリン代
支 払 先	入交石油(株) 他
支 払 年 月 日	29 年 7 月 6 日 (木) 他 7 件
理 由	<input type="checkbox"/> 下記の理由により、領収書がありません。 <input checked="" type="checkbox"/> 領収書に不備がありますので、下記のとおり補正します。 <input type="checkbox"/> その他 (下記のとおり) <input type="checkbox"/> 領収書に宛名がないため
<p>※ 参考資料、領収証書等があるときは、別紙に整理し貼付してください。</p>	
<p>上記のとおり支払いましたので証明願います。</p> <p>会 派 名 新こうち未来 代表者氏名 氏原 嗣志 様 29 年 9 月 30 日</p> <p style="text-align: right;">依頼者氏名 戸田 二郎 </p>	
<p>上記のとおり支払ったことを証明します。</p> <p style="text-align: center;">29 年 9 月 30 日</p> <p style="text-align: right;">会 派 名 新こうち未来 代表者氏名 氏原 嗣志 </p>	

加藤 議員



加藤

入交石油 株式会社
塚の原SS
高知県高知市
鳥越15-1
TEL:088-844-2411 SS:70581-17305

領収書

2017年07月06日 11:12 伝票No.8977
取引通番 5854

PONTA 会員 様
70581

PONTA CARD 車番

0120-00 0995
レギュラーガソリン103 ¥8288
数量 60.94L
単価 @136
(内ガソリン税 @53.8)

合計 ¥8,288

(内税分消費税 ¥614)
釣銭 1万:1712 9千:712

利用可能ポイント 77P
今回ポイント 60P

4:0000000-0:0000000

係員: 01

処理日付: 2017/07/06 0995-0996

100取引

領収書にかえさせていただきます。

今回ポイントが反映されるまで、

お時間をいただく場合がございます。

アンケート回答で

毎月1,000名様に!

Amazonギフト券

500円分をプレゼント!

アンケート回答はこちら



*Amazonギフト券の応募は、スマートフォンまたはPCからのみとなります。

http://tellshell.shell.com/jpn

3108

かきりん代'

$8,288 \times 37.5\% = 3,108$

¥3,108



加藤

ご来店ありがとうございます

領収書

2017年07月17日(月)08:14

給油 010000

上 様 M
0-12128-00013-0000 1517-0 1
0 現金フリー
車番:0000 実車番:0000

*SOLATOガソリン ¥8,170
N10 60.07L/リ @136.00
(内ガソリン税 @53.80 ¥3,232)

合計 ¥8,170
(内消費税等 ¥605)
お預り ¥10,000
お釣り ¥1,830

商品欄 *内税商品 #非課税商品

太陽石油販売(株)セルフ伊野
TEL 088-850-4810

2017/07/17 4768 NO:5067

SC:12128 -1

3,063

かきりん代'

$8,170 \times 37.5\% = 3,063$

¥3,063

戸田議員

5-1 戸田議員



毎度ありがとうございます

サイン欄



納品書 (領収書)

納品書(領収書)

2017年07月25日 07:32

売上
1 様 M
0026-00
0026-00
レギュラー / P-10
52.24L (個) *
* ¥7,000
(内ガソリン税 @53.80 ¥2,811)
合計 ¥7,000
(内消費税等(8.00%) ¥519)
お預り ¥7,000
お釣り ¥0

四国エネルギー共販株式会社
旭ヶ丘GS
高知県 高知市
福井町1386-5
TEL:088-824-2035 SS-690111
レシートNo 7175-01
FAX No 7246-7246 2625
0002 2017/07/25

07000 × 37.5% = 2625
¥2625

領収書

2017年08月01日(火)12:11
給油 010000

上 様 M
6-070113-00011-000 8000-0 1
4-現金フリー
車番:0000

*レギュラー ¥8,160
N03 60.00L/口 @136.00
(内ガソリン税 @53.80 ¥3,228)

小計 ¥8,160

合計 ¥8,160
(内消費税等 ¥604)

商品欄 *内税商品 #非課税商品
尾立商事株式会社栄町SS
TEL 0887-53-2805

2017/08/01 0046 NO:8855
SC:0701136-1 係員:02 3060

8,160 × 37.5% = 3,060
¥3,060

有限会社山崎商店
セルフマルナカ須崎SS
高知県須崎市神田字下切2505
TEL:0889-43-9880

2017/08/09(水)11:58 2017/08/09

上 様
10-06908-0001-0000 70583
売上 現金(自SS)

1564 000260
レギュラー ¥5000
37.31L/口 @134 L-2 P-4
(内ガソリン税 @53.8 ¥2007)

合計 ¥5,000
(内消費税等 ¥370)
お預かり ¥5,000 お釣 ¥0

※上記にて領収書とさせていただきます
No.9220 担当

07000 × 37.5% = 2625
5,000 × 37.5% = 1,875
¥1,875



ご来店ありがとうございます

領収書

2017年08月25日(金)12:54

給油 010000

上 様 M
0-12128-00013-0000 1517-0 1
0-現金フリー
車番:0000 実車番:0000

*SOLATOガソリン / ¥8,100
N10 59.56L/コ @136.00
(内ガソリン税 @53.80 ¥3,204)

合 計 ¥8,100
(内消費税等 ¥600)
お預り ¥10,000
お釣り ¥1,900

商品欄 *内税商品 #非課税商品

太陽石油販売(株)セルフ伊野
TEL 088-850-4810

2017/08/25 3585 NO:5030
SC:12128 -1

3037

かゝり代

$$8,100 \times 39.5\% = 3,037$$

¥3,037

領 収 証

戸田 様 29年 9月 18日

★ 7980-

但 ガソリン代 672

上記正に領収いたしました

内 訳
税抜金額
消費税額等(%)

2992

7980

$7980 \times 37.5\% = 2992$

¥2992

領 収 証

戸田 様 29年 9月 22日

★ 8540-

但 ガソリン代 612

上記正に領収いたしました

内 訳
税抜金額
消費税額等(%)



3202

8540

$8540 \times 37.5\% = 3202$

¥3202

支 払 証 明 書

支 払 金 額	金 38,629 円也
内 容	○ ガソリン代 (37.5%)
支 払 先	J A高知春野
支 払 年 月 日	29 年 7 月 2 日 (日) 他 11 件
理 由	<input type="checkbox"/> 下記の理由により、領収書がありません。 <input type="checkbox"/> 領収書に不備がありますので、下記のとおり補正します。 <input checked="" type="checkbox"/> その他 (下記のとおり) ○掛売につき領収書の効力がないため ※ 参考資料, 領収証書等があるときは, 別紙に整理し貼付してください。
上記のとおり支払いましたので証明願います。 会 派 名 新こうち未来 代表者氏名 氏原 嗣志 様 29 年 9 月 30 日 依頼者氏名 氏原 嗣志 	
上記のとおり支払ったことを証明します。 29 年 9 月 30 日 会 派 名 新こうち未来 代表者氏名 氏原 嗣志 	

納品書 (領収書)

売上
JA高知春野
本所SS
高知県高知市春野町西分512-2
TEL:088-828-6212 SS:7355900101
2017/07/02(日)08:31
氏原 剛志様
73-559-001-094273714-000-01
掛売 99-99
区分 12 プレートNo. 初OK

行01 No.7346
レギュラーガ P-05
25.00L/コ @136.0¥3400

合計 ¥3,400
(内消費税等 ¥252)
※掛売となりますので、領収書の効力は有しません。

係員: レシートNo.6598

計算式: 3,400 x 37.5% = 1275
¥1275

納品書 (領収書)

売上
JA高知春野
本所SS
高知県高知市春野町西分512-2
TEL:088-828-6212 SS:7355900101
2017/07/18(土)12:27
氏原 剛志様
73-559-001-094273714-000-01
掛売 99-99
区分 12 プレートNo. 初OK

行01 No.3100
レギュラーガ P-08
17.50L/コ @136.0¥2380

合計 ¥2,380
(内消費税等 ¥176)
※掛売となりますので、領収書の効力は有しません。

係員: レシートNo.8142

計算式: 2,380 x 37.5% = 892
¥892

納品書 (領収書)

売上
JA高知春野
本所SS
高知県高知市春野町西分512-2
TEL:088-828-6212 SS:7355900101
2017/07/14(金)10:07
氏原 剛志様
73-559-001-094273714-000-01
掛売 99-99
区分 12 プレートNo. 初OK

行01 No.0707
レギュラーガ P-02
20.80L/コ @136.0¥2829

合計 ¥2,829
(内消費税等 ¥210)
※掛売となりますので、領収書の効力は有しません。

係員: レシートNo.9546

計算式: 2,829 x 37.5% = 1060
¥1060

納品書 (領収書)

売上
JA高知春野
本所SS
高知県高知市春野町西分512-2
TEL:088-828-6212 SS:7355900101
2017/07/27(木)09:30
氏原 剛志様
73-559-001-094273714-000-01
掛売 99-99
区分 12 プレートNo. 初OK

行01 No.4501
レギュラーガ P-08
23.60L/コ @136.0¥3210

合計 ¥3,210
(内消費税等 ¥238)
※掛売となりますので、領収書の効力は有しません。

係員: レシートNo.2836

計算式: 3,210 x 37.5% = 1203
¥1203

納品書 (領収書)

売上
JA高知春野
本所SS
高知県高知市春野町西分512-2
TEL:088-828-6212 SS:7355900101
2017/07/21(金)09:07
氏原 剛志様
73-559-001-094273714-000-01
掛売 99-99
区分 12 プレートNo. 初OK

行01 No.2738
レギュラーガ P-11
23.00L/コ @136.0¥3128

合計 ¥3,128
(内消費税等 ¥232)
※掛売となりますので、領収書の効力は有しません。

係員: レシートNo.1336

計算式: 3,128 x 37.5% = 1173
¥1173



売上
JA高知春野
本所SS
高知県高知市春野町西分512-2
TEL:088-828-6212 SS:7355900101
2017/08/01(火)15:17
氏原 嗣志 様
73-559-001-094273714-000-01
掛売 99-99
区分 12 プレートNo. [] 納OK

行01 No.6233
レギュラーガ P-05
19.50L/コ @136.0円 **2652**

合計 **2,652**
(内消費税等 **196**)
※掛売となりますので、領収書の効力は有しません。

係員: [] レシートNo.4308

計算式:
 $2652 \times 37.5\% = 994$
¥994



売上
JA高知春野
本所SS
高知県高知市春野町西分512-2
TEL:088-828-6212 SS:7355900101
2017/08/14(月)11:45
氏原 嗣志 様
73-559-001-094273714-000-01
掛売 99-99
区分 12 プレートNo. [] 納OK

行01 No.0610
レギュラーガ P-05
27.77L/コ @136.0円 **3777**

合計 **3,777**
(内消費税等 **280**)
※掛売となりますので、領収書の効力は有しません。

係員: [] レシートNo.7906

計算式:
 $3777 \times 37.5\% = 1416$
¥1416



売上
JA高知春野
本所SS
高知県高知市春野町西分512-2
TEL:088-828-6212 SS:7355900101
2017/08/21(月)17:26
氏原 嗣志 様
73-559-011-094273714-000-01
掛売 99-99
区分 12 プレートNo. []

行01 No.2991
レギュラーガ P-11
23.53L/コ @136.0円 **3200**

行02 No.2992
JA SN5W-30 @1200.0円 **3000**
行03 No.2993
オイルエレメ 1L/コ @1620.0円 **1620**

合計 **7,820**
(内消費税等 **579**)
※掛売となりますので、領収書の効力は有しません。

係員: [] レシートNo.9945

計算式:
 $3200 \times 37.5\% = 1200$
¥1200



売上
 JA高知春野
 本所SS
 高知県高知市春野町西分512-2
 TEL:088-828-6212 SS:7355900101
 2017/09/15(火)08:40
 氏原 桐志 様
 73-559-011-094273714-000-01
 掛売 99-99
 区分 12 プレートNo. [redacted] 社OK

行01 No.7184
 レギュラーガ / P-08
 23.80L/㍓ @136.0¥3237

合計 ¥3,237
 (内消費税等 ¥240)
 ※掛売となりますので、領収書の効力は有しません。

係員: [redacted] レシートNo.3539
 1213

かゝり金

$3,237 \times 37.5\% = 1,213$

¥1,213



売上
 JA高知春野
 本所SS
 高知県高知市春野町西分512-2
 TEL:088-828-6212 SS:7355900101
 2017/09/14(木)08:04
 氏原 桐志 様
 73-559-001-094273714-000-01
 掛売 99-99
 区分 12 プレートNo. [redacted] 社OK

行01 No.9647
 レギュラーガ / P-05
 24.00L/㍓ @136.0¥3264

合計 ¥3,264
 (内消費税等 ¥242)
 ※掛売となりますので、領収書の効力は有しません。

係員: [redacted] レシートNo.5695
 1224

かゝり金

$3,264 \times 37.5\% = 1,224$

¥1,224



売上
JA高知春野
本所SS
高知県高知市春野町西分512-2
TEL:088-828-6212 SS:7355900101
2017/09/23(土)10:48
氏原 剛志 様
73-559-001-094273714-000-01
掛売 99-99
区分 12 プレートNo. [redacted] 初OK

行01 No.2079
レギュラーガ P-11
30.53/コ @136.0¥4152

合計 ¥4,152
(内消費税等 ¥308)
※掛売となりますので、領収書の効力は有しません。

係員: [redacted] レシートNo.7765
1557

かゝり=付
 $4,152 \times 39.5\% = 1,557$
¥1,557

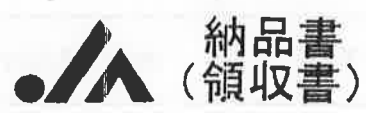

売上
JA高知春野
本所SS
高知県高知市春野町西分512-2
TEL:088-828-6212 SS:7355900101
2017/09/24(日)15:56
氏原 剛志 様
73-559-001-094273714-000-01
掛売 99-99
区分 12 プレートNo. [redacted] 初OK



行01 No.2413
レギュラーガ P-05
25.00L/コ @136.0¥3400

合計 ¥3,400
(内消費税等 ¥252)
※掛売となりますので、領収書の効力は有しません。

係員: [redacted] レシートNo.8062
1295

かゝり=付
 $3400 \times 39.5\% = 1,295$
¥1,295

支 払 証 明 書

支 払 金 額	金 9,973 円也
内 容	○ ガソリン代 (37.5%)
支 払 先	太陽石油(株) 他
支 払 年 月 日	29年 7月26日(水) 他1件
理 由	<input type="checkbox"/> 下記の理由により、領収書がありません。 <input type="checkbox"/> 領収書に不備がありますので、下記のとおり補正します。 <input type="checkbox"/> その他 (下記のとおり) <input checked="" type="checkbox"/> 領収書に宛名がないため。 <input checked="" type="checkbox"/> クレジット払いのため、利用明細しかないため。 ※ 参考資料、領収証書等があるときは、別紙に整理し貼付してください。
上記のとおり支払いましたので証明願います。 会 派 名 新 こ う ち 未 来 代表者氏名 氏 原 嗣 志 様 29 年 9 月 30 日 依頼者氏名 浜 口 卓 也 	
上記のとおり支払ったことを証明します。 29 年 9 月 30 日 会 派 名 新 こ う ち 未 来 代表者氏名 氏 原 嗣 志 	

浜口謙

漢の



ご来店ありがとうございます

ご利用控え

2017年07月26日(水)11:09

給油 010000

VISA 様
[Redacted] 9663
U-提携クレジット

*SOLATOプレミアムガソリン ¥4,664
N O 8 32.39L/コ @144.00
(内ガソリン税 @53.80 ¥1,743)

合 計 ¥4,664
(内消費税等 ¥345)

商品欄 *内税商品 #非課税商品

一括払い NO:0000713 T:34844 8

太陽石油販売(株)セルフ伊野
TEL:088-850-4810

2017/07/26 1059 NO:9502
SC:12128 -1

1749

7月ガソリン税

¥1749



領収書

吉永石油有限会社 介良SS
高知県高知市介良乙815-5
TEL:088-860-7003 SS:62705

29年08月17日 17:13 印-トNo 206
VISA 様
[REDACTED] 0000
VISA

無鉛ハイオク / * 11-1
36.87 L @144.0 ¥5309

合計 ¥5,309
(内消費税等 ¥393)
*

2580

04 00849
1990

8月17日

$$5,309 \times 37.5\% = 1,990$$

¥1,990

様式第7号(第6条関係)

活動内容報告書兼
政務活動費支出明細書

会派名： 新こうち未来

活動内容等	期間又は月日	7月25日(火) ~ 7月26日(水)	
	支出先	福島 明	
目的・内容・結果等	<p>○研修旅費(7/25~7/26 東京) ※研修参加費(受講料)は前振込みが条件だった為、 H29.5/19に振込処理をし、第1四半に計上している。</p> <p>※ 行政視察を行った場合は、「行政視察報告書」を添付してください。</p>		
支出金額等	項目	使途内容の明細, 積算の基礎等	金額(円)
	調査研究費		
	研修費	研修旅費	99,520
	要請・陳情活動費		
	会議費		
	資料作成費		
	資料購入費		
	広報広聴費		
	人件費		
	事務諸費		
		合計	99,520
領収証書及び支払証明書添付枚数			
備考			

※ 枠内に収まらない場合は、別紙に整理し添付してください。

行政視察報告書

報告者氏名(視察代表者) 福島 明



1 視察者氏名

福島 明			

2 視察期間 29年 7月 25日 ~ 29年 7月 26日

3 視察先, 視察事項, 選定理由, 視察結果等

視 察 日 視 察 先	視 察 事 項 及 び 選 定 理 由	視 察 結 果 (参考となった事項, 考察)
7月 25日(火) 10:00~12:30 地方議員研修会	9月決算議会に向けて の自治体財政について	地方交付税の仕組み・臨時財政対策債 についての考察及び財政論議のポイント について学ぶ
7月 25日(火) 14:00~16:30 地方議員研修会	決算カードを使って高 知市の財政を確認	財政指標の見方と議論のポイント・自治 体財政の健全化の課題、特に類似都市 との比較の重要性について学ぶ
7月 26日(水) 10:00~12:30 地方議員研修会	国土強靱化と公共事業 特に公共事業のあり方 について	防災・減災と老朽化。人口減少時代に おける自治体行財政のあり方、公共施 設等総合管理のあり方について学ぶ 今後の公共施設の建て替えも人口減 少の中、延床面積・長寿化も含め検討す べきだ。
7月 26日(水) 14:00~16:30 地方議員研修会	公共施設の再編成とコ ンパクトシティについて	先進自治体の取り組みについて学ん だが、本市の今後のコンパクトシティへ の取り組みについては、多くの疑義を 感じた。

※ 枠内に収まらない場合は、別紙に整理し添付してください。

地方議員研究会

※当社類似名称を名乗る企業、団体から案内チラシが届くとの相談が寄せられておりますが、当社とは全く関係ございません。
テーマ、チラシレイアウト等も同じ悪質な団体もごいますので、お間違いのないようにくれぐれもご注意ください。

決算審査直前

人口減少時代の自治体財政

in
東京

7月25日
(火)

10:00～12:30

自治体財政について

- ・地方財政計画との関係
- ・まち、ひと、しごと創生基本方針と自治体
- ・地方交付税の仕組み
- ・臨時財政対策債についての考察
- ・財政論議のポイント

14:00～16:30

あなたの自治体の財政を確認

参加自治体それぞれの決算カードを配布、解説

- ・参加自治体の決算カードを確認しよう
- ・財政指標の見方と議論のポイント
- ・自治体財政の健全化の課題
- ・自治体財政は比較することで理解できる
- ・これからの地方議員が抑えておく勘所

in
博多

8月23日
(水)

10:00～12:30

国土強靱化政策と公共事業 ～公共施設のありかた

- ・地域の公共施設・インフラの現況
- ・国土強靱化政策における2つの課題～「防災・減災」と「老朽化」～
- ・強まる行財政誘導と公共施設等総合管理計画
- ・人口減少時代における自治体行財政の焦点
- ・平成の市町村合併の影響等

14:00～16:30

公共施設の再編問題とコンパクトシティ

- ・「コンパクトシティ」と公共施設
- ・公共施設再編の先進自治体の取組～相模原市、さいたま市、秦野市等～
- ・自治体を越えた公共施設の再編
- ・消滅可能性都市に抗する自治体の取組
- ・コンパクトシティ政策としての「内発的発展」
- ・「ハコモノ」から「自治の空間」になるための公共施設の活用方策

8月24日
(木)

森 裕之 もり ひろゆき 立命館大学政策科学部 教授、博士(政策科学)

略歴 1967年大阪府生まれ。大阪市立大学商学部、同大学院経営学研究科後期博士課程中退後、高知大学助手。その後、高知大学専任講師、大阪教育大学専任講師・助教授を経て、2003年から立命館大学政策科学部助教授。2009年より同教授。財政学とくに地方財政と公共事業を専攻。また、社会的災害(アスベスト問題など)についても公共政策論としての立場から考察。

著作 『公共事業改革論』(有斐閣、2008年)
共著:『検証・地域主権改革と地方財政』(自治体研究社、2010年)、『地域共創と政策科学』(晃洋書房、2011年)

論文・研究発表 『国土強靱化』の財政と地域政策(2013年) 社会資本の老朽化問題(2012年) 公共事業と一括交付金(2012年)等

人口減少時代の自治体財政1

森 裕之(立命館大学)

人口減少時代の自治体財政2

森 裕之(立命館大学)

9月議会骨子

人口減少時代の自治体財政

自治体財政の仕組みについて

日本の自治体財政と言うのは統一されているので分かり易い。どこの自治体にいっても収入も支出もほぼ同じである。制度が画一的である。日本の地方財政の特徴は、国と地方の関係が密である。国との関係で地方財政が動いているといってもいい。国の動きを意識した財政運営が必要である。国の動向によって地方の財政の指数がきまってしまうという側面がある。逆に言えばどこに暮らしていても同じ行政サービスを受けることが出来る。

国と地方の歳出規模をみると

ほぼ地方が6で国が4の関係にある

民生費の内年金関係・防衛費。借金の返済は100%国によるものであるが、教育・福祉・公共事業などの大部分は地方財政が支えている。

日本の地方行政は大きさにかかわらずすべての市町村が公共事業・教育・福祉・その他すべての行政事務を行っています。言い換えればフルセットでやっている。このフルセットを止めようということ、しかし、人口が減ってきてもうもたないのではないか。財政効率のことを考えるとこのフルセットを少しずつ止めたらどうですかと、国が推奨しています。連携協約とか連携中枢都市圏とか定住自立圏

財源が地方自治体は少ない

2015年に国民は98兆円の税金を負担しています。

歳出は国が4で地方が6しかし、歳入は国が6地方が4

税収の不足分を補っているのが地方交付税と国庫支出金当である。

地方税 38.4% 地方交付税 19.8% 国庫支出金 14.9% 地方債 10.5%

一般財源（主として地方税と地方交付税）＝使い道が自由

それをどう使うか 議会が大事 自分のお金
地方債 国から借りる 地方銀行から借りる 人のお金
地方の標準的な支出＝地方税＋地方交付税
補助事業費⇒国庫支出金 建設費⇒地方債
一般財源がどれだけ大きいかで決まる。それに対し特定財源
標準的なサービスを国民に不変的に提供する。国の務め 生活権利
生活保護費は国が4分の3

地方財政計画は12月から1月ぐらいに作られる。

自治体の歳入と歳出を見込んでそのギャップを地方交付税の額を算出する

国の税収の30% と地方が要求する地方交付税との差

これを埋めているのが臨時財政対策債の発行を認めた額については、後年度全額地方交付税で措置してあげるということになっている。

借金は建設費しか認められていない。

まち・ひと・しごと創生事業すなわち地方創生、これが地方財政の中心になっている。国がとっている地方の財政対策の中心になっている。これがどう動いているかということを理解しながら予算を組んでいくということが重要である。

根拠に基づいた政策立案

調整戦略 (2017)

*まちづくりにおける地域連携の推進

連携注水都市圏、定住自立圏

地方自治法の約束の仕組み 共同利用 合併が一段落した後はフルセットを止めていこう

* 日本版 B I D (Business Improvement District) 等によるまちづくりの推進

公共施設の民間に管理させる

* コンパクト・プラス・ネットワークの本格的推進

立地適正化計画、地域公共交通網形成計画、「都市のスポンジ化」への対応、公的不動産の有効活用、公共公益施設の集約化・複合化

* 小さな拠点及び地域運営組織の形成

コンパクトシティ政策

国はコンパクトシティにお金を投入する

コミュニティで支えて下さい。地域をどうやって看取っていくか。

人がいなくなって周辺部をどうやって看取っていくかがちゃんと計画されないと

真ん中に人々を集める その絵は得意

議論の中心はコンパクトシティということになるが、多くのところが人口の減っていく周辺そこをどうやって縮小していったら、最後地域を看取っていく。

ネットワークは極めていい加減なもの。

骨太の方針 (2017)

自治体間を比較する。これが地方交付税の算定にも取り入れられている。競争させる。むりやり財政効率の高いところに合わせさせていく

p p p / P F I が強調されています

2003年から始まっているが、あまり広がっていない。それは自治体としてメリットがない。

建物を借金してつくる。

民間のお金でつくり、委託料 (借金も含む) として

財政負担の平準化

借金の返済と委託料とどちらが高くなるか

行政は絶対つぶれないから金融機関からいうと優良顧客

利息が安い 民間は

民間は利益を上げなければならない。

国はとにかく企業のビジネス機会を増やさなければならないといっている。

地方公共団体の基金（財政調整基金・減債基金。特定目的の基金）について

地方単独事業をチェック 成果はでてきているか

成果が出ていない 人口が減ってる 経済が伸びないところは

交付税が減らされていく

交付税の算定

トップランナー方式

自治体によっては、ごみ清掃について基準は真ん中できめていた

120 100 80

地方財政計画に反映させる 国は歳出は増やさない

成果をみる ひも付きの交付金

臨時財政対策債

どんどん借りていいのか 本当に将来交付税として返してくれるか

基準財政需要額がふえないように

他を削る 自治体の住民へのサービスの部分が減ってくる

ごみ処理の単価

一般の住宅ローンではなく消費者金融ローンがどんどん増えている

あまにあてにしては怖い

その時々々の政治状況や力関係 三位一体の時の例

まち・ひと・しごと創生事業費地方創生に自治体の施策を移してい

あなたの自治体の財政を 確認

財政健全化のために

かなければならない。ここの取り組みのところで交付税を確保して
いかなければならない。

一般的なことをやっているでは財源が減ってくる

トップランナー方式

会計年度職員 平成 32 年から運用

非正規の職員に手当を出す 一般職

特別 非常勤 臨時にボーナスを出す

12ヶ月が 16ヶ月分になる 同一労働 同一賃金

財源はどうするのか 国は地方交付税で出す

しかし削られる 基準財政需要額の総額は増やさない

これに対して 大阪市は半分非正規職員

今から取り組まなければならない。

エビデンス

あなたの自治体の財政を確認

決算とはなになのか 決算カード

決算と予算があり、どちらが大事かということそれは予算である。

議会では予算、民間では決算それは目的が違う 民間の企業の場合
それは利益を上げることが目的

税金を使って、住民が求めるサービスを適切に行って、暮らしやす
い地域をつくるのが自治体の仕事である。

どういう風にお金を使うのかを決めて、行政が執行する。

9月は決算議会 大事なのは決算を予算にフィードバックする

決算が効果があったのか 根拠に基づく政策立案 それを踏まえて
予算を組みなさい。決算の重要性が

これをまとめたものが決算カードと言われているもので平成 13 年
から総務省で公開されています。

さらに詳しく見ようとすると「地方財政状況調査」(決算統計)

4大財源 地方税 地方交付税 国庫支出金 地方債

財政が健全であるかを見るには性質別歳出でみる

そこで経常収支比率 93.8%

家計でいうと毎月毎月入ってくる給料 支払いしなければならない
いお金がどれだけあるのかという指標

支払いしなければいけないお金が分子にあるので、小さいほうがよい。
分母が大きいほど余裕が出てくる

臨時財政対策債を抜いているのが 101.0%

その自治体の重要なものはいつている

それをどのように使ったらよいのか

自治体の財政のトレンドというものが分かる

思わぬ姿、形があったのかが分かる 時系列に並べる

決算カードの右上の 1-6 は

ほかの類似団体の自治体と比較する 人口規模と産業構造が似かよ
った自治体を集めている 財政規模もほぼ同じ

比較して議論が出来る

住民税（市民税）所得で決まる

2015年日本の地方税 21兆763億円

市町村民税 9兆5480億円(45.3%)うち個人分 7兆2237億円(34.3%)

法人分 2兆3243億円(11.0%) 固定資産税 8兆550億円(41.5%)

その他市町村たばこ税 9361億円(4.4%)

都市計画税 1兆2444億円(5.9%) 償却資産

都道府県事業税は景気に左右されやすい

人口が減ってくると住民税が減ってくる

税は行政サービスへの対価と言う意味がある。

ふるさと納税は寄付金

国庫支出金は、一定の条件のもとに地方団体における特定の支出に

充てるために国庫から地方自治体に対して支出される補助金
役割は①全国民への標準的な行政サービスの確保②地方財政の統制

日本の補助金は生活保護と公共事業にたいしてのものが大きい
生活保護 18.0 普通建設事業費 10.6

社会資本整備総合交付金 11.4

防災・安全交付金 強化されている。橋の付け替えを防災で
公園の整備も防災公園として位置づけてはどうか

地方債

公共施設・公用施設の建設事業費

臨時財政対策債 41.5

隠れ借金だと言っているが、国がつくったもの

民間から借りてるのか？

歳出について

目的別

民生費がどんどん増えている

2015年の市町村（目的別）

	民生費 35.8	教育費 10.4	公債費 10.2	
高知市	46.1	8.8	14.9	3.4
県		21.4	14.2	商工費 7.2

福祉は市長村 教育・産業振興は都道府県

性質別

扶助費 21.2

単に多ければよいのではない

需要と財政支出のバランスが大切である。すなわち、需要がみたさ

れているか、その需要は果たして適切なものなのか
現在と将来の一般財源の負担の大きさは注意が必要である。
経常収支比率が 80%を超えていると危機的な状況とも言われたが、
中核市の平均
経常収支比率 89.5 に対し 93.8 うち扶助費 14.2 に対し 18.7
公債費 16.7 に対し 24.2 人件費 23.4 に対し 20.2

健全化判断比率についてお示し下さい

弘前市

地方税が伸びていないのに交付金が減ってきている厳しい状況
歳出が減っておればよい 2013年アベノミクス

何よりも増えているのが民生費

民生費の内訳

違うものに形をかえていくのか 制度の問題か

社会福祉費 老人福祉費 児童福祉費 生活保護費

高齢者 母子 障害者

国の補助金があるが

高知市の負担がどれだけあるか生活保護費 交付金でどのくらい参
入されているか 地方交付税の措置額 大阪 3000 だが 150
財政的プラスになっているところもある

類似団体との比較性質別歳出

公営事業への繰り出し

厳しい財政状況の中でも、地方創生に国の施策がシフトしていて、

自治体としてはそれを上手につかひながら、財源確保しながら、住民サービスをやっていかなければならない。

1000人ずつ増えている 横からとっているが

出生率が上がっている それはもう一人産んでみよう

あかし版こども食堂

貧しい子供に色を付けてしまう

子どもは全員弱視や 28だれが来てもよい広げていこうしている

放課後児童施設

里親 100%プロジェクト

無戸籍者に対する支援制度 (ちゃんとサービスしましょう)

中間層が移住

民間の力 町の品格

公共施設の再編

今年にはいつてからも大きな災害がいくつも起こっている

2010年以降 国土強靱化といったことがいわれるようになった

①災害の対策また、速やかに復旧する

②公共施設のインフラの老朽管理

行政投資額 どこが公共投資をやってきたのか

市町村 40 都道府県 40 国 20

公共施設を市町村が一番多く持っている これらが老朽化している

大きな課題 50年かけてどうするのか

国土交通省 2010 建て替え 維持管理

40~50年で建て替え 自治体は頭金だけで補助金と借金がある

国としては補助金を出したくない・

自治体としても厳しい財政の中社会保障費がどんどん増えていく中で 60年後半 70年代が増えていく 一斉に建て替えとなる

自治体の予算が逼迫しているから簡単には建て替えは出来ない。
人口減少を理由に建て替え 使う人が少ないのに
建て替えるということはその施設を 40～50 年使うということだが、
人がいなくなるのに、もったいない 70 年代と違う
統廃合していきなさい 建て替える量を少なくして
40～50 年代小学校中学校 統廃合すべきであるが
特に小学校は地域と一体性が強い コミュニティの一体性がことに
強い 日本の市町村は学校単位につくられてきている。もともと明
治の時代に合併して市町村がつくられたが 15000 ぐらいあった。
昭和になってまた合併して 4000～5000 になった。行政の単位とい
うのは学校と密接にかんけいがあります。その文化というのはずっと
ひきつがれてきたというのがあります。小学校はこの村が出来て
以来、思い入れがこもっています。自分たちの小学校と言う意識が
非常に強い。これをなくしていくというそれを無くしていくという
住民感情の重さというのには想像を絶するものがあります。
そこが統廃合の難題となっています。

老朽化の進展 橋梁 建設後 50 年を経過した橋梁の割合
66%が市町村 2015 年時点 18% 2025 では 42%に急増
これの点検が 2014 年からはじまっている 5 年間でぜんぶやれと国
が支持をしている。
徐々に状況が分かってきています。緊急措置 早期措置段階 予防
保全段階 健全
業者がいらない 応札がない状況

公営住宅 38%
下水道 75% 老朽化が急激にくる
水道 年間 25,000 件の事故 1 日平均 70 件
事故の様相

小学校

市町村の合併

公共施設がどこまで削れたか

自治体が建物を建てる場合、道路整備をする場合、頭金しかいら
ない。作った後の維持管理は全部」自治体でやる

高度強靱化基本法は 2013 年 12 月にできた。大きく言いますと、

①大規模災害に備えましょう。②公共施設の老朽化へ対応

自治体は国土強靱化の地域計画を作る。

これがアンブレラ計画になる。下にあるものをすべて覆う

下にあるものとは、自治体のもっている各種計画である

各種計画は国土強靱化のもとにおくのだ、これが一番の上位計画で
す。総合計画でさえも下に置きなさい。2011 年からは総合計画は法
的義務はなくなっている。

住民にとって重要なのは、生命・暮らし何よりも安全が確保される
ように、なかなか非日常なので意識されない。見えないもの

国土強靱化地域計画 2017 年 5 月現在で

都道府県では 43 市町村では 40 しかつくられていない

策定中 4 県 32 市町

財政運営としてもこういう安全な施策が必要だと思ったら地域計画
を策定したうえでこういった補助金をとってくることも重要である。
地方創生とも密接に関連づけられてる。

時代にあった地域づくり コンパクトにしなさい縮小しなさい

縮小していく中心的な施策として公共施設の統廃合。地方創生は公

共施設の統廃合と密接な関係になっている。

それが公共施設等総合管理計画ですが国土強靱化地域計画と連携していきなさい。

人口減少が進むということは、ずいぶん前から誰もわかっていたことですが、見て見ぬふりをしていた。政治の現場でも口にするだけで、なんでそんな消極的なことをいうのかと問題になることもありました。されたこともありました。

人口の推計はあまたある推計の中で、精度が高くほぼ確実に人口は確実に現象していく。

2014年 5月に地方自治法改正

最もじゅうようだったのが、連携協約施設とかサービスを共同利用する自治体間の約束を決めて下さいそれまでは信用に基づいて行われていた、根拠があやふやであった。法律上でなかった。

これはサービスとか施設を自治体間で共同で利用していきなさいというメッセージを発しているわけである。

日本の自治体というのはすべての行政をやっている。どこの自治体も国民保険・介護保険・ごみ処理・保育園・小学校。中学校フルセットでかかえるというのが日本の自治体の姿。フルセットを止めましょう。人口も減ってるし財政も厳しい。みんなで共同で利用した方が安くて済むのではないか。そのためには法律的根拠がいる。これが連携協約
連携中枢都市圏 定住自立圏

都市再生特別措置法改正 2014年 5月

日本の都市計画で重要なのは、開発する地域としない地域を線引きする。

人口がまばらに減ってくると行財政効率が悪くなる。

周辺部に住んでる人を真ん中にいれてこい。市街化区域の周辺部にあ